-สำเนา-

แผนพัฒนาท้องถิ่น

(พ.ศ. ๒๕๖๖ - ๒๕๗๐)

ของเทศบาลตำบลเมืองแกลง

กองยุทธศาสตร์และงบประมาณ

เทศบาลตำบลเมืองแกลง

ประกาศเทศบาลตำบลเมืองแกลง

เรื่อง ให้ใช้แผนพัฒนาท้องถิ่น (พ.ศ.๒๕๖๖ – ๒๕๗๐) เทศบาลตำบลเมืองแกลง

****

ด้วยเทศบาลตำบลเมืองแกลง ได้จัดทำแผนพัฒนาท้องถิ่น (พ.ศ.๒๕๖๖ - ๒๕๗๐) โดยคณะกรรมการสนับสนุนการจัดทำแผนพัฒนาเทศบาลตำบลเมืองแกลง ได้จัดทำร่างแผนพัฒนาท้องถิ่น (พ.ศ.๒๕๖๖ - ๒๕๗๐) เทศบาลตำบลเมืองแกลง และได้รับความเห็นชอบจากคณะกรรมการพัฒนาเทศบาลตำบลเมืองแกลง และประชาคมท้องถิ่นระดับตำบล เมื่อวันพฤหัสบดีที่ ๒๙ กรกฎาคม ๒๕๖๔ นั้น

เพื่อให้เป็นไปตามระเบียบกระทรวงมหาดไทยว่าด้วยการจัดทำแผนพัฒนาขององค์กรปกครองส่วนท้องถิ่น พ.ศ.๒๕๔๘ แก้ไขเพิ่มเติมถึง (ฉบับที่ ๓) พ.ศ.๒๕๖๑ หมวด ๕ ข้อ ๒๔ ให้ผู้บริหารท้องถิ่นประกาศใช้แผนพัฒนาที่อนุมัติแล้ว และนำไปปฏิบัติ รวมทั้งแจ้งสภาท้องถิ่น คณะกรรมการบริหารงานจังหวัดแบบบูรณาการ องค์การบริหารส่วนจังหวัด อำเภอ หน่วยงานที่เกี่ยวข้อง และประกาศให้ประชาชนในท้องถิ่นทราบโดยทั่วกันภายในสิบห้าวัน นับแต่วันที่ประกาศใช้และปิดประกาศโดยเปิดเผยไม่น้อยกว่าสามสิบวัน จึงประกาศใช้แผนพัฒนาท้องถิ่น (พ.ศ.๒๕๖๖ - ๒๕๗๐) เทศบาลตำบลเมืองแกลง รายละเอียดตามเอกสารแผนพัฒนาท้องถิ่นฯ ที่แนบมาท้ายประกาศนี้ โดยให้มีผลใช้บังคับตั้งแต่วันที่ ๑ เดือน ตุลาคม พ.ศ. ๒๕๖๕ เป็นต้นไป

จึงประกาศมาให้ทราบโดยทั่วกัน

ประกาศ ณ วันที่ ๒๙ เดือน กรกฎาคม พ.ศ.๒๕๖๔

(นายสันติชัย ตังสวานิช)

นายกเทศมนตรีตำบลเมืองแกลง

คำนำ

ด้วยระเบียบกระทรวงมหาดไทย ว่าด้วยการจัดทำแผนพัฒนาขององค์กรปกครอง-ส่วนท้องถิ่น พ.ศ. ๒๕๔๘ และแก้ไขเพิ่มเติมถึง (ฉบับที่ ๓) พ.ศ. ๒๕๖๑ และหนังสือกระทรวงมหาดไทย ด่วนที่สุด ที่ มท ๐๘๑๐.๓/ว ๗๔๖๗ ลงวันที่ ๑๔ ธันวาคม ๒๕๖๓ เรื่อง แนวทางการจัดทำแผนพัฒนาขององค์กรปกครองส่วนท้องถิ่น (พ.ศ. ๒๕๖๖ – ๒๕๗๐) เพื่อให้แผนพัฒนาท้องถิ่นขององค์กรปกครอง-ส่วนท้องถิ่น มีความสอดคล้องและเชื่อมโยงกับแผนพัฒนาภาค แผนพัฒนากลุ่มจังหวัด แผนพัฒนาจังหวัด และยุทธศาสตร์การพัฒนาองค์กรปกครองส่วนท้องถิ่นในเขตจังหวัดระยอง รวมถึงสามารถบูรณาการแผนงาน / โครงการ / กิจกรรม และงบประมาณในพื้นที่อย่างมีประสิทธิภาพ อันจะเกิดประโยชน์สูงสุดให้แก่ประชาชน โดยกำหนดให้องค์กรปกครองส่วนท้องถิ่นจัดทำหรือทบทวนแผนพัฒนาองค์กรปกครอง-ส่วนท้องถิ่น (พ.ศ. ๒๕๖๖ – ๒๕๗๐) ให้แล้วเสร็จภายในเดือนตุลาคมก่อนปีงบประมาณถัดไป

การจัดทำแผนพัฒนาท้องถิ่น (พ.ศ. ๒๕๖๖ – ๒๕๗๐) ของเทศบาลตำบลเมืองแกลง ได้นำข้อเสนอความต้องการของประชาชนจากแผนพัฒนาชุมชนมาบรรจุไว้ในแผนพัฒนาท้องถิ่นฯ ด้วยการจัดเรียงลำดับความสำคัญ และความเร่งด่วนของโครงการที่มีผลกระทบต่อความเป็นอยู่ของประชาชน เทศบาลตำบลเมืองแกลงหวังเป็นอย่างยิ่งว่าแผนพัฒนาท้องถิ่น (พ.ศ. ๒๕๖๖ – ๒๕๗๐) ฉบับนี้ จะได้ใช้เป็นแนวทางการจัดทำงบประมาณรายจ่ายประจำปี และตอบสนองความต้องการของประชาชนในเขตเทศบาลตำบลเมืองแกลงอย่างมีประสิทธิภาพต่อไป

กองยุทธศาสตร์และงบประมาณ
เทศบาลตำบลเมืองแกลง
กรกฎาคม ๒๕๖๔

สารบัญ

หน้า

ส่วนที่ ๑ สภาพทั่วไปและข้อมูลพื้นฐาน **๑ - ๒๖**

๑. ด้านกายภาพ ๒ - ๔
๒. ด้านการเมือง/การปกครอง ๔ - ๕
๓. ประชากร ๕ - ๗
๔. สภาพทางสังคม ๘ - ๙
๕. ระบบบริการพื้นฐาน ๑๐
๖. ระบบเศรษกิจ ๑๑ - ๑๓
๗. ศาสนา ประเพณี วัฒนธรรม ๑๓ - ๑๔
๘. ทรัพยากรธรรมชาติ ๑๔
๙. การป้องกันอัคคีภัย ๑๕ - ๑๖
๑๐. การรักษาความมั่นคงความสงบสุขของประชาชน ๑๖
๑๑. ด้านการจัดการขยะ ๑๖
๑๒. ข้อมูลเกี่ยวกับศักยภาพของท้องถิ่น ๑๗ - ๒๓
๑๓. อำนาจหน้าที่ ๒๓
๑๔. การพัฒนาตามนโยบายผู้บริหาร ๒๓ - ๒๖

ส่วนที่ ๒ ยุทธศาสตร์การปกครองท้องถิ่น **๒๗ - ๘๗**

๑. ความสัมพันธ์ระหว่างแผนพัฒนาระดับมหภาค ๑ - ๗๒
๒. ยุทธศาสตร์ขององค์กรปกครองส่วนท้องถิ่น ๗๓ - ๘๐
๓. การวิเคราะห์เพื่อการพัฒนา ๘๑ - ๘๗

ส่วนที่ ๓ การนำแผนพัฒนาไปสู่การปฏิบัติ **๘๘ - ๑๕๐**

๑. ยุทธศาสตร์การพัฒนาและแผนงาน ๘๘ - ๘๙
๒. บัญชีโครงการพัฒนาท้องถิ่น ๙๐ - ๑๔๙

ส่วนที่ ๔ การติดตามและประเมินผล **๑๕๑ - ๑๗๑**

๑. การติดตามและประเมินผลยุทธศาสตร์ ๑๕๑ - ๑๕๔
๒. การติดตามและประเมินผลโครงการ ๑๕๕ - ๑๕๙
๓. สรุปผลการพัฒนาท้องถิ่น ๑๕๙ - ๑๗๑
๔. ข้อเสนอแนะในการจัดทำแผนพัฒนาท้องถิ่นในอนาคต ๑๗๑

ภาคผนวก

ส่วนที่ ๑

สภาพทั่วไปและข้อมูลพื้นฐาน

ส่วนที่ ๑
สภาพทั่วไปและข้อมูลพื้นฐาน

เดิมเทศบาลตำบลทางเกวียนมีฐานะเป็นสุขาภิบาลทางเกวียน ได้ก่อตั้งขึ้นเมื่อวันที่ ๓๑ สิงหาคม ๒๔๙๘ ตั้งอยู่ในเขตชุมชนของตำบลทางเกวียน พื้นที่รวม ๓ ตารางกิโลเมตร ต่อมาพื้นที่นี้มีความเจริญขึ้น กรมการปกครอง จึงได้มีหนังสือที่ มท ๐๓๑๑/๓๔๓๒๒ ลงวันที่ ๒๑ มีนาคม ๒๕๒๒ ถึงจังหวัดระยอง ให้ดำเนินการสำรวจข้อมูลตามหลักเกณฑ์การยกฐานะสุขาภิบาลเป็นเทศบาล ซึ่งในขั้นแรกคณะกรรมการที่จังหวัดระยองแต่งตั้งได้พิจารณาให้เทศบาลที่จะจัดตั้งขึ้นใหม่นี้มีพื้นที่ ๑๙ ตารางกิโลเมตร โดยรวมพื้นที่เขตการปกครองบางส่วนของหมู่ที่ ๑,๒,๓,๔,๕,๗,๙ ตำบลทางเกวียน และหมู่ที่ ๔ ตำบลวังหว้า แต่ปรากฏว่าจำนวนประชากรมีเพียง ๖๐๐ คน ต่อ ๑ ตารางกิโลเมตร ไม่เพียงพอตามหลักเกณฑ์ที่กระทรวงมหาดไทยกำหนดไว้เฉลี่ย ๑,๕๐๐ คน ต่อ ๑ ตารางกิโลเมตร

ดังนั้น คณะกรรมการสุขาภิบาล เจ้าหน้าที่ผังเมือง และเจ้าหน้าที่จากจังหวัด ได้ร่วมกันประชุม และเห็นว่าเพื่อให้เป็นไปตามระเบียบกระทรวงมหาดไทยวางไว้ จะต้องลดเขตเทศบาลลงโดยตัดบางส่วนของหมู่บ้าน ที่ ๔,๗,๙ ตำบลทางเกวียน และหมู่ที่ ๔ ตำบลวังหว้าออก ทำให้เหลือเขตเทศบาลใหม่ ๑๔.๕ ตารางกิโลเมตร และเสนอไปยังกระทรวงมหาดไทย ซึ่งได้มีพระราชกฤษฎีกาจัดตั้งเทศบาลตำบล-ทางเกวียน จังหวัดระยอง และได้นำประกาศในหนังสือราชกิจจานุเบกษา ฉบับพิเศษ เล่มที่ ๙๘ ตอนที่ ๑๐๑ หน้า ๗ ลงวันที่ ๒๔ มิถุนายน ๒๕๒๔ ซึ่งถือว่าเป็นวันกำเนิดเทศบาลตั้งแต่วันนั้นเป็นต้นมา และได้นำประกาศในหนังสือราชกิจจานุเบกษา เล่มที่ ๑๑๕ หน้า ๑๓ ตอนที่ ๒๑ ก ลงวันที่ ๒๒ เมษายน ๒๕๔๑ เปลี่ยนชื่อจากเทศบาลตำบลทางเกวียน จังหวัดระยอง เป็นเทศบาลตำบลเมืองแกลง จังหวัดระยอง เมื่อวันที่ ๑๒ เมษายน ๒๕๔๑ เป็นต้นมา

ในการจัดตั้งเทศบาลนี้ ได้รับโอนบรรดาทรัพย์สินของสุขาภิบาลมาเมื่อวันที่ ๘ กรกฎาคม ๒๕๒๔ โดยรับโอนกิจการประปาและโรงฆ่าสัตว์มาดำเนินการด้วย ซึ่งกิจการประปาแห่งนี้ได้ก่อสร้างมาตั้งแต่ปี พ.ศ.๒๕๑๑ มีขนาดการผลิต ๓๐ ลูกบาศก์เมตร ต่อชั่วโมง มีหอถังสูงขนาดจุ ๓๐ ลูกบาศก์เมตรต่อชั่วโมง เมื่อโอนกิจการทั้งปวงมาเป็นของเทศบาลแล้ว กระทรวงมหาดไทยได้มีคำสั่งกระทรวงมหาดไทย ที่ ๓๑๑/๒๕๒๔ ลงวันที่ ๒๖ มิถุนายน ๒๕๒๔ ให้นายทวี เทศสวัสดิ์ นายอำเภอแกลง เป็นนายกเทศมนตรี พ.ต.ท.สมชัย ศรีภิญโญ สารวัตรใหญ่ สถานีตำรวจภูธรอำเภอแกลง และนายเพชร สภาพไพบูลย์ ปลัดสุขาภิบาลทางเกวียน เป็นเทศมนตรี จนกว่าจะมีการเลือกตั้ง และต่อมาจังหวัดระยองได้รายงานขอเปลี่ยนเทศมนตรี โดยขอให้ว่าที่ ร.ต.วิศาล อุตตมะเวทิน เป็นเทศมนตรี ทั้งนี้เพราะนายเพชร สุภาพไพบูลย์ ได้ย้ายไปดำรงตำแหน่งอื่นแล้ว กระทรวงมหาดไทยจึงได้มีคำสั่งที่ ๓๗๔/๒๕๒๔ ลงวันที่ ๑๓ สิงหาคม ๒๕๒๔ ยกเลิกคำสั่งเดิมและแต่งตั้งว่าที่ ร.ต.วิศาล อุตตมะเวทิน เป็นเทศมนตรี แทนจนกว่าจะมีการเลือกตั้ง ซึ่งเทศบาลได้จัดให้มีการเลือกตั้งทั่วไปครั้งแรก เมื่อวันที่ ๒๐ ธันวาคม ๒๕๒๔ ปัจจุบันผู้บริหารท้องถิ่นที่มาจากการเลือกตั้ง เมื่อวันที่ ๒๘ มีนาคม พ.ศ. ๒๕๖๔ และคณะกรรมการการเลือกตั้งประกาศรับรองผลการเลือกตั้ง เมื่อวันที่ ๒๕ พฤษภาคม พ.ศ. ๒๕๖๔ คือ นายสันติชัย ตังสวานิช นายกเทศมนตรี และประกาศแต่งตั้งคณะผู้บริหาร เมื่อวันที่ ๑๕ มิถุนายน พ.ศ. ๒๕๖๔ ประกอบด้วย นางสาวอิสรีย์ ปานงาม รองนายกเทศมนตรี นายเสถียร งามฉาย รองนายกเทศมนตรี นายสมมาตร วิมลรัตน์ เลขานุการ-นายกเทศมนตรี และ นางสาวรัสรินทร์ กิจชัยสวัสดิ์ ที่ปรึกษานายกเทศมนตรี

ดวงตราของเทศบาลตำบลเมืองแกลงเป็นรูปวงกลม โดยด้านครึ่งวงกลมในด้านบนเป็นภาพอนุสาวรีย์ พระสุนทรโวหาร (ภู่) ซึ่งประดิษฐานอยู่ตำบลกร่ำ อำเภอแกลง ซึ่งชาวอำเภอแกลงได้ให้ความเคารพบูชา และถือว่าเป็นสัญลักษณ์ของอำเภอแกลง ส่วนด้านครึ่งวงกลมในด้านล่างเป็นภาพราชรถเทียมสิงห์ในวรรณคดีซึ่งปรับปรุงมาจากคนขับเกวียน ตราของสุขาภิบาลเดิม ส่วนรอบวงกลมด้านบนจะมีคำว่าเทศบาลตำบลเมืองแกลง และรอบวงกลมด้านล่างจะมีคำว่าจังหวัดระยอง และระหว่างคำทั้งสองจะมีภาพดอกจันทร์อยู่ข้างละ ๑ ดอก

ส่วนที่ ๑ สภาพทั่วไปและข้อมูลพื้นฐาน

๑. ด้านกายภาพ

๑.๑ ที่ตั้งของหมู่บ้านหรือชุมชนหรือตำบล

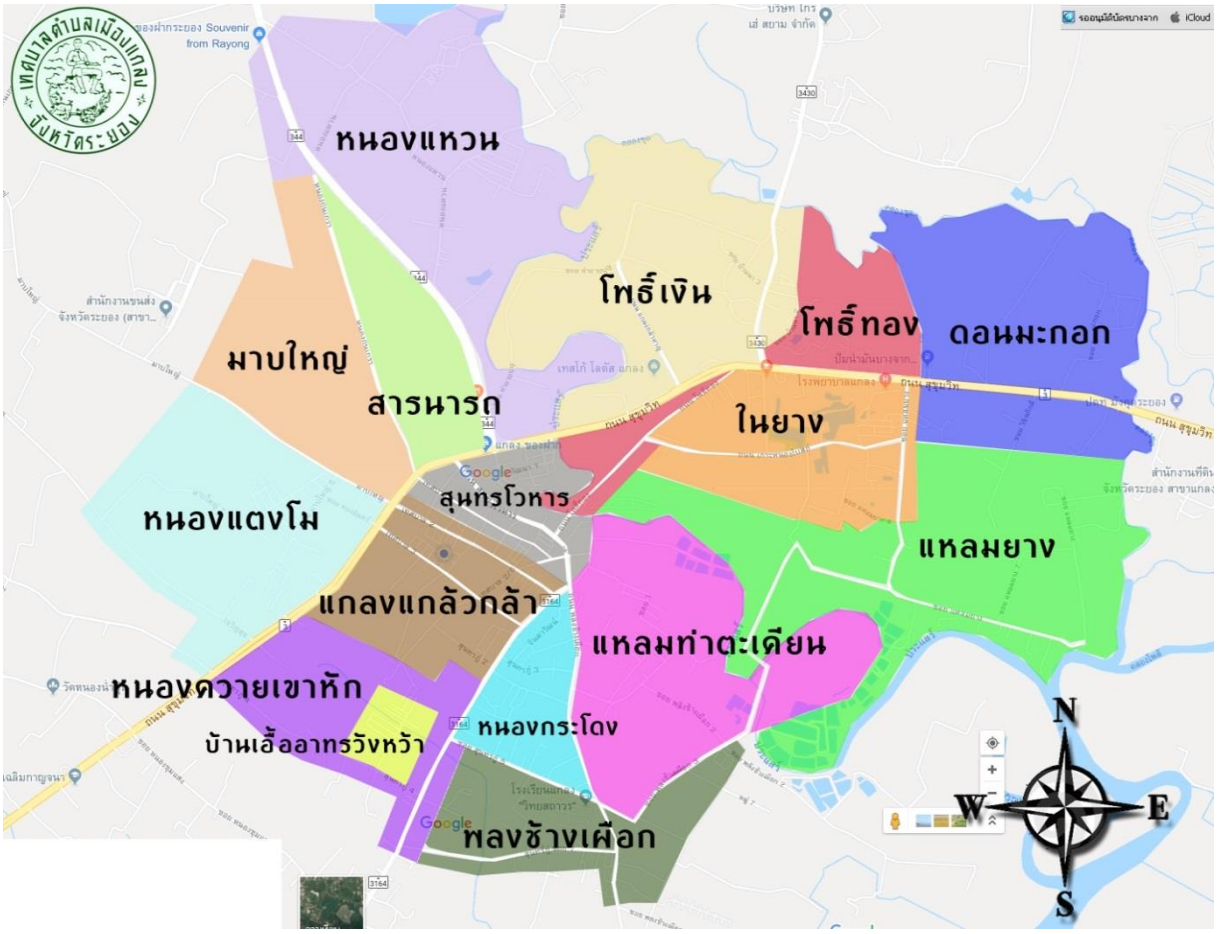

ที่ตั้งของเทศบาลตำบลเมืองแกลง

ผังเมืองรวมเมืองแกลง จังหวัดระยอง เทศบาลตำบลเมืองแกลงมีพื้นที่ ๑๔.๕ ตารางกิโลเมตร หรือ ๙,๐๖๓ ไร่ ครอบคลุมพื้นที่ตำบลทางเกวียน และตำบลวังหว้า อำเภอแกลง จังหวัดระยอง

<u>ทิศเหนือ</u> เริ่มจากจุดซึ่งตั้งฉากกับทางหลวงแผ่นดินหมายเลข ๓๔๔ ระยะ ๒๐๐ เมตร ณ จุดซึ่งอยู่ห่างจากหลักเขตเทศบาลที่ ๔ ขึ้นไปทางด้านเหนือตามทางหลวงแผ่นดินหมายเลข ๓๔๔ เป็นระยะ ๒,๐๐๐ เมตร และขนานกับถนนหนองจระเข้ ระยะ ๒๐๐ เมตร ไปทางด้านตะวันออกจนจดแม่น้ำประแส ติดต่อกับหมู่ที่ ๒ ตำบลทางเกวียน

<u>ทิศตะวันออก</u> เลียบแม่น้ำประแสและคลองขุดลงมาทางด้านใต้ และทางด้านตะวันตกไปจนถึงที่อยู่ห่างจากคลองส่งน้ำระยะ ๒๐๐ เมตร ติดต่อกับเทศบาลตำบลทุ่งควายกิน

<u>ทิศใต้</u> จากจุดซึ่งอยู่ห่างจากคลองส่งน้ำ ระยะ ๒๐๐ เมตร ขนานไปกับคลองส่งน้ำระยะ ๒๐๐ เมตร ลงมาทางด้านใต้จนถึงจุดซึ่งอยู่ห่างจากหลักเขตเทศบาลที่ ๘ ระยะ ๒๐๐ เมตร ลากเส้นตรงมายังหลักเขตเทศบาลที่ ๙ และลากเส้นตรงจากหลักเขตเทศบาลที่ ๙ มา ณ จุดซึ่งทางหลวงแผ่นดินหมายเลข ๓๑๖๔ ตัดกับคลองวังหว้า เลียบไปตามคลองวังหว้าจนถึงจุดซึ่งทางหลวงแผ่นดินหมายเลข ๓ ตัดกับคลองวังหว้า ติดต่อกับหมู่ที่ ๑ ตำบลทางเกวียน

<u>ทิศตะวันตก</u> ลากเส้นตรงจากทางหลวงแผ่นดินหมายเลข ๓ ณ จุดซึ่งทางหลวงแผ่นดินหมายเลข ๓ ติดกับคลองวังหว้า ขึ้นไปทางด้านเหนือจนบรรจบกับจุดที่ตั้งฉากกับทางหลวงแผ่นดินหมายเลข ๓๔๔ ระยะ ๒๐๐ เมตร ณ จุดซึ่งอยู่ห่างจากหลักเขตเทศบาลที่ ๔ ขึ้นไปทางด้านเหนือตามทางหลวงแผ่นดินหมายเลข ๓๔๔ เป็นระยะ ๒,๐๐๐ เมตร ติดต่อกับหมู่ที่ ๔ ตำบลวังหว้า

๑.๒ ลักษณะภูมิประเทศ

พื้นที่ทั่วไปของเทศบาลตำบลเมืองแกลงค่อนข้างเป็นที่ราบเรียบมีเนินลูกฟูกอยู่ทางทิศตะวันตก ทอดยาวไปทางทิศตะวันออก มีแม่น้ำประแสไหลผ่าน พื้นที่ราบฝั่งตะวันออกของแม่น้ำประแสนี้ส่วนใหญ่จะเป็นพื้นที่เกษตรกรรมการทำนาและเลี้ยงกุ้ง ส่วนทางทิศตะวันตกจะเป็นที่เนินสูง-ต่ำ สลับกันและเป็นที่ตั้งของชุมชน ย่านการค้า สถานที่ราชการ โรงงานอุตสาหกรรม แหล่งเศรษฐกิจและการพาณิชย์ที่สำคัญของเทศบาล

๑.๓ ลักษณะภูมิอากาศ

เทศบาลตำบลเมืองแกลง มีภูมิอากาศเป็นแบบมรสุมเขตร้อน ลมทะเลพัดผ่านตลอดปี อากาศอบอุ่นไม่ร้อนจัด บริเวณชายฝั่งทะเลเย็นสบายมีฝนตกมากในช่วงเดือนพฤษภาคม ถึงเดือนตุลาคม ลักษณะภูมิอากาศโดยทั่วไปแบ่งได้ ๓ ฤดูกาล ดังนี้

ฤดูร้อน เริ่มตั้งแต่ ๑๕ กุมภาพันธ์ ถึงเดือน ๑๕ พฤษภาคม

ฤดูฝน เริ่มตั้งแต่ ๑๕ พฤษภาคม ถึงเดือน ๑๕ ตุลาคม

ฤดูหนาว เริ่มตั้งแต่ ๑๕ ตุลาคม ถึงเดือน ๑๕ กุมภาพันธ์

๑.๔ ลักษณะของดิน

เป็นดินร่วนปนทราย ระบายน้ำได้ดี มีความอุดมสมบูรณ์ จำนวน ๙,๐๖๒.๕ ไร่ (๑๔.๕ ตารางกิโลเมตร)

๑.๕ ลักษณะของแหล่งน้ำ

มีแหล่งน้ำธรรมชาติไหลผ่าน ได้แก่ แม่น้ำประแส ซึ่งมีต้นกำเนิดจากเทือกเขาอ่างฤาไน จังหวัดชลบุรี มีลักษณะเป็นน้ำจืดและน้ำกร่อย ไหลออกอ่าวไทย บริเวณปากน้ำประแส และมีสระน้ำจืดขนาดใหญ่ บริเวณสนามกีฬาและสวนสาธารณะเฉลิมพระเกียรติ ๘๐ พระพรรษา และ บริเวณศาลาแหลมท่าตะเคียน

๑.๖ ลักษณะของไม้และป่าไม้

ในเขตเทศบาลตำบลเมืองแกลง มีลักษณะเป็นป่าเบญจพรรณ และป่าชายเลนบริเวณริมแม่น้ำประแส เช่น ต้นโกงกาง และต้นแสม

๒. ด้านการเมืองการปกครอง

๒.๑ เขตการปกครอง

จำนวนชุมชนในเขตเทศบาลตำบลเมืองแกลง มีจำนวน ๑๖ ชุมชน คือ

ลำดับที่	ชื่อชุมชน	ชื่อประธานชุมชน
๑	ชุมชนโพธิ์ทอง	นายอาชาพล สำนักวิชา
๒	ชุมชนในยาง	นายอำนวย เสนาะ
๓	ชุมชนดอนมะกอก	นางจำรัส เจริญกิจ
๔	ชุมชนสารนารถ	นางลัดดา ตั้งสงบ
๕	ชุมชนพลงช้างเผือก	นางไทรงาม คงคางาม
๖	ชุมชนแหลมยาง	นายบุญรอด ปองความดี
๗	ชุมชนสุนทรโวหาร	นายสุวิศิษฏ์ สนทราพรพล
๘	ชุมชนมาบใหญ่	นายธนันท์ชัย เพชรพาณิชย์
๙	ชุมชนแกลงแกล้วกล้า	นายปรวีร์ วัฒนานุกิจ
๑๐	ชุมชนแหลมท่าตะเคียน	นายอุดม ชำนาญศิลป์
๑๑	ชุมชนหนองควายเขาหัก	นายสมปอง งามเสงี่ยม
๑๒	ชุมชนหนองแตงโม	นางทัศนีย์ วิสุทธาธรรม
๑๓	ชุมชนหนองแหวน	นายลิขิต คมทา
๑๔	ชุมชนโพธิ์เงิน	นายดลฤทธิ์ ประเสริฐธรรม
๑๕	ชุมชนหนองกระโดง	นายสมศักดิ์ ตือติ่ง
๑๖	ชุมชนหมู่บ้านเอื้ออาทรระยอง (วังหว้า)	นายสายัณห์ รุ่งเรือง

๒.๒ การเลือกตั้ง

ตามพระราชบัญญัติเทศบาล พ.ศ.๒๔๙๖ และที่แก้ไขเพิ่มเติม (ฉบับที่ ๑๒) พ.ศ.๒๕๔๖ บทที่ ๑ สภาเทศบาล มาตรา ๑๕ สภาเทศบาล ประกอบด้วย สมาชิกสภาเทศบาลซึ่งมาจากการเลือกตั้งโดยตรงของประชาชน ตามกฎหมายว่าด้วยการเลือกตั้งสมาชิกสภาท้องถิ่นหรือผู้บริหารท้องถิ่น ตามจำนวน (๑) สภาเทศบาลตำบล ประกอบด้วยสมาชิกจำนวนสิบสองคน บทที่ ๒ นายกเทศมนตรี มาตรา ๔๘ ทวิ ให้เทศบาลมีนายกเทศมนตรีคนหนึ่งซึ่งมาจากการเลือกตั้งโดยตรงของประชาชน ตามกฎหมายว่าด้วยการเลือกตั้งสมาชิกสภาท้องถิ่นหรือผู้บริหารท้องถิ่น

๓. ประชากร

๓.๑ ข้อมูลเกี่ยวกับจำนวนประชากร

ชุมชนในเขตเทศบาลมี จำนวน ๑๖ ชุมชน จำนวนบ้าน ๑๑,๕๕๔ หลังคาเรือน จำนวนครัวเรือน ๓,๗๘๘ ครัวเรือน ประชากรในชุมชนรวม ๑๘,๒๕๖ คน ชาย ๘,๖๔๒ คน หญิง ๙,๖๑๔ คน (ข้อมูลจากงานทะเบียนราษฎร วันที่ ๔ กุมภาพันธ์ ๒๕๖๔)

นอกจากนี้ยังมีประชากรแฝงที่เข้ามาอยู่อาศัยในเขตเทศบาลและเข้ามาทำงาน โดยเฉพาะเข้ามารับจ้างโรงงานในเขตเทศบาล แต่ไม่ได้ย้ายทะเบียนบ้านเข้ามาอยู่ในเขตเทศบาล คาดการณ์ว่าไม่ต่ำกว่า ๓,๐๐๐ คน

รายการ	ปี ๒๕๖๐	ปี ๒๕๖๑	ปี ๒๕๖๒	ปี ๒๕๖๓	ปี ๒๕๖๔
ประชากรชาย (คน)	๘,๗๔๙	๘,๘๙๙	๘,๙๑๕	๙,๐๔๖	๘,๖๔๒
ประชากรหญิง (คน)	๙,๕๙๓	๙,๗๑๕	๙,๘๐๐	๙,๘๙๘	๙,๖๑๔
รวมประชากร (คน)	**๑๘,๓๔๒**	**๑๘,๖๑๔**	**๑๘,๗๑๕**	**๑๘,๙๔๕**	**๑๘,๒๕๖**

การคาดการณ์ประชากรในอนาคต

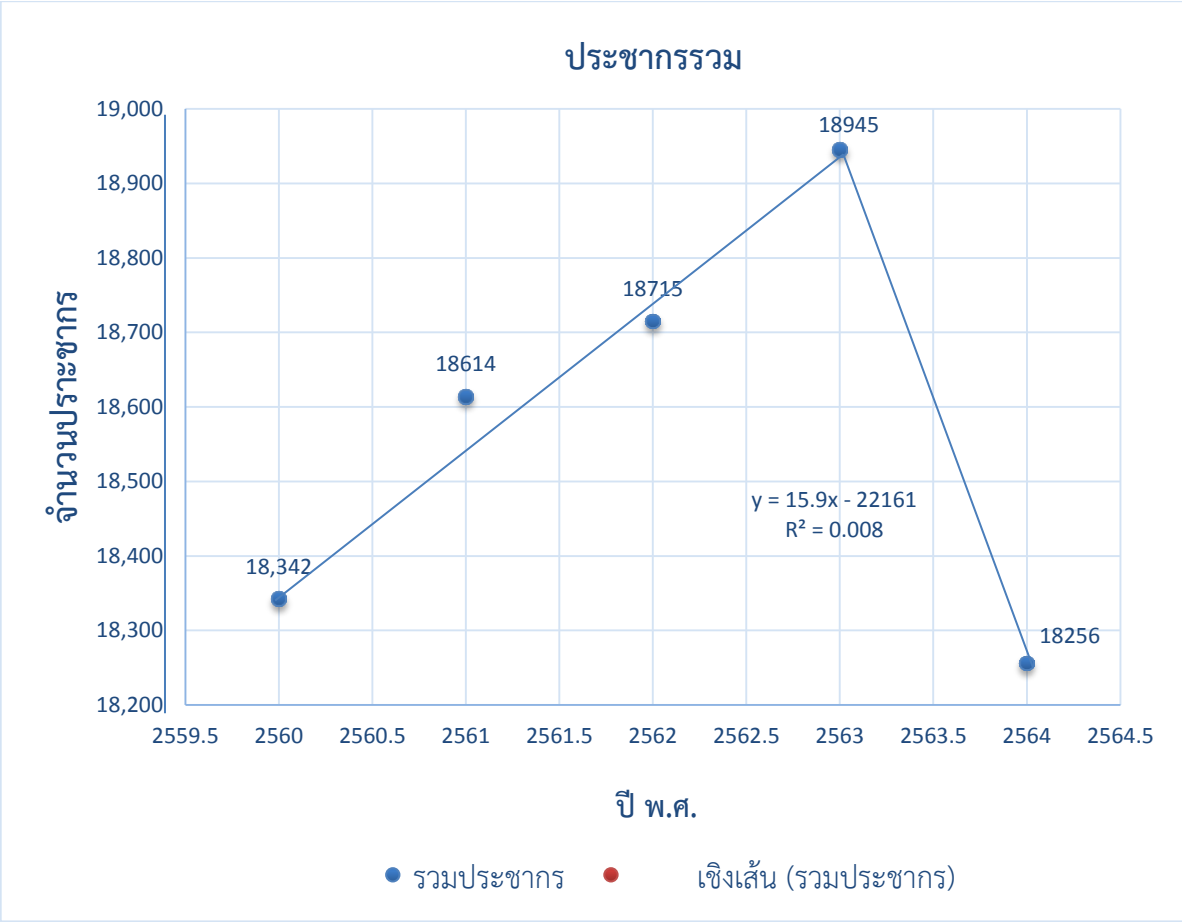

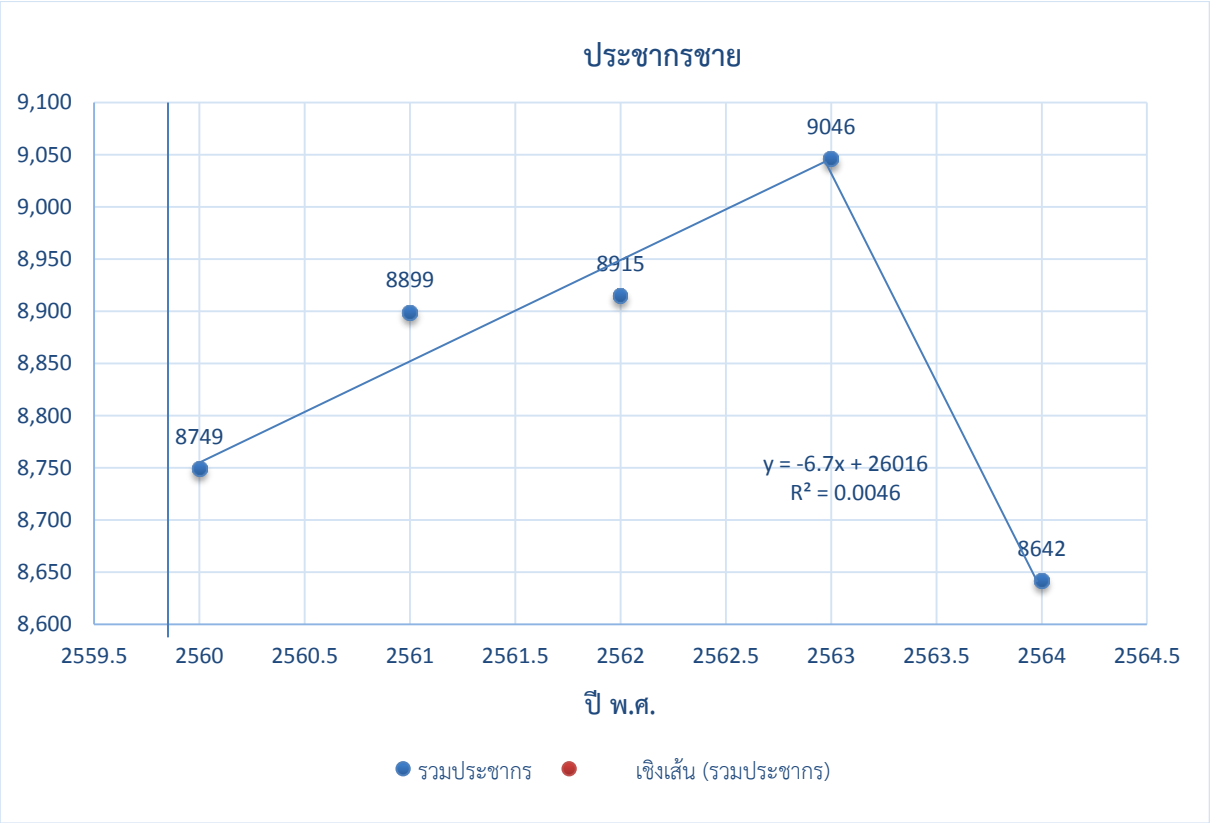
ประชากรชาย
9,100
9,050
9,000
8,950
8,900
8,850
8,800
8,750
8,700
8,650
8,600
8749
8899
8915
9046
8642
y = -6.7x + 26016
R² = 0.0046
2559.5
2560
2560.5
2561
2561.5
2562
2562.5
2563
2563.5
2564
2564.5
ปี พ.ศ.
รวมประชากร
เชิงเส้น (รวมประชากร)

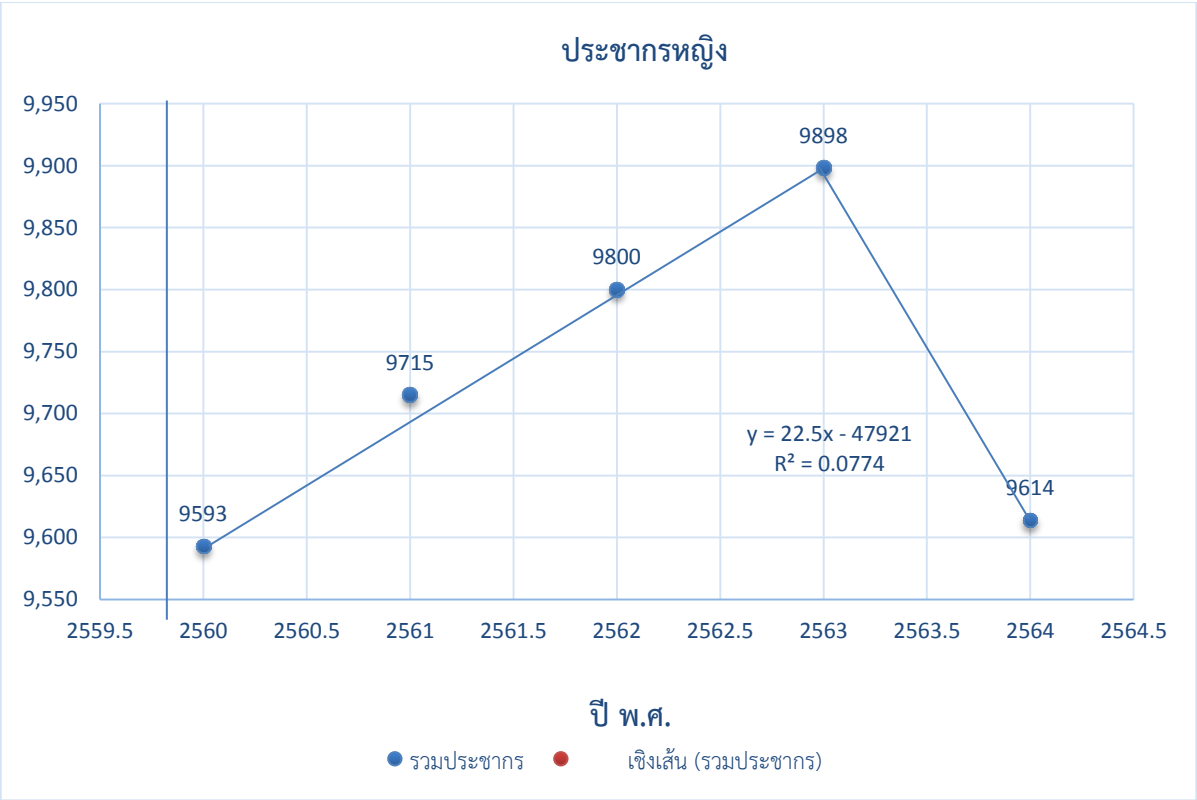
ประชากรหญิง
9,950
9,900
9,850
9,800
9,750
9,700
9,650
9,600
9,550
9593
9715
9800
9898
9614
y = 22.5x - 47921
R² = 0.0774
2559.5
2560
2560.5
2561
2561.5
2562
2562.5
2563
2563.5
2564
2564.5
ปี พ.ศ.
รวมประชากร
เชิงเส้น (รวมประชากร)

๓.๒ ช่วงอายุและจำนวนประชากร

กลุ่มอายุ (ปี)	ชาย	หญิง	รวม
น้อยกว่า ๑ ปี	๑๒๐	๑๑๑	๒๓๑
๑ - ๔	๗๓๘	๗๐๓	๑,๔๔๑
๕ - ๙	๖๔๘	๕๙๔	๑,๒๔๒
๑๐ – ๑๔	๕๘๓	๕๖๙	๑,๑๕๒
๑๕ - ๑๙	๖๗๑	๕๑๒	๑,๑๘๓
๒๐ - ๒๔	๖๗๕	๖๙๙	๑,๓๒๔
๒๕ - ๒๙	๖๔๒	๖๗๙	๑,๓๒๑
๓๐ - ๓๔	๕๑๖	๕๔๒	๑,๐๕๘
๓๕ - ๓๙	๖๒๗	๖๙๓	๑,๓๒๐
๔๐ - ๔๔	๖๒๓	๖๖๗	๑,๒๙๐
๔๕ - ๔๙	๕๙๖	๗๗๘	๑,๓๗๔
๕๐ - ๕๔	๕๙๘	๗๒๗	๑,๓๒๕
๕๕ - ๕๙	๕๘๐	๗๐๗	๑,๒๘๗
๖๐ - ๖๔	๔๖๖	๖๒๒	๑,๐๘๘
๖๕ - ๖๙	๒๙๔	๔๖๓	๗๕๗
๗๐ - ๗๔	๒๒๑	๓๑๒	๕๓๓
๗๕ - ๗๙	๑๓๕	๑๙๒	๓๒๗
๘๐ - ๘๔	๘๑	๑๓๕	๒๑๖
๘๕ ขึ้นไป	๕๕	๑๔๘	๒๐๓
รวม	**๘,๘๖๙**	**๙,๘๕๓**	**๑๘,๗๒๒**

(ข้อมูลจากงานทะเบียนราษฎร วันที่ ๓๑ มีนาคม ๒๕๖๔)

๔. สภาพทางสังคม

๔.๑ การศึกษา

สถาบันการศึกษาในสังกัดของเทศบาลมีอยู่ในความรับผิดชอบ จำนวน ๑ แห่ง มีสถานการศึกษาสังกัดสำนักงานเขตพื้นที่การศึกษาระยอง เขต ๒ จำนวน ๖ แห่ง และสถาบันการศึกษาเอกชน จำนวน ๑ แห่ง ดังนี้

ลำดับ	สถานศึกษา	จำนวนห้องเรียน	จำนวนนักเรียน	จำนวนครู	รวม (ครู+นักเรียน)	อัตราส่วนครู:นักเรียน
๑.	โรงเรียนวัดโพธิ์ทอง	๙	๑๕๒	๑๒	๑๖๔	๑ : ๑๓
๒.	โรงเรียนวัดสารนารถธรรมาราม	๓๑	๙๔๐	๓๗	๙๗๗	๑ : ๒๕
๓.	โรงเรียนวัดพลงช้างเผือก	๕๓	๑,๙๘๔	๑๐๓	๒,๐๘๗	๑ : ๒๐
๔.	โรงเรียนแกลง “วิทยสถาวร”	๗๐	๒,๖๔๙	๑๓๘	๒,๗๘๔	๑ : ๒๐
๕.	โรงเรียนรุ่งนภาพิทยา	๕๔	๑,๐๖๑	๗๔	๑,๑๓๕	๑ : ๑๕
๖.	โรงเรียนอนุบาลหลานรัก	๒๒	๖๓๒	๔๒	๖๖๙	๑๕
๗.	โรงเรียน “อยู่เมืองแกลงวิทยา” (สังกัดเทศบาล)	๑๒	๒๖๖	๑๓	๒๘๗	๑ : ๒๒
๘.	วิทยาลัยเทคโนโลยีอาเซียนบริหารธุรกิจ	๑๘	๔๐๑	๒๒	๔๙๕	๑ : ๒๒
	รวม	**๒๗๓**	**๘,๓๔๙**	**๔๑๘**	**๘,๗๖๗**	

(สำรวจ ณ วันที่ ๒๘ กุมภาพันธ์ ๒๕๖๔)

๔.๒ สาธารณสุข

๑. โรงพยาบาลแกลง จำนวน ๑ แห่ง
๒. ศูนย์บริการสาธารณสุข จำนวน ๑ แห่ง
๓. คลีนิคเอกชน จำนวน ๑๖ แห่ง

๑. ศูนย์บริการสาธารณสุข เทศบาลตำบลเมืองแกลง

๑. จำนวนบุคลากร จำนวน ๖ คน

๒. ผู้มาใช้บริการ (ตุลาคม พ.ศ.๒๕๖๓–๕ เมษายน ๒๕๖๔) ศูนย์บริการสาธารณสุขฯ จำนวนทั้งสิ้น ๑,๖๖๖ ราย คิดเป็นงบประมาณในการรักษาทั้งสิ้น ๑๕,๒๖๐ บาท

<u>ประเภทการเจ็บป่วยที่เข้ารับการรักษาในศูนย์บริการสาธารณสุขฯ</u>

๑. โรคระบบต่อมไร้ท่อ ๐ คน
๒. โรคอุบัติเหตุ ๗๕๙ คน
๓. โรคระบบหายใจ ๙๗ คน
๔. โรคระบบไหลเวียน ๒๙๔ คน
๕. โรคระบบกล้ามเนื้อข้อ ๗๒ คน
๖. โรคระบบย่อย ๒๐ คน
๗. โรคผิวหนัง ๑๙๕ คน
๘. ระบบสืบพันธ์ร่วมปัสสาวะ ๖ คน

๙. โรคเนื้องอก-มะเร็ง ๖ คน

๑๐. ระบบตา ๐ คน

๑๑. โรคติดเชื้อและปรสิต ๒ คน

๑๒. ระบบประสาท ๑๔ คน

๑๓. ระบบหู ๑ คน

๒. ศูนย์สาธารณสุขมูลฐานชุมชน ๑๑ แห่ง

๔.๓ อาชญากรรม

ตารางแสดงข้อมูลเกี่ยวกับอาชญากรรมที่เกิดขึ้นภายในอำเภอแกลง (พ.ศ.๒๕๖๑ – ๒๕๖๓)

ประเภทคดี	พ.ศ.๒๕๖๑			พ.ศ.๒๕๖๒			พ.ศ.๒๕๖๓		
	เกิด	จับ	ผู้ต้องหา	เกิด	จับ	ต้องหา	เกิด	จับ	ผู้ต้องหา
คดีอุกฉกรรจ์/สะเทือนขวัญ	๓	๓	๓	๓	๓	๓	๒	๒	๕
คดีประทุษร้ายต่อชีวิต/ร่างกาย	๓๙	๓๖	๓๘	๓๘	๓๘	๔๒	๑๘	๑๘	๑๘
คดีที่น่าสนใจ	-	-	-	-	-	-	-	-	-
คดีที่รัฐเป็นผู้เสียหาย	๘๔๐	๘๗๙	๙๗๐	๙๒๔	๙๖๕	๑,๐๔๖	๑,๑๘๘	๑,๑๘๘	๑,๓๖๓
รวม	**๘๘๒**	**๙๑๘**	**๑,๐๑๑**	**๙๖๕**	**๓๒**	**๑,๐๙๑**	**๑,๒๐๘**	**๑,๒๐๘**	**๑,๓๘๙**

๔.๔ ยาเสพติด

ตารางแสดงข้อมูลเกี่ยวกับยาเสพติดที่เกิดขึ้นภายในอำเภอแกลง (พ.ศ.๒๕๖๑ – ๒๕๖๓)

ประเภทคดี	พ.ศ.๒๕๖๑			พ.ศ.๒๕๖๒			พ.ศ.๒๕๖๓		
	เกิด	จับ	ผู้ต้องหา	เกิด	จับ	ต้องหา	เกิด	จับ	ผู้ต้องหา
คดียาเสพติด	๗๓๘	๗๓๘	๗๕๐	๘๐๗	๘๐๗	๘๒๑	๙๑๕	๙๑๕	๙๓๙
รวม	**๗๓๘**	**๗๓๘**	**๗๕๐**	**๘๐๗**	**๘๐๗**	**๘๒๑**	**๙๑๕**	**๙๑๕**	**๙๓๙**

(ข้อมูลจาก สถานีตำรวจภูธรแกลง ณ วันที่ ๑ เดือนกุมภาพันธ์ ๒๕๖๔)

๔.๕ การสังคมสงเคราะห์

เทศบาลตำบลเมืองแกลงให้ความสำคัญกับการสังคมสงเคราะห์ ให้ครอบคลุมเต็มพื้นที่ โดยมีผู้สูงอายุที่มีสิทธิรับเบี้ยยังชีพ จำนวน ๒,๖๘๔ คน เบี้ยยังชีพคนพิการ จำนวน ๓๓๒ คน และเบี้ยยังชีพผู้ป่วยเอดส์ จำนวน ๒๘ คน

(ข้อมูลจาก กองการศึกษา เทศบาลตำบลเมืองแกลง ณ วันที่ ๑ ตุลาคม ๒๕๖๓)

๕. ระบบบริการพื้นฐาน

๕.๑ การจราจร

ถนนภายในเขตเทศบาลมีถนนทั้งสิ้น	จำนวน	๒๐๓	สาย		
เป็นถนนแอสฟัลท์ติก	จำนวน	๙๓	สาย	ระยะทาง	๒๘.๑๙๙ กม.
เป็นถนน ค.ส.ล.	จำนวน	๑๐๗	สาย	ระยะทาง	๓๔.๐๕๗ กม.
เป็นถนนลูกรัง	จำนวน	๒	สาย	ระยะทาง	๓.๐๐๐ กม.
ความยาวประมาณ	ระยะทาง	๖๕.๒๕๖	กม.		

๕.๒ การไฟฟ้า

ไฟฟ้าส่องสว่างสาธารณะในเขตเทศบาล ครอบคลุมพื้นที่โดยรวมภายในเขตเทศบาล มีสภาพการใช้งานที่ปกติสมบูรณ์ ๙๐% อยู่ในระหว่างซ่อมบำรุง ๑๐% ของปริมาณดวงโคมทั้งหมด จำนวน ๓,๔๔๑ โคม

๕.๓ การประปา

เทศบาลตำบลเมืองแกลง มีหน่วยงานที่รับผิดชอบ คือกองการประปา ปัจจุบันมีผู้ขอใช้น้ำทั้งหมด จำนวน ๖,๙๙๓ ครัวเรือน (ข้อมูล ณ วันที่ ๓๑ มีนาคม ๒๕๖๔)

- ปริมาณน้ำประปาที่ผลิตได้ประมาณ ๑,๘๐๐ ลูกบาศก์เมตรต่อวัน
- ปริมาณน้ำประปาที่ผลิตได้ประมาณ ๓๒๔,๐๐๐ ลูกบาศก์เมตรต่อเดือน
- ปริมาณน้ำประปาที่ใช้เฉลี่ยประมาณ ๖,๐๐๐ ลูกบาศก์เมตรต่อวัน
- เฉลี่ยปริมาณที่ใช้น้ำประปาต่อคนประมาณ ๒๕๐ ลิตรต่อคนต่อวัน

๕.๔ โทรศัพท์

ระบบโทรศัพท์พื้นฐานที่ให้บริการในเขตเทศบาลฯได้แก่ บริษัท ทีโอที จำกัด (มหาชน) สาขาแกลง ซึ่งให้บริการโทรศัพท์พื้นฐานประจำที่ ในเขตเทศบาลตำบลเมืองแกลง จำนวนลูกค้าในเขตเทศบาล จำนวน ๑,๕๐๐ ราย โดยประมาณ

(ข้อมูลจากบริษัท ทีโอที จำกัด (มหาชน) สาขาแกลง ณ วันที่ ๒๗ มกราคม ๒๕๖๔)

๕.๕ ไปรษณีย์หรือการสื่อสารหรือการขนส่ง และวัสดุ ครุภัณฑ์

จำนวนสาขา ๓ สาขา ประเภทของบริการ ประกอบด้วย

๑. ไปรษณียภัณฑ์

๒. ไปรษณียภัณฑ์มีหลักฐาน

๓. ไปรษณีย์ด่วนพิเศษ

๔. พัสดุไปรษณีย์

๕. Logispost

จำนวนผู้มาใช้บริการ ๔,๑๓๖ ครั้ง/เดือน

(ข้อมูลจากที่ทำการไปรษณีย์ ปี ก.ย.๖๒-ต.ค.๖๓ ณ วันที่ ๑ กุมภาพันธ์ ๒๕๖๔)

๖. ระบบเศรษฐกิจ

๖.๑ การเกษตร

๑) พื้นที่ทำไร่ จำนวน ๘๘ ไร่ จำนวน ๑๖ ครัวเรือน

๒) พื้นที่ทำสวน จำนวน ๕ ไร่ จำนวน ๑ ครัวเรือน

<u>พืชที่สำคัญ ได้แก่</u>

๑) สวนผลไม้ เช่น ลองกอง, ทุเรียน, เงาะ, มังคุด

๒) ยางพารา

<u>หมายเหตุ</u> ข้อมูลจากแผนพัฒนาเศรษฐกิจพอเพียงท้องถิ่น (การเกษตรและแหล่งน้ำ)

๖.๒ การประมง

- ประมงน้ำเค็ม , ประมงน้ำจืด , ประมงน้ำกร่อย

ข้อมูลการเพาะเลี้ยงกุ้งก้ามแดง ตำบลทางเกวียน จำนวน ๑๐ ราย พื้นที่เลี้ยง ๔๓๙ ตารางเมตร จำนวนกุ้ง ๑,๒๗๐ ตัว ตำบลวังหว้า ๒ ราย พื้นที่เลี้ยง ๒๐๗.๕๐ ตารางเมตร จำนวนกุ้ง ๕๕๐ ตัว บ่อเป็นบ่อพลาสติกพีอี บ่อคอนกรีต กระบะปูน กาละมังฟิวเจอร์บอร์ด

(ข้อมูลจากประมงอำเภอแกลง เมื่อวันที่ ๒๑ พฤษภาคม ๒๕๖๔)

๖.๓ การปศุสัตว์

เทศบาลตำบลเมืองแกลง เรามีการเลี้ยงสุกร เลี้ยงโคเนื้อ เลี้ยงไก่ , เป็ด , นก , กุ้ง ฯลฯ. และมีเทศบัญญัติเทศบาลตำบลเมืองแกลงการควบคุมการเลี้ยงและปล่อยสัตว์ พ.ศ.๒๕๔๑

๖.๔ การบริการ

แสดงประเภทและจำนวนสถานประกอบการด้านการพาณิชยกรรมและการบริการ

<u>๑. ด้านการพาณิชยกรรมและบริการ</u>

แสดงประเภทและจำนวนสถานประกอบการด้านการพาณิชยกรรมและการบริการ

๑) สถานีบริการน้ำมันในเขตเทศบาล	๕	แห่ง
๒) ศูนย์การค้า/ห้างสรรพสินค้า	๒	แห่ง
๓) ตลาดสด	๓	แห่ง
๔) การประปาของเทศบาล	๒	แห่ง
๕) สถานธนานุบาลของเทศบาล ๑ แห่ง และเอกชน ๑ แห่ง	๒	แห่ง
๖) โรงฆ่าสัตว์ของเทศบาล	๑	แห่ง
๗) โรงแรม	๓	แห่ง
๘) รีสอร์ท	๑๒	แห่ง
๙) ธนาคาร	๑๐	แห่ง
๑๐) โรงภาพยนตร์	๑	แห่ง
๑๑) สถานที่จำหน่ายอาหารตาม พ.ร.บ.สาธารณสุข ประมาณ	๒๓๙	แห่ง
๑๒) โรงงาน	๗	แห่ง

๖.๕ การท่องเที่ยว

เทศบาลตำบลเมืองแกลง มีแหล่งท่องเที่ยวทางศิลปะ วัฒนธรรม ได้แก่ วัดสารนารถ-ธรรมาราม แหล่งท่องเที่ยวเชิงนิเวศน์ ได้แก่ แม่น้ำประแส เรือนแพริมน้ำโฮมสเตย์ และเป็นทางผ่านของการเดินทางไปท่องเที่ยว คือ ถนนสายเขาดิน - น้ำใสไปอุทยานแห่งชาติเขาชะเมา ถนนสายสามแยกประแสร์-ชุมนุมสูง ไปอ่างเก็บน้ำเขาจุก และถนนทางหลวงแผ่นดินหมายเลข ๓ (สุขุมวิท) ไปท่องเที่ยวยังจังหวัดจันทบุรี ตราด และชลบุรี

๖.๖ อุตสาหกรรม

ในเขตพื้นที่เทศบาลตำบลเมืองแกลง มีโรงงานอุตสาหกรรม เช่น โรงงานแปรรูปไม้ยางพารา , โรงงานแปรรูผลิตภัณฑ์น้ำยางพารา , โรงงานผลิตเฟอร์นิเจอร์ต่างๆ

๖.๗ การพาณิชย์และกลุ่มอาชีพ

<u>๑. กลุ่ม/ชมรม</u>

๑. ชมรมแอโรบิคเทศบาล
๒. ชมรมแอโรบิคเพื่อสุขภาพ
๓. ชมรมแอโรบิคลานกีฬาสุนทรโวหาร
๔. ชมรมเซปักตะกร้อสามย่าน
๕. ชมรมฟุตบอล ๓๐ อัพ แกลง
๖. ชมรมสืบสานศิลปะมวยไทย
๗. ชมรมบาสเก็ตบอล
๘. ชมรมขี่จักรยานเพื่อสุขภาพ อ.แกลง
๙. ชมรมแบตมินตัน
๑๐. ชมรมออกกำลังกายยืดเส้นเพื่อสุขภาพ
๑๑. ชมรมร้านอาหารเครื่องดื่ม-แผงลอย
๑๒. ชมรมช่างตัดผม-เสริมสวย
๑๓. ชมรมผู้สูงอายุเทศบาลตำบลเมืองแกลง
๑๔. ชมรมไลท์แดนซ์
๑๕. ชมรมกีฬาลีลาศสุนทรโวหาร
๑๖. ชมรมเทควันโด

<u>๒. กองทุนต่างๆ</u>

๑. กองทุนพัฒนาบทบาทสตรีเทศบาลตำบลเมืองแกลง
๒. กองทุนหมู่บ้าน

<u>๓. สมาคม</u>

๑. สมาคมฌาปนกิจสงเคราะห์ ธนาคารเพื่อการเกษตรและสหกรณ์การเกษตรสาขาแกลง
๒. สมาคมลูกเสือชาวบ้าน
๓. สมาคมฌาปนกิจสงเคราะห์สหกรณ์การเกษตรเมืองแกลง จำกัด
๔. สมาคมฌาปนกิจสงเคราะห์อาสาสมัครสาธารณสุข อำเภอแกลง
๕. สมาคมพุทธศาสตร์สงเคราะห์
๖. สมาคมพุทธประชานุเคราะห์ (กุยอิงเกาะ)

๖.๘ แรงงาน

ประชากรส่วนใหญ่ประมาณร้อยละ ๘๐ ประกอบอาชีพค้าขายและมีการทำการเกษตรกรรม ได้แก่ ทำนา ทำสวนผลไม้ ปลูกยางพารา และประกอบอาชีพส่วนตัวและรับจ้าง

๗. ศาสนา ประเพณี วัฒนธรรม

<u>๗.๑ การนับถือศาสนา</u>

ประชาชนส่วนใหญ่นับถือศาสนาพุทธ ประมาณร้อยละ ๙๐ ศาสนาอื่นๆ ประมาณร้อยละ ๑๐ มีวัดที่อยู่ในเขตเทศบาล จำนวน ๓ แห่ง

- วัดสารนารถธรรมาราม นิกายธรรมยุต
- วัดโพธิ์ทองพุทธาราม นิกายมหานิกาย
- วัดพลงช้างเผือก นิกายมหานิกาย

- วัดโพธิ์ทองพุทธาราม

วัดโพธิ์ทองพุทธารามนี้ เป็นวัดเก่าแก่สืบเนื่องมาแต่โบราณกาล โดยไม่ทราบว่าผู้ใดเป็นผู้สร้าง และสร้างในสมัยใดไม่ปรากฏหลักฐาน ในวิหารเก่าแก่ที่สุดของวัดมีพระพุทธรูปสัมฤทธิ์ปางสะดุ้งมาร ๑ องค์ สร้างในปี พ.ศ.๒๓๑๐ ซึ่งเป็นปีแรกที่เราเสียกรุงครั้งที่ ๒ มีชื่อว่าพระพุทธโรจนฤทธิ์ และมีปรากฏในพงศาวดารพระเจ้าตากสิน ในช่วงที่พระเจ้าตากสินยึดเมืองแกลง ได้รู้จักใกล้ชิดกับพระสงฆ์รูปหนึ่งชื่อ พระโพธิวงศ์ (ชื่น) เป็นเจ้าอาวาสวัดโพธิ์ทอง ท่านเป็นพระที่รอบรู้ในเรื่องของพระไตรปิฎกอย่างแตกฉานอีกด้วย แล้วท่านก็ได้อำนวยความสะดวกให้กับกองทัพของพระเจ้าตาก และภายในวัดยังมีอุโบสถเก่าซึ่งเป็นรูปลักษณ์ของลวดลายเฉพาะตัวที่สร้างไว้แต่เมื่อปี พ.ศ.๒๔๖๔ และพระพุทธรูปปางสะดุ้งมารประดิษฐานเป็นพระประธานปรากฏอยู่ในอุโบสถหลังเก่า วัดโพธิ์ทองพุทธารามถือว่าเป็นวัดแรกในอำเภอแกลงที่มีชื่อเสียงทางด้านการจัดการศึกษามาแต่อดีต ในอดีตชาวบ้านเคยเรียกวัดนี้ว่า วัดบ้านหนทางเกวียน ต่อมาภายหลังมีการย้ายที่ตั้งวัดมาอยู่บริเวณวัดโพธิ์ทองปัจจุบัน และมีการเรียกขานชื่อวัดใหม่ว่า วัดโพธิ์ทอง สืบเนื่องจากมีต้นโพธิ์อายุนับร้อยกว่าปีอยู่บริเวณทางเข้าวัด จนปัจจุบันเรียกขานกันว่า วัดโพธิ์ทองพุทธาราม

- วัดพลงช้างเผือก

ประมาณปี ๒๔๒๗ นายลบ นางหลง (ต้นตระกูลเจริญรวย) ได้บริจาคที่ดินร่วมกับชาวบ้านพลงช้างเผือกสร้างวัดขึ้น เรียกชื่อวัดตามชื่อหมู่บ้านว่า วัดพลงนางช้างเผือก มีประวัติเล่ากันว่า เดิมเป็นป่าใหญ่เป็นทุ่งนา และบางส่วนเป็นป่าพลุ มีพืชชนิดหนึ่งชื่อว่าพลง เป็นพืชประเภทหญ้า มีลำต้นคล้าย กก มีช้างเพศเมียเชือกหนึ่ง ลงมาที่พลงนี้แล้วติดหล่มถอนตัวไม่ขึ้นจนถึงแก่ความตาย ชาวบ้านจึงเรียกบริเวณนี้ว่าพลงเผือก ต่อมาเห็นว่าไม่สุภาพจึงเปลี่ยนชื่อใหม่ว่า พลงนางช้างเผือก ต่อมาคำว่านางได้กร่อนหายไปเหลือเพียง พลงช้างเผือก จนจึงปัจจุบัน พระราชอริยคุณาธาร (หล่ำ ยั่งยืน) เป็นผู้ริเริ่มสร้างวัดนี้ในราวปลายรัชสมัยพระเจ้าอยู่หัวรัชกาลที่ ๕ วัดพลงช้างเผือกถือว่าเป็นวัดที่มีชื่อเสียงทางการศึกษามานานเพราะมีโรงเรียนมัธยมประจำอำเภอตั้งอยู่ คือ โรงเรียนแกลง “วิทยสถาวร” วัดพลงช้างเผือกยังมีพระพุทธรูปปั้นปางมารวิชัย หน้าตักกว้าง ๑.๘๕ เมตร ประดิษฐานเป็นพระประธานประจำอุโบสถหลังเก่า สร้างในปี พ.ศ.๒๔๗๒ มีชื่อว่า พระพุทธกาศาภา มหาสุวรรณโณภาส ธรรมนาสบพิตร

- วัดสารนารถธรรมราม

วัดสารนารถธรรมารามสร้างขึ้นโดยท่านเจ้าคุณมหารัชชมังคลาจารย์ ท่านเป็นเจ้าอาวาสอยู่ที่วัดสัมพันธ์วงศ์ กรุงเทพมหานคร เดิมท่านเป็นคนปากน้ำประแส การสร้างวัดเริ่มในปี พ.ศ.๒๔๘๗ มีพระประธานประจำมหาอุโบสถนั่งปางสมาธิ เป็นพระพุทธรูปขนาดกลางประดับด้วยซุ้มเรือนแก้วด้านบนครอบด้วยนพปฎลเศวตรฉัตรพระราชทาน และมีอัครสาวก ประกอบด้านซ้าย-ขวา จำลองมาจากพระพุทธชินราช จังหวัดพิษณุโลก การหล่อพระได้ทำการหล่อถึง ๒ ครั้ง ๒ หน ยังไม่สำเร็จจน แม่ชีบุญเรือน โตงบุญเติม ซึ่งเป็นศิษย์ของท่านเจ้าคุณมหารัชมังคลาจารย์ เป็นผู้ที่มีวาจาศักดิ์สิทธิ์ มาช่วยหล่อจนสำเร็จในครั้งที่ ๓ โดยมีชื่อพระประธานที่ยาวที่สุดในโลก ได้มีชื่อว่า “พระพุธโธภาส ชินราชจอมมุนี ประเสริฐศรีสารสิทธิ์ มเหศักดิ์อัคคฤทธิ์ กรุณามหาศาล สุภลักษณ์เจริญจิต สุภมิตรพิชิตมาร อิทธิพลมงคลการ ประสาธน์สุขทุกข์กษัย สุทธิญาณอุดมเดช โลกเชษฐ์อำนวยชัย เกษมสันต์นิราศภัย บรมนารถศาสดา” โดยสมเด็จ-พระนางเจ้ารำไพพรรณี ได้เสด็จพระราชดำเนินมายกนพปฎลเศวตฉัตร ถวายพระประธาน วัดสารนารถ-ธรรมารามถือเป็นวัดที่สวยที่สุดอันดับที่ ๒ ลองมาจากวัดหลวงพ่อโสธร จ.ฉะเชิงเทรา

<u>๗.๒ ประเพณีและงานประจำปี</u>

๑. จัดงานประเพณีงานบุญกลางบ้าน (ทำบุญศาลาต้นโพธิ์) จัดในประมาณเดือนมีนาคม-เมษายน ของทุกๆปี กิจกรรมการจัดงานบริเวณศาลาต้นโพธิ์ ถนนสุนทรโวหาร ซอย ๕ และบริเวณใกล้เคียง โดยกิจกรรมทำบุญเลี้ยงพระภิกษุสงฆ์ และจัดมหรสพสมโภชน์ตลอด ๕-๗ วัน เผยแพร่ข้อมูล องค์ความรู้ท้องถิ่น เพื่อเป็นการส่งเสริมสนับสนุนอนุรักษ์ศิลปวัฒนธรรมประเพณีท้องถิ่น และเกิดความรักและหวงแหนท้องถิ่นของตนเอง

๒. งานประเพณีทำบุญตักบาตรเทโว สถานที่จัดบริเวณตลาดอำเภอแกลง (ตลาดสามย่าน) จัดขึ้นในวันแรม ๑ ค่ำ เดือน ๑๑ หลังวันออกพรรษา ๑ วัน โดยจัดให้มีขบวนแห่นางฟ้า เทวดา ตามด้วยขบวนพระสงฆ์ออกเดินตักบาตรข้าวสารอาหารแห้งปิดท้ายด้วยขบวนเปรต ซึ่งชาวบ้านจะใส่เหรียญบาทหรือธนบัตรตามแต่จิตศรัทธา ซึ่งเมื่อทำบุญแล้วจะต้องทำทาน

๓. จัดประเพณีลอยกระทง จัดงานในวันขึ้น ๑๕ ค่ำ เดือน ๑๒ ของทุกปี โดยกำหนดการจัดงาน จำนวน ๒ วัน เพื่อเป็นการระลึกคุณพระแม่คงคาที่ให้ใช้อุปโภคและบริโภค และจัดงานมหรสพสมโภชน์ มีการประกวดหนูน้อยนพมาศ นางนพมาศ ประกวดกระทง

๔. จัดงานวันประเพณีวันสงกรานต์และวันผู้สูงอายุแห่งชาติ ซึ่งถือว่าเป็นวันปีใหม่ของคนไทยในสมัยโบราณ จัดงานในวันที่ ๑๓ - ๑๔ เมษายน ของทุกปี กิจกรรม จัดทำบุญเลี้ยงพระในช่วงเช้า ตรวจสุขภาพผู้สูงอายุ จัดขบวนแห่นางสงกรานต์ และชุมชนต่าง ๆ ทำพิธีรดน้ำดำหัวผู้สูงอายุ และจัดการแข่งขันกีฬาพื้นบ้าน

๕. งานประเพณีตักบาตรข้าวสารอาหารแห้งระหว่างเข้าพรรษา ระหว่างช่วงเข้าพรรษาประมาณเดือนกรกฎาคม-ตุลาคม ของทุกปี กิจกรรมจัดพิธีตักบาตรข้าวสารอาหารแห้งรอบตลาดสามย่าน จำนวน ๓ ครั้ง

๖. จัดงานประเพณีตักบาตรข้าวสารอาหารแห้งในเทศกาลขึ้นปีใหม่ จัดในประมาณเดือนมกราคม ของทุกปี กิจกรรม จัดงานบริเวณสี่แยกป้ายทันใจ ตักบาตรข้าวสารอาหารแห้งแด่พระภิกษุสงฆ์และขอพรจากผู้ใหญ่

๗. จัดงานประเพณีแห่เทียนเข้าพรรษา ประมาณเดือนกรกฎาคม กิจกรรม จัดหาเทียนมอบให้ชุมชนเพื่อร่วมขบวนแห่เทียนเข้าพรรษาและนำเทียนไปถวายวัดต่าง ๆ ในเขตเทศบาล

<u>๗.๓ ภูมิปัญญาท้องถิ่นและภาษาถิ่น</u>

ภูมิปัญญาท้องถิ่น การต่อเรือหางยาวหาปลา การทำน้ำด่างประกอบการทำขนมจ้าง การทำข้าวเหนียวเหลือง การทำขนมจีน การทำข้าวหลาม การทำหมูแนม/ปลาแนม การทำยาสมุนไพรจากพืชสมุนไพร “สิงหโมรา” และการทำกรงดักนกเขา

ภาษาถิ่น คือ ภาษาถิ่นระยอง น้ำเสียงเหน่อ

<u>๗.๔ สินค้าพื้นเมืองและของที่ระลึก</u>

<u>สินค้าพื้นเมืองและของที่ระลึกที่โดดเด่น</u> คือ

ผลไม้แปรรูป เช่น ทุเรียนทอด ทุเรียนกวน ขนุนทอด เป็นต้น และมีการนำไม้ยางพารามาผลิตเป็นเฟอร์นิเจอร์

๘. ทรัพยากรธรรมชาติ

<u>๘.๑ น้ำ</u>

<u>แหล่งน้ำธรรมชาติ</u>

คลองประแส ๑ สาย

<u>แหล่งน้ำที่สร้างขึ้น</u>

ระบบประปาของเทศบาลตำบลเมืองแกลง ๒ แห่ง

สระน้ำ ๒ แห่ง คือ บริเวณสนามกีฬาเฉลิมพระเกียรติ ๘๐ พระพรรษาและแหลมท่าตะเคียน

<u>๘.๒ ป่าไม้</u>

เป็นป่าเบญจพรรณและป่าชายเลนบริเวณริมแม่น้ำประแส เช่น ต้นโกงกาง และต้นแสม

<u>๘.๓ ภูเขา</u>

ไม่มี

๘.๓ คุณภาพของทรัพยากรธรรมชาติที่สำคัญขององค์กรปกครองส่วนท้องถิ่น

เทศบาลตำบลเมืองแกลง โดยรวมมีคุณภาพอยู่ในเกณฑ์ดี อุดมสมบูรณ์ และเทศบาลให้ความสำคัญในการดูแลรักษาทรัพยากรธรรมชาติและสิ่งแวดล้อม ซึ่งแม่น้ำประแสใสสะอาดดี สามารถใช้เป็นแหล่งอนุบาลสัตว์น้ำได้ และก็อุดมสมบูรณ์ทำการเพาะปลูกเกษตรกรรมได้ผลผลิตดี

๙. การป้องกันอัคคีภัย

๑. สถิติเพลิงไหม้ในรอบปี (๑ ม.ค. ๖๓ – ๓๑ ธ.ค. ๖๓) จำนวน ๓๕ ครั้ง
(เกิดขึ้นในเขตเทศบาล ๓๕ ครั้ง นอกเขตเทศบาล - ครั้ง)

๒. ความสูญเสียชีวิตและทรัพย์สินจากเหตุเพลิงไหม้ในรอบปีที่ผ่านมา ชีวิต - คน
บาดเจ็บ - คน ทรัพย์สินมูลค่า - บาท

๓. รถดับเพลิงอาคาร จำนวน ๑ คัน (แยกตามขนาดความจุน้ำ)
ก. คันที่ ๑ จุน้ำได้ไม่น้อยกว่า ๑๐,๐๐๐ ลบ.ม. ซื้อเมื่อ พ.ศ. ๒๕๖๔ ราคา ๙,๘๑๘,๐๐๐ บาท

๔. รถยนต์ดับเพลิง จำนวน ๒ คัน (แยกตามขนาดความจุน้ำ)
ก. คันที่ ๑ จุน้ำได้ ๒ ลบ.ม. ซื้อเมื่อ พ.ศ. ๒๕๒๕ ราคา ๙๙๘,๖๐๐ บาท
ข. คันที่ ๒ จุน้ำได้ ๒ ลบ.ม. ซื้อเมื่อ พ.ศ. ๒๕๓๖ ราคา ๑,๒๓๑,๐๐๐ บาท

๕. รถบรรทุกน้ำ จำนวน ๓ คัน แยกเป็น (แยกตามขนาดความจุน้ำ)
ก. คันที่ ๑ จุน้ำได้ ๑๕ ลบ.ม. ซื้อเมื่อ พ.ศ.๒๕๓๔ ราคา ๑,๘๒๐,๐๐๐ บาท
ข. คันที่ ๒ จุน้ำได้ ๕ ลบ.ม. ซื้อเมื่อ พ.ศ.๒๕๓๕ ราคา ๙๘๗,๗๗๗ บาท
ค. คันที่ ๓ จุน้ำได้ ๖ ลบ.ม. ซื้อเมื่อ พ.ศ.๒๕๔๒ ราคา ๑,๕๙๕,๐๐ บาท

๖. รถกระเช้า จำนวน ๒ คัน แยกเป็น (แยกตามขนาดความสูง)

ก. คันที่ ๑ ความสูง ๑๒ เมตร ซื้อเมื่อ พ.ศ.๒๕๓๙ ราคา ๑,๔๙๑,๕๐๐ บาท

ข. คันที่ ๒ ความสูง ๑๒ เมตร ซื้อเมื่อ พ.ศ.๒๕๔๙ ราคา ๑,๔๙๑,๕๐๐ บาท

๗. เครื่องดับเพลิงชนิดหาบหาม จำนวน ๒ เครื่อง

๘. พนักงานดับเพลิง จำนวน ๑๘ คน

๙. อาสาสมัครป้องกันและบรรเทาสาธารณภัย จำนวน ๓๓๒ คน

๑๐. การฝึกซ้อมบรรเทาสาธารณภัยปีที่ผ่านมา จำนวน ๕๐ ครั้ง

๑๑. อื่นๆ

๑๐. การรักษาความมั่นคงและความสงบสุขของประชาชน

<u>งานรักษาความสงบเรียบร้อยและความมั่นคงของเทศบาลตำบลเมืองแกลง</u>

สำหรับเทศบาลตำบลเมืองแกลง มีเจ้าหน้าที่เทศกิจ มีอัตรากำลังเจ้าหน้าที่ ๒ คน ชุดปฏิบัติงานเทศกิจ แบ่งเจ้าหน้าที่ออกปฏิบัติงาน โดยออกตรวจความเป็นระเบียบเรียบร้อย ของผู้ประกอบการค้าหาบเร่แผงลอย เป็นประจำทุกวัน ออกตรวจผู้ประกอบการตามถนนสายต่างๆ ในเทศบาลและตรอกซอยใน ๑๖ ชุมชน เพื่อตรวจดูความเรียบร้อย

ชุดปฏิบัติงานเทศกิจได้ช่วยอำนวยความสะดวกในด้านการจราจร บริเวณถนนที่มีประชาชนสัญจรไปมา พลุกพล่าน เช่น ช่วงเช้า - ช่วงเย็น ดูแลการจราจรตามแยกต่างๆ เวลาเลิกเรียนของนักเรียนโรงเรียนต่างๆ ชุดเทศกิจปฏิบัติงานจราจรร่วมกับตำรวจเพื่อให้ความปลอดภัยแก่ผู้ใช้รถใช้ถนนทั่วไป

นอกจากนี้ยังมีกำลังจากเจ้าหน้าที่ของรัฐแล้วเทศบาลได้จัดให้มีกลุ่มราษฎรอาสาสมัครในรูปแบบต่าง ๆ เพื่อเข้ามามีส่วนร่วมในการระมัดระวังและป้องกันตนเอง เช่น คณะกรรมการยามท้องถิ่น, อปพร.

๑๑. ด้านการจัดการขยะ

๑. ขยะ

๑) ปริมาณขยะ ๒๕ ตัน/วัน

๒) รถยนต์ที่ใช้เก็บขยะแบบอัดท้าย รวม ๓ คัน ขนาด ๖ ล้อ

๓) รถยนต์ที่ใช้เก็บขยะแบบไม่อัดท้าย รวม ๓ คัน ขนาด ๔ ล้อ

๔) รถจักรยานยนต์พ่วงข้าง รวม ๖ คัน

๕) รถยนต์สี่ประตู รวม ๑ คัน

๖) ที่ดินสำหรับกำจัดขยะที่กำลังใช้ จำนวน ๘๘ ไร่ ตั้งอยู่ที่บ้านห้วงหิน

- ห่างจากเขตท้องถิ่น เป็นระยะทาง ๑๘ กม.

๒. ให้บริการกับองค์กรปกครองส่วนท้องถิ่นบริเวณใกล้เคียง จำนวน ๑ แห่ง บริษัทเอกชน จำนวน ๒ แห่ง ดังนี้

<u>หน่วยงานในท้องถิ่น</u>

๑) เทศบาลตำบลบ้านนา

<u>หน่วยงานเอกชน</u>

๑) บริษัทเจริญโภคภัณฑ์

๒) บริษัทเอดี ดี เลเทอร์

๑๒. ข้อมูลเกี่ยวกับศักยภาพของท้องถิ่น

๑. โครงสร้างและอำนาจหน้าที่ราชการของเทศบาล

การแบ่งส่วนบริหารงานราชการของเทศบาลตำบลเมืองแกลง

โครงสร้างหรือการแบ่งส่วนบริหารของเทศบาล ประกอบด้วย ๒ ฝ่าย คือ สภาเทศบาล เป็นฝ่ายนิติบัญญัติ และมีฝ่ายบริหารประกอบด้วย นายกเทศมนตรี รองนายกเทศมนตรี ที่ปรึกษา-นายกเทศมนตรี และเลขานุการนายกเทศมนตรี รวมเรียกว่า คณะผู้บริหาร โดยนายกเทศมนตรี และสมาชิกสภาเทศบาล มาจากการเลือกตั้งโดยตรง ส่วนรองนายกเทศมนตรี ที่ปรึกษานายกฯ และเลขานุการ-นายกเทศมนตรี มาจากการแต่งตั้งของนายกเทศมนตรี ด้านการบริหารงานของเทศบาล โดยมีปลัดเทศบาลเป็นผู้รับนโยบายจากคณะผู้บริหารมาปฏิบัติและพนักงานเทศบาล พนักงานจ้างของเทศบาลจะเป็นผู้ปฏิบัติตามนโยบายที่ได้รับมอบหมาย

ข้อมูลเกี่ยวกับหน่วยงาน/ส่วนราชการ บทบาท ภารกิจ/อำนาจหน้าที่และความรับผิดชอบโครงสร้างและกระบวนการบริหารงานบุคคล,งบประมาณ

<u>โครงสร้างของเทศบาลและอัตรากำลังในการบริหารงานของเทศบาลตำบลเมืองแกลง</u>

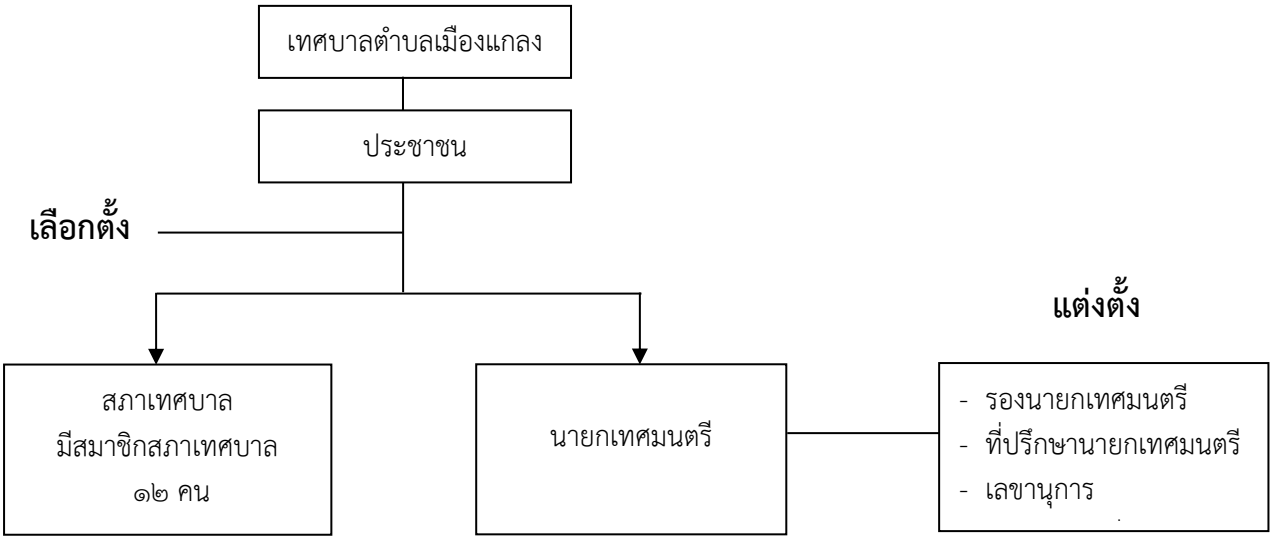

<u>กรอบโครงสร้างส่วนราชการเทศบาลตำบลเมืองแกลง</u>

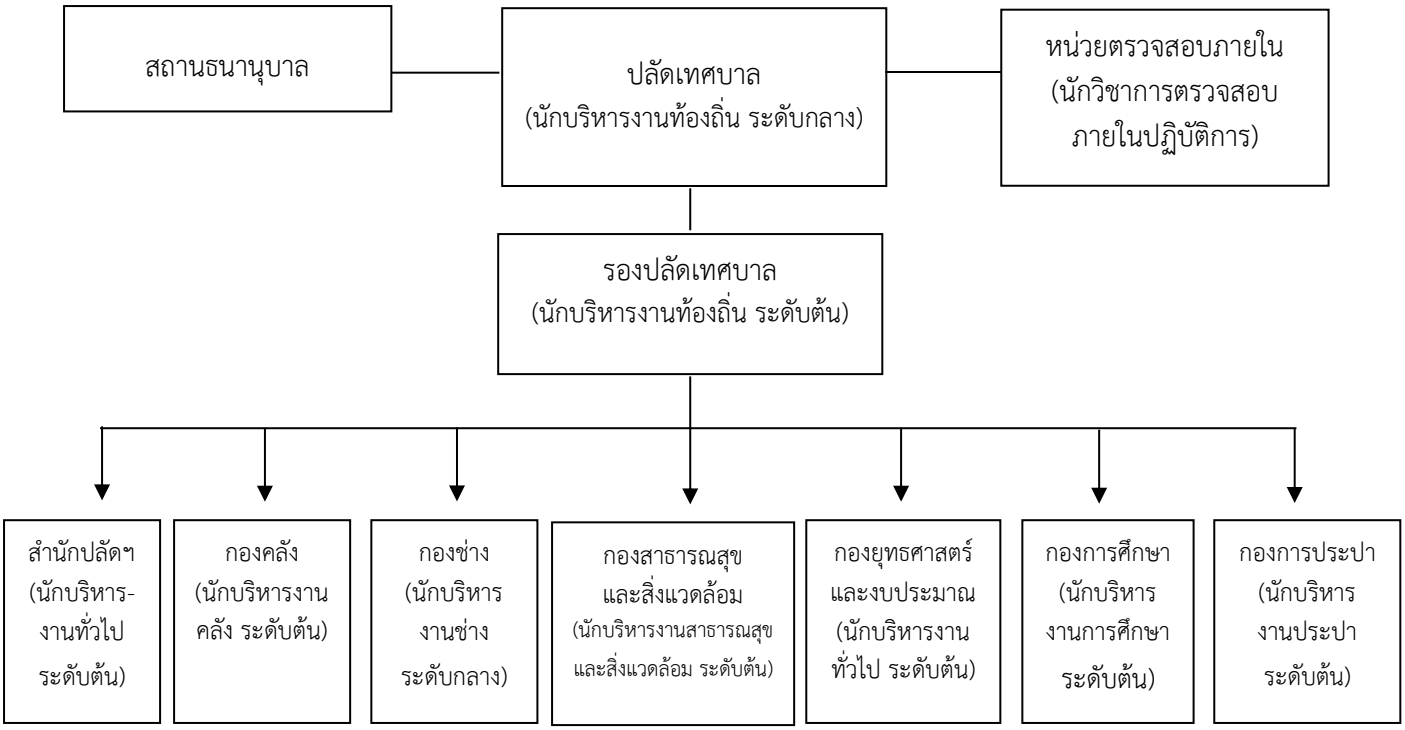

<u>เทศบาลตำบลเมืองแกลง กำหนดโครงสร้างและแบ่งส่วนราชการออกเป็น ๘ สาวนราชการ ดังนี้</u>

๑. สำนักปลัดเทศบาล มีหน้าที่ความรับผิดชอบเกี่ยวกับงานราชการทั่วไปของเทศบาล งานเลขานุการของนายกเทศมนตรี รองนายกเทศมนตรี ที่ปรึกษานายกเทศมนตรี และเลขานุการนายกเทศมนตรี งานกิจการสภาเทศบาล การบริหารงานบุคคลของพนักงานเทศบาล ลูกจ้างประจำและพนักงานจ้าง งานสวัสดิการสังคม งานสังคมสงเคราะห์ งานพัฒนาคุณภาพชีวิตเด็ก สตรี ผู้สูงอายุและผู้ด้อยโอกาส การกิจการขนส่ง งานส่งเสริมการท่องเที่ยว งานส่งเสริมการเกษตร งานการพาณิชย์ งานส่งเสริมและพัฒนาอาชีพ งานป้องกันและบรรเทาสาธารณภัย งานเทศกิจ งานรักษาความสงบเรียบร้อย งานจราจร งานวิเทศสัมพันธ์ งานสนับสนุนการประชาสัมพันธ์ งานส่งเสริมพัฒนาเทคโนโลยีสารสนเทศ งานนิติการ งานทะเบียนราษฎร งานบัตรประจำตัวประชาชน งานการเลือกตั้ง และราชการที่มิได้กำหนดให้เป็นให้เป็นหน้าที่ของกอง สำนักหรือส่วนราชการใดในเทศบาลเป็นการเฉพาะ รวมทั้งกำกับและเร่งรัดการปฏิบัติราชการของส่วนราชการในเทศบาลให้เป็นไปตามนโยบาย แนวทาง และแผนการปฏิบัติราชการของเทศบาล งานบริการข้อมูล สถิติช่วยเหลือให้คำแนะนำทางวิชาการ งานอื่นๆ ที่เกี่ยวข้องและที่ได้รับมอบหมาย

๒. กองคลัง มีหน้าที่ความรับผิดชอบเกี่ยวกับการจ่ายเงิน การรับเงิน การจัดเก็บค่าธรรมเนียม และการพัฒนารายได้ งานสรุปผลสถิติการจัดเก็บภาษี ค่าธรรมเนียม งานนำส่งเงินการเก็บรักษาเงินและเอกสารทางการเงิน งานตรวจสอบใบสำคัญฎีกาทุกประเภท งานการจัดทำบัญชี งานตรวจสอบบัญชีทุกประเภท งานเกี่ยวกับเงินเดือน ค่าจ้าง ค่าตอบแทน เงินบำเหน็จ บำนาญ และเงินอื่นๆ งานจัดทำหรือช่วยจัดทำงบประมาณและเงินนอกงบประมาณ งานเกี่ยวกับสถานะการเงิน การคลัง งานการจัดสรรเงินต่างๆ งานทะเบียนคุมเงินรายได้และรายจ่ายต่างๆ งานควบคุมการเบิกจ่ายเงิน งานทำงบทดลองประจำเดือนและประจำปี งานเกี่ยวการจัดซื้อ จัดจ้าง จัดหา งานทะเบียนคุม งานการจำหน่าย พัสดุครุภัณฑ์ และทรัพย์สินต่างๆ งานเกี่ยวกับเงินประกันสัญญาทุกประเภท งานบริการข้อมูล สถิติ ช่วยเหลือให้คำแนะนำทางวิชาการด้านการเงินการคลัง การบัญชี การพัสดุและทรัพย์สิน งานอื่นๆ ที่เกี่ยวข้องและที่ได้รับมอบหมาย

๓. กองช่าง มีหน้าที่ความรับผิดชอบเกี่ยวกับ งานสำรวจ งานออกแบบและเขียนแบบ งานประมาณราคา งานจัดทำราคากลาง งานจัดทำข้อมูลทางด้านวิศวกรรมต่างๆ งานจัดเก็บและทดสอบคุณภาพวัสดุ งานจัดทำทะเบียนประวัติโครงสร้างพื้นฐาน อาคาร สะพาน คลอง แหล่งน้ำ งานติดตั้งซ่อมบำรุงระบบไฟส่องสว่างและไฟสัญญาณจราจร งานปรับปรุงภูมิทัศน์ งานผังเมือง งานการควบคุมอาคาร งานตรวจสอบการก่อสร้าง งานควบคุมการก่อสร้างและซ่อมบำรุง งานจัดทำประวัติ ติดตาม ควบคุมการปฏิบัติงานเครื่องจักรกล งานจัดทำทะเบียนประวัติการใช้เครื่องจักรกลและยานพาหนะ งานเกี่ยวกับการช่างสุขาภิบาล งานช่วยเหลือสนับสนุนการป้องกันและบรรเทาสาธารณภัย งานช่วยเหลือสนับสนุนด้านทรัพยากรธรรมชาติและสิ่งแวดล้อม งานจัดทำทะเบียนควบคุมการจัดซื้อ เก็บรักษา การเบิกจ่ายวัสดุ อุปกรณ์ อะไหล่ น้ำมันเชื้อเพลิง งานอื่นๆ ที่เกี่ยวข้องและที่ได้รับมอบหมาย

๔. กองสาธารณสุขและสิ่งแวดล้อม มีหน้าที่ความรับผิดชอบเกี่ยวกับ งานการศึกษา ค้นคว้าวิจัย วิเคราะห์และจัดทำแผนงานด้านสาธารณสุข งานส่งเสริมสุขภาพ งานป้องกันเฝ้าระวังและควบคุมโรคติดต่อและโรคไม่ติดต่อ งานสุขาภิบาลในสถานประกอบการ งานสุขาภิบาลชุมชน งานอนามัยสิ่งแวดล้อม งานคุ้มครองผู้บริโภค งานให้บริการด้านสาธารณสุข งานการแพทย์ งานการแพทย์ฉุกเฉิน งานรักษาพยาบาล งานศูนย์บริการสาธารณสุข งานบริหารสาธารณสุข งานส่งเสริมป้องกันควบคุมโรค งานเวชปฏิบัติครอบครัว งานหลักประกันสุขภาพ งานมาตรฐานและคุณภาพหน่วยบริการ งานกฎหมายสาธารณสุข งานแพทย์แผนไทย

งานกายภาพและอาชีวบำบัด งานฟื้นฟูสมรรถภาพและจิตใจผู้ป่วย งานทันตสาธารณสุข งานบริการรักษาความสะอาด งานบริการและพัฒนาระบบจัดการมูลฝอย งานบริหารจัดการสิ่งปฏิกูล งานส่งเสริมสนับสนุนการพัฒนาคุณภาพชีวิตเด็ก สตรี ผู้สูงอายุ ผู้พิการ และผู้ด้อยโอกาส งานอาสาสมัครสาธารณสุข งานป้องกันและบำบัดการติดสารเสพติด งานสัตวแพทย์ งานศึกษา ค้นคว้า วิจัย วิเคราะห์ กำหนดมาตรการและแผนดำเนินงานด้านสิ่งแวดล้อม การประเมินผลกระทบด้านสิ่งแวดล้อม การเฝ้าระวังและตรวจสอบคุณภาพสิ่งแวดล้อม งานส่งเสริมสนับสนุนด้านสิ่งแวดล้อม งานจัดทำและพัฒนาระบบฐานข้อมูลด้านการจัดการสิ่งแวดล้อม งานรณรงค์การฝึกอบรมสร้างจิตสำนึกด้านสิ่งแวดล้อม งานวางแผนและจัดทำแผนดำเนินงานด้านการเฝ้าระวังควบคุมมลพิษทางน้ำ อากาศ และเสียง งานเฝ้าระวัง บำบัด ตรวจสอบคุณภาพน้ำ อากาศ ของเสียและสารอันตรายต่างๆ งานอื่นๆ และงานที่ได้รับมอบหมาย

๕. กองยุทธศาสตร์และงบประมาณ มีหน้าที่ความรับผิดชอบเกี่ยวกับ งานวิเคราะห์นโยบายและแผน งานยุทธศาสตร์ของเทศบาล งานจัดทำแผนพัฒนาเทศบาล งานส่งเสริมการมีส่วนร่วมของประชาชนในการพัฒนาท้องถิ่น งานประสานการจัดทำแผนพัฒนาจังหวัด งานคณะกรรมการพัฒนาเทศบาล งานคณะกรรมการจัดทำแผนพัฒนาเทศบาล งานงบประมาณ งานเสนอแนะขอรับการจัดสรรเงินอุดหนุนของเทศบาล งานจัดทำเทศบัญญัติงบประมาณรายจ่ายประจำปีและฉบับเพิ่มเติม (ถ้ามี) งานตรวจติดตามและประเมินผลแผนงานและโครงการ งานประชาสัมพันธ์ งานบริการและเผยแพร่วิชาการ งานสถิติข้อมูล งานสารสนเทศ งานจัดทำและพัฒนาระบบข้อมูลสารสนเทศของเทศบาล งานบริการข้อมูล สถิติ ช่วยเหลือให้คำแนะนำทางวิชาการ งานอื่นๆ ที่เกี่ยวข้องและที่ได้รับมอบหมาย

๖. กองการศึกษา มีหน้าที่ความรับผิดชอบเกี่ยวกับ งานบริหารการศึกษา งานพัฒนาการศึกษาทั้งการศึกษาในระบบการศึกษา การศึกษานอกระบบการศึกษา และการศึกษาตามอัธยาศัย เช่น การจัดการศึกษาปฐมวัย อนุบาลศึกษา ประถมศึกษา มัธยมศึกษา และอาชีวศึกษางานบริหารวิชาการด้านการศึกษา งานโรงเรียน งานกิจการนักเรียน งานการศึกษาปฐมวัย งานขยายโอกาสทางการศึกษา งานฝึกและส่งเสริมอาชีพ งานห้องสมุด งานพิพิธภัณฑ์ งานเครือข่ายทางการศึกษา งานศึกษานิเทศก์ งานส่งเสริมคุณภาพและมาตรฐานหลักสูตร งานพัฒนาสื่อและเทคโนโลยีและนวัตกรรมทางการศึกษา งานการศาสนา งานบำรุงศิลปะ จารีตประเพณี ภูมิปัญญาท้องถิ่น และวัฒนธรรมอันดีของท้องถิ่น งานการกีฬาและนันทนาการ งานกิจกรรมเด็กเยาวชน และการศึกษานอกโรงเรียน งานศูนย์พัฒนาเด็กเล็ก งานส่งเสริมสวัสดิการสวัสดิภาพและกองทุนเพื่อการศึกษา งานบริหารงานบุคคลของพนักงานครู บุคลากรทางการศึกษา ลูกจ้างและพนักงานจ้างสังกัดสถานศึกษา และศูนย์พัฒนาเด็กเล็ก กรณียังไม่ได้จัดตั้งกองการเจ้าหน้าที่ งานบริการข้อมูล สถิติ ช่วยเหลือให้คำแนะนำทางวิชาการ งานอื่นๆ ที่เกี่ยวข้องและที่ได้รับมอบหมาย

๗. กองการประปา มีหน้าที่ความรับผิดชอบเกี่ยวกับงานวิเคราะห์ และตรวจสอบคุณภาพน้ำสำหรับใช้ในการผลิตน้ำประปา งานควบคุมการผลิตน้ำประปา งานกรองน้ำ จ่ายสารเคมี งานจำหน่ายน้ำประปา งานบำรุงรักษาแหล่งกักเก็บน้ำ งานล้างถังกรองน้ำ ถังตกตะกอน งานติดตั้งระบบสูบน้ำแรงดันสูงและสูบน้ำแรงดันต่ำ งานตรวจสอบบำรุงรักษาระบบแรงดันน้ำและระบายตะกอนในท่อประปา งานสำรวจวางผังแนวท่อน้ำประปา งานประมาณการผู้ใช้น้ำประปา งานติดตั้งท่อน้ำประปาและซ่อมบำรุงท่อน้ำประปา งานติดตั้งมาตรวัดน้ำประปา งานตรวจสอบและดำเนินการตามกฎหมายแก่ผู้ลักลอบใช้น้ำประปา งานจัดทำงบประมาณรายจ่ายเฉพาะการเกี่ยวกับกิจการประปา งานอื่นๆ ที่เกี่ยวข้องและที่ได้รับมอบหมาย

๘. หน่วยงานตรวจสอบภายใน มีหน้าที่ความรับผิดชอบเกี่ยวกับงานจัดทำแผนการตรวจสอบ-ภายในประจำปี งานการตรวจสอบความถูกต้องและเชื่อถือได้ของเอกสารการเงิน การบัญชี เอกสารการรับจ่ายเงินทุกประเภท การเก็บรักษาพัสดุและทรัพย์สิน งานตรวจสอบการทำประโยชน์จากทรัพย์สินของเทศบาล ตรวจสอบการเก็บรักษาหลักฐานการเงิน การบัญชี งานตรวจสอบการสรรหาพัสดุและทรัพย์สิน งานตรวจสอบติดตามและการประเมินผลการดำเนินการ งานวิเคราะห์และประเมินความมีประสิทธิภาพ ประหยัด คุ้มค่า ในการใช้ทรัพยากรของส่วนราชการต่างๆ งานประเมินการควบคุมภายในของหน่วยตรวจรับ งานรายงานผลการตรวจสอบภายใน งานบริการข้อมูล สถิติ ช่วยเหลือให้คำแนะนำแนวทางแก้ไข ปรับปรุงการปฏิบัติงานแก่หน่วยรับตรวจและผู้ที่เกี่ยวข้อง งานอื่นๆ ที่เกี่ยวข้องและที่ได้รับมอบหมาย

<u>๒. อัตรากำลังของเทศบาลตำบลเมืองแกลง</u>

หน่วยงาน	จำนวน พนักงานเทศบาล	จำนวน ลูกจ้างประจำ	จำนวน พนักงานจ้าง	รวม
- ปลัดเทศบาล	๑	-	-	๑
๑. สำนักปลัดเทศบาล	๑๓	๒	๓๒	๔๖
๒. กองคลัง	๑๐	๐	๘	๑๘
๓. กองช่าง	๕	๒	๒๐	๒๗
๔. กองสาธารณสุขและสิ่งแวดล้อม	๖	๐	๔๒	๔๘
๕. กองยุทธศาสตร์และงบประมาณ	๕	๐	๔	๙
๖. กองการศึกษา	๒	๐	๗	๙
๗. กองการประปา	๔	๑	๑๒	๑๗
๘. หน่วยตรวจสอบภายใน	๑	๐	๐	๑
รวม	**๔๗**	**๕**	**๑๒๕**	**๑๗๗**
โรงเรียนอยู่เมืองแกลงวิทยา	**จำนวนพนักงาน , ครูเทศบาล**		**จำนวน พนักงานจ้าง**	**รวม**
	๖		๒	๘
รวมทั้งหมด				**๑๘๕**

(ข้อมูลจาก งานการเจ้าหน้าที่ สำนักปลัดเทศบาล ข้อมูล ณ วันที่ ๒ เมษายน ๒๕๖๔)

๓. จำนวนพนักงานเทศบาลตำบลเมืองแกลง

กอง/ฝ่าย	อัตรากำลังของพนักงานเทศบาล (ประเภท)									รวม
	บริหารท้องถิ่น		อำนวยการท้องถิ่น		วิชาการ		ทั่วไป			
	ระดับต้น	ระดับกลาง	ระดับต้น	ระดับกลาง	ปฏิบัติการ	ชำนาญการ	ปฏิบัติงาน	ชำนาญงาน	อาวุโส	
- ปลัดเทศบาล	-	๑	-	-	-	-	-	-	-	๑
๑. สำนักปลัดเทศบาล	-	-	๑	-	๒	๕	๒	๓	-	๑๓
๒. กองคลัง	-	-	๒	-	-	๑	๓	๔	-	๑๐
๓. กองช่าง	-	-	๑	๑	๑	๑	๑	-	-	๕
๔. กองสาธารณสุขและสิ่งแวดล้อม	-	-	๑	-	๓	๑	๑	-	-	๖
๕. กองยุทธศาสตร์และงบประมาณ	-	-	๓	-	-	๑	-	๑	-	๕
๖. กองการศึกษา	-	-	-	-	๑	-	-	๑		๒
๗. กองการประปา	-	-	-	-	-	๑	-	๓	-	๔
๘. หน่วยตรวจสอบภายใน	-	-	-	-	๑	-	-	-	-	๑
รวม	**-**	**๑**	**๘**	**๑**	**๘**	**๑๐**	**๗**	**๑๒**	**-**	**๔๗**

	อัตรากำลังของพนักงานครูเทศบาล					
	สายงานบริหารสถานศึกษา		สายงานการสอน			รวม
โรงเรียนอยู่เมืองแกลงวิทยา	คศ.๓	คศ.๔	ครูผู้ช่วย	คศ.๑	คศ.๒	
	๑	-	๑	๑	๓	๖

(ข้อมูลจาก งานการเจ้าหน้าที่ สำนักปลัดเทศบาล ข้อมูล ณ วันที่ ๒ เมษายน ๒๕๖๔)

๑๓. อำนาจหน้าที่

ตามพระราชบัญญัติเทศบาล พ.ศ.๒๔๙๖ แก้ไขเพิ่มเติมถึง (ฉบับที่ ๑๔) พ.ศ. ๒๕๖๒ ได้กำหนดอำนาจหน้าที่ของเทศบาลตำบลไว้ในมาตรา ๕๐ ดังนี้

(๑) รักษาความสงบเรียบร้อยของประชาชน

(๒) ให้มีและบำรุงทางบกและทางน้ำ

(๒/๑) รักษาความเป็นระเบียบเรียบร้อย การดูแลการจราจรและส่งเสริมสนับสนุนหน่วยงานอื่นในการปฏิบัติหน้าที่ดังกล่าว

(๓) รักษาความสะอาดของถนน หรือทางเดินและที่สาธารณะ รวมทั้งการกำจัดมูลฝอยและสิ่งปฏิกูล

(๔) ป้องกันและระงับโรคติดต่อ

(๕) ให้มีเครื่องใช้ในการดับเพลิง

(๖) จัดการส่งเสริมและสนับสนุนการจัดการศึกษา ศาสนา และการฝึกอบรมให้แก่ประชาชน รวมทั้งการจัดการหรือสนับสนุนการดูแลและพัฒนาเด็กเล็ก

(๗) ส่งเสริมการพัฒนาสตรี เด็ก เยาวชน ผู้สูงอายุ และผู้พิการ

(๘) บำรุงศิลปะ จารีตประเพณี ภูมิปัญญาท้องถิ่น และวัฒนธรรมอันดีของท้องถิ่น

(๙) หน้าที่อื่นตามที่กฎหมายบัญญัติให้เป็นหน้าที่ของเทศบาล

นอกจากนี้เทศบาลตำบลอาจทำกิจการใด ๆ ในเขตเทศบาลได้ ตามมาตรา ๕๑ ดังนี้

(๑) ให้มีน้ำสะอาดหรือการประปา

(๒) ให้มีโรงฆ่าสัตว์

(๓) ให้มีตลาด ท่าเทียบเรือและท่าข้าม

(๔) ให้มีสุสานและฌาปนสถาน

(๕) บำรุงและส่งเสริมการทำมาหากินของราษฎร

(๖) ให้มีและบำรุงสถานที่ทำการพิทักษ์รักษาคนเจ็บไข้

(๗) ให้มีและบำรุงการไฟฟ้าหรือแสงสว่างโดยวิธีอื่น

(๘) ให้มีและบำรุงทางระบายน้ำ

(๙) เทศพาณิชย์

๑๔. การพัฒนาตามนโยบายของผู้บริหารท้องถิ่น

เพื่อเป็นแนวทางกำหนดการบริหารงานของเทศบาลเป็นไปในทิศทางที่แน่นอน ครอบคลุมภารกิจหลัก ตามที่ได้แถลงนโยบายการบริหารงานต่อสภาเทศบาลตำบลเมืองแกลง ของนายกเทศมนตรีตำบลเมืองแกลง เมื่อวันที่ ๑๕ มิถุนายน ๒๕๖๔ ณ ห้องประชุมสภาเทศบาลฯ ชั้น ๓ นโยบายของนายกเทศมนตรีตำบลเมืองแกลง นายสันติชัย ตังสวานิช ได้แถลงไว้ดังนี้

๑. นโยบายด้านการพัฒนาโครงสร้างพื้นฐาน

๑.๑ ก่อสร้างปรับปรุงระบบระบายน้ำให้คลอบคลุมพื้นที่ เพื่อให้การระบายน้ำเป็นไปอย่างมีประสิทธิภาพ ไม่มีปัญหาน้ำท่วมขัง

๑.๒ ก่อสร้าง ขยาย ปรับปรุง บำรุงรักษา โครงสร้างพื้นที่ เช่น ถนน ทางเท้า สะพาน ระบบไฟฟ้าแสงสว่าง ให้ทั่วถึงและได้มาตรฐาน เพื่อความปลอดภัยในชีวิตและทรัพย์สินของประชาชนและความเจริญเติบโตของเมือง เช่น ปรับปรุงฟุตบาททางเท้า สร้างเมืองให้สวยงาม

๑.๓ ก่อสร้างปรับปรุงระบบการผลิตน้ำประปา ทำให้น้ำประปามีคุณภาพและได้มาตรฐาน เพื่อใช้การอุปโภคและบริโภค และมีกำลังการผลิตอย่างพอเพียงกับผู้ใช้บริการ รวมทั้งขยายท่อเมนประปาและเพิ่มโรงจ่ายน้ำประปาให้ทั่วถึง เพื่อเพิ่มประสิทธิภาพการจ่ายน้ำประปา

๑.๔ ปรับปรุงภูมิทัศน์ของเมืองให้มีความเรียบร้อย สวยงาม มีความเป็นอัตลักษณ์ของเมืองแกลง รวมทั้งปรับปรุงภูมิทัศน์และก่อสร้างทางเดิน ทางจักรยานริมแม่น้ำประแสร์ พัฒนาและขยายพื้นที่สีเขียว เพื่อการพักผ่อนหย่อนใจ และเพื่อใช้ในการจัดทำกิจกรรมต่าง ๆ

๑.๕ ติดตั้งไฟสัญญาณจราจรและสัญลักษณ์จราจรในจุดที่สำคัญ เพื่อให้เกิดความปลอดภัยในการใช้เส้นทางการจราจร

๑.๖ ติดตั้งโซล่าเซลล์ ใช้พลังงานแสงอาทิตย์เพื่อช่วยลดค่าไฟฟ้าบริเวณอาคารสำนักงานเทศบาลตำบลเมืองแกลง และในพื้นที่ของเทศบาลตำบลเมืองแกลง

๒. นโยบายด้านเศรษฐกิจ การท่องเที่ยว การส่งเสริมด้านศิลปะ วัฒนธรรมและประเพณี

๒.๑ ส่งเสริมสนับสนุนการใช้ดิจิทัลขับเคลื่อนเศรษฐกิจ โดยติดติดตั้ง wifi hot-spot สร้างแพลทฟอร์ม แอพพลิเคชั่น เพื่อการค้าในพื้นที่เทศบาลตำบลเมืองแกลง

๒.๒ ส่งเสริมสนับสนุนให้มีสถานที่ขายของและช่องทางการจัดจำหน่ายสินค้า โดยจัดโครงการถนนคนเดินตามถนนสายต่าง ๆ เพื่อเป็นการกระตุ้นเศรษฐกิจ สร้างรายได้ให้กับประชาชนและชุมชน

๒.๓ ส่งเสริมสนับสนุนการท่องเที่ยว ในรูปการท่องเที่ยวเชิงประวัติศาสตร์ และการท่องเที่ยวเชิงอนุรักษ์ โดยอบรมให้ความรู้แก่เยาวชน เพื่อเป็นไกด์นำเที่ยวในพื้นที่เมืองแกลงหรือใกล้เคียง, การใช้รถ ขสมก. ให้บริการคนในชุมชนให้มากขึ้น, จัดทำจุดเช็คอินท์เพื่อบริการนักท่องเที่ยว เป็นต้น

๒.๔ บำรุง รักษา ฟื้นฟู ศิลปะ วัฒนธรรมและประเพณีของท้องถิ่น และการจัดงานประเพณี วัฒนธรรม เพื่อสร้างความสามัคคีและการมีส่วนร่วมของประชาชน

๒.๕ ส่งเสริมสนับสนุนให้เป็นครัว EEC จัดทำโครงการอาหารอร่อย ให้เป็นเมืองแวะพักทานอาหาร

๒.๖ ส่งเสริมกิจกรรมสามย่านเมืองกวี เพื่อเป็นจุดท่องเที่ยว

๓. นโยบายด้านการศึกษา กีฬาและนันทนาการ

๓.๑ ส่งเสริมสนับสนุนพัฒนาการศึกษาระดับปฐมวัย เพื่อเตรียมความพร้อมก่อนเข้ารับการศึกษาขั้นพื้นฐาน จัดหาสื่อการเรียนการสอนและสิ่งอำนวยความสะดวกต่าง ๆ เพื่อให้เด็กระดับปฐมวัยได้รับการศึกษาเตรียมความพร้อมเพิ่มขึ้นอย่างทั่วถึง

๓.๒ ส่งเสริมสนับสนุนด้านการศึกษาให้มีประสิทธิภาพ เน้นสร้างทักษะ STEM (Science, Technology, English, Mathmetic) วิทยาศาสตร์ เทคโนโลยี อังกฤษ คณิต เป็นการสอนที่เน้นการบูรณาการช่วยนักเรียนสร้างความเชื่อมโยงระหว่างเนื้อหาวิชา เน้นการพัฒนาทักษะ เปิดโอกาสให้นักเรียนได้แสดงความคิดเห็น และเพิ่มทักษะภาษาจีนในการสื่อสาร เป็นต้น และส่งเสริมการเรียนรู้เกษตรตั้งแต่เด็ก

๓.๓ ส่งเสริมการเรียนรู้ตลอดชีวิตโดยจัดให้มีห้องสมุดสาธารณะ/ห้องสมุดแห่งการเรียนรู้ ฟรี Wifi ตลอดจนให้มีการจัดการศึกษาอบรมเพื่อเสริมสร้างความรู้ ความสามารถ ทักษะในด้านต่าง ๆ เช่น การอบรมการใช้ภาษาต่างประเทศ เพื่อรองรับประชาคมอาเซียน

๓.๔ การบริหารและจัดการศึกษาของท้องถิ่นในอนาคต ให้สอดคล้องกับระบบการจัดการศึกษาของชาติ

๓.๕ ส่งเสริมสนับสนุนให้บุคคล ครอบครัว ชุมชน องค์กรชุมชน เอกชน องค์กรวิชาชีพ สถาบันศาสนา และสถาบันทางสังคมอื่น ๆ เข้ามามีส่วนร่วมในการจัดการศึกษาของท้องถิ่นในอนาคต ในรูปของคณะกรรมการสถานศึกษาขั้นพื้นฐาน

๓.๖ ส่งเสริมสนับสนุนทักษะด้านกีฬา ด้านดนตรี ด้านศิลปะ และนันทนาการ ให้กับเยาวชนและประชาชน เพื่อเสริมสร้างความสามัคคี การใช้เวลาว่างให้เกิดประโยชน์ เพื่อสร้างภูมิคุ้มกันทางสังคมที่ดี

๓.๗ ส่งเสริมสนับสนุนการออกกำลังกาย โดยจัดสร้างศูนย์ฟิตเนสในร่ม, จัดสร้างสนามกีฬาเอ๊กซ์ตรีมเพื่อเยาวชน และจัดซื้อเครื่องออกกำลังกายสำหรับผู้สูงอายุและผู้พิการ เป็นต้น

๔. นโยบายด้านพัฒนาสังคม และส่งเสริมคุณภาพชีวิต

๔.๑ ส่งเสริมสนับสนุนกลุ่มอาชีพต่าง ๆ ให้มีศักยภาพ โดยจัดตั้งศูนย์ฝึกอาชีพ เพื่อเสริมสร้างความรู้ เพิ่มทักษะทางอาชีพ และสร้างชุมชนให้เข้มแข็ง สนับสนุนกองทุนต่าง ๆ ที่มีอยู่ให้มีความเข้มแข็งและมีประสิทธิภาพ

๔.๒ ส่งเสริมสนับสนุนให้มีศูนย์การเรียนรู้เทคโนโลยีสำหรับชุมชน เพื่อให้ประชาชนเข้าใจในเทคโนโลยี นำไปต่อยอดทางธุรกิจ และการศึกษา

๔.๓ ส่งเสริมสนับสนุนกิจกรรมด้านการดูแลรักษาความปลอดภัยในชีวิตและทรัพย์สินของประชาชน ด้วยการติดตั้งกล้องวงจรปิด (CCTV) ที่มีประสิทธิภาพให้ครอบคลุมพื้นที่

๔.๔ ส่งเสริมผู้ด้อยโอกาส เพิ่มสิ่งอำนวยความสะดวกแก่ผู้พิการ ผู้ยากไร้ ให้ได้รับการดูแลช่วยเหลือ

๔.๕ ส่งเสริมสนับสนุนสวัสดิการต่าง ๆ สำหรับผู้สูงอายุ เช่น จัดให้มีโรงเรียนผู้สูงอายุ และศูนย์นันทนาการผู้สูงอายุ เป็นต้น

๔.๖ ส่งเสริมสนับสนุนกิจกรรมต่าง ๆ ในการพัฒนาและเป็นประโยชน์ให้กับสตรี เด็ก เยาวชน ประชาชนทั่วไป ผู้สูงอายุ และผู้พิการ เช่น ลีลาศ ไลน์แดนซ์ หรือแอโรบิค เป็นต้น

๕. นโยบายด้านการสาธารณสุขและสิ่งแวดล้อม

๕.๑ ส่งเสริมสนับสนุนอุปกรณ์การแพทย์ที่ทันสมัย การให้บริการทางทันตกรรม การให้บริการในช่องปาก โดยการจัดตั้งคลินิกทันตกรรม เพื่อบริการประชาชน และจัดให้มีบริการด้านสาธารณสุขในด้านต่าง ๆ อย่างทั่วถึง

๕.๒ ส่งเสริมสนับสนุนให้มีการจัดตั้งธนาคารอุปกรณ์การแพทย์ เพื่อให้บริการกับประชาชนในพื้นที่เทศบาลตำบลเมืองแกลง

๕.๓ ส่งเสริมสนับสนุนให้มีหน่วยรถเคลื่อนที่ส่งต่อผู้ป่วย โดยมีรถเคลื่อนที่บริการรับ - ส่งผู้ป่วยติดเตียงและผู้สูงอายุ ที่อยู่ในพื้นที่เทศบาลตำบลเมืองแกลง

๕.๔ ส่งเสริมสนับสนุนให้มีศูนย์ส่งเสริมสุขภาพชุมชน/ผู้สูงอายุ ระดับชุมชน เพื่อเป็นศูนย์ส่งเสริมการจัดกิจกรรมของผู้สูงอายุ ให้ผู้สูงอายุได้มีสถานที่ในการจัดกิจกรรมและบริการที่เหมาะสม เพื่อส่งเสริมให้ผู้สูงอายุและผู้ด้อยโอกาสได้รับการพัฒนาด้านสุขภาพกาย จิตใจ และสังคม และภูมิปัญญา

๕.๕ ส่งเสริมสนับสนุนกิจกรรมในการป้องกันและควบคุมโรคต่าง ๆ และประสานหน่วยงานที่เกี่ยวข้องควบคุมสถานการณ์ของโรค

๕.๖ ส่งเสริมสนับสนุนการป้องกันและแก้ไขปัญหายาเสพติด

๕.๗ ส่งเสริมสนับสนุนกิจกรรมของอาสาสมัครสาธารณสุขมูลฐาน (อสม.)

๕.๘ พัฒนาและปรับปรุงระบบการจัดเก็บขยะ การรักษาความสะอาดตามถนนสายต่าง ๆ รวมทั้งการฟื้นฟู ดูแลความสะอาดในแม่น้ำลำคลอง และระบบการกำจัดขยะและสิ่งปฏิกูลให้มีประสิทธิภาพ และส่งเสริมสนับสนุนการมีส่วนร่วมของประชาชนและชุมชนในการรักษาความสะอาดและสิ่งแวดล้อม

๕.๙ ส่งเสริมสนับสนุนให้มีศูนย์การเรียนรู้การกำจัดขยะมูลฝอยอย่างยั่งยืน เพื่อให้การบริหารจัดการขยะของเทศบาลตำบลเมืองแกลงมีประสิทธิภาพ

๕.๑๐ ส่งเสริมสนับสนุนกองทุนหลักประกันสุขภาพในระดับตำบล

๕.๑๑ ส่งเสริมสนับสนุนการจัดระเบียบดูแล ทำหมันสุนัข/แมว จรจัด

๕.๑๒ ส่งเสริมสนับสนุนการจัดทำโครงการ Telemedicine เทเลเมดิซีน (บริการให้คำปรึกษา-ทางไกล) เพื่อความสะดวกของผู้ป่วย และลดการแออัดในโรงพยาบาล

๕.๑๓ ส่งเสริมปรับปรุงตลาดสดให้มีความสะอาด ถูกสุขลักษณะอนามัย

๕.๑๔ ปรับปรุงโรงฆ่าสัตว์ให้ถูกสุขลักษณะ มีมาตรฐาน ตามระเบียบ กฎหมายกรมปศุสัตว์

๕.๑๕ ส่งเสริมพื้นที่สีเขียวและจัดการดูแลต้นไม้และสิ่งแวดล้อม

๖. นโยบายด้านการบริหารจัดการที่ดี

๖.๑ จัดทำแอพพลิเคชั่นเพิ่มความสะดวกในการติดต่อ รับข้อมูลข่าวสาร ชำระ-ค่าน้ำประปา ขออนุญาตต่าง ๆ กับทางเทศบาล

๖.๒ ปรับปรุงและก่อสร้างอาคารสำนักงาน เพื่อรองรับประชาชนมาใช้บริการ ให้มีความสะดวกสบาย ไม่แออัด และรองรับการจัดสรรกองการต่าง ๆ ใหม่

๖.๓ ส่งเสริมการมีส่วนร่วมของประชาชนในพัฒนาท้องถิ่น โดยผ่านกระบวนการเวทีประชาคม เพื่อให้ประชาชนมีส่วนร่วมในการพัฒนาเทศบาล

๖.๔ ส่งเสริมให้ประชาชนมีความรู้ ความเข้าใจ เกี่ยวกับการบริหารงานของเทศบาล รวมถึงความรู้ความเข้าใจในเรื่องการเมือง การปกครองในระบอบประชาธิปไตย อันมีพระมหากษัตริย์ทรงเป็นประมุข

๖.๕ พัฒนาและส่งเสริมบุคลากรของเทศบาลให้ได้รับการพัฒนาทักษะ ความรู้ ความสามารถอย่างเหมาะสม สร้างความสามัคคีในองค์กร

๖.๖ ปรับปรุง พัฒนาและจัดให้มีเครื่องมือเครื่องใช้ในการปฏิบัติงานด้านต่าง ๆ ให้เพียงพอและทันสมัย เพื่อความสะดวก รวดเร็ว และมีประสิทธิภาพ

๖.๗ บริหารงานด้วยความซื่อสัตย์ สุจริต โปร่งใส เป็นธรรม ประหยัด และคำนึงถึงผลประโยชน์ส่วนรวมของประชาชนในท้องถิ่น โดยยึดหลักธรรมาภิบาล

ส่วนที่ ๒

ยุทธศาสตร์การพัฒนา
องค์กรปกครองส่วนท้องถิ่น

ส่วนที่ ๒
ยุทธศาสตร์ขององค์กรปกครองส่วนท้องถิ่น

๑. ความสัมพันธ์ระหว่างแผนพัฒนาระดับมหภาค

๑.๑ แผนยุทธศาสตร์ชาติ ๒๐ ปี

แผนยุทธศาสตร์ชาติ ๒๐ ปี

ประกาศ เรื่อง ยุทธศาสตร์ชาติ (พ.ศ. ๒๕๖๑ - ๒๕๘๐) ประกาศ ลงราชกิจจานุเบกษา ณ วันที่ ๘ ตุลาคม พุทธศักราช ๒๕๖๑

<u>วิสัยทัศน์ประเทศไทย</u>

"ประเทศไทยมีความมั่นคง มั่งคั่ง ยั่งยืน เป็นประเทศพัฒนาแล้ว ด้วยการพัฒนาตามหลักปรัชญาของเศรษฐกิจพอเพียง" หรือเป็นคติพจน์ประจำชาติว่า "มั่นคง มั่งคั่ง ยั่งยืน" เพื่อสนองตอบต่อผลประโยชน์แห่งชาติอันได้แก่ การมีเอกราช อธิปไตย การดำรงอยู่อย่างมั่นคง และยั่งยืนของ สถาบันหลักของชาติและประชาชนจากภัยคุกคามทุกรูปแบบ การอยู่ร่วมกันในชาติอย่างสันติสุข เป็นปึกแผ่น มีความมั่นคงทางสังคมท่ามกลางพหุสังคมและการมีเกียรติและศักดิ์ศรีของความเป็นมนุษย์ ความเจริญเติบโตของชาติ ความเป็นธรรมและความอยู่ดีมีสุขของประชาชน ความยั่งยืนของฐาน ทรัพยากรธรรมชาติสิ่งแวดล้อม ความมั่นคงทางพลังงานและอาหาร ความสามารถในการรักษา ผลประโยชน์ของชาติภายใต้การเปลี่ยนแปลงของสภาวะแวดล้อมระหว่างประเทศ และการอยู่ร่วมกัน อย่างสันติประสานสอดคล้องกันด้านความมั่นคงในประชาคมอาเซียนและประชาคมโลกอย่างมีเกียรติ และศักดิ์ศรี

ความมั่นคง หมายถึง การมีความมั่นคงปลอดภัยจากภัยและการเปลี่ยนแปลงทั้งภายในประเทศ และภายนอกประเทศในทุกระดับ ทั้งระดับประเทศ สังคม ชุมชน ครัวเรือน และปัจเจกบุคคล และ มีความมั่นคงในทุกมิติทั้งมิติทางการทหาร เศรษฐกิจ สังคม สิ่งแวดล้อม และการเมือง เช่น ประเทศมีความมั่นคงในเอกราชและอธิปไตย มีการปกครองระบอบประชาธิปไตยที่มีพระมหากษัตริย์ทรงเป็นประมุข สถาบันชาติศาสนา พระมหากษัตริย์มีความเข้มแข็งเป็นศูนย์กลางและเป็นที่ยึดเหนี่ยวจิตใจของประชาชน มีระบบการเมืองที่มั่นคงเป็นกลไกที่นำไปสู่การบริหารประเทศที่ต่อเนื่องและโปร่งใสตามหลักธรรมาภิบาล สังคมมีความปรองดองและความสามัคคีสามารถผนึกกำลังเพื่อพัฒนาประเทศ ชุมชนมีความเข้มแข็ง ครอบครัวมีความอบอุ่น ประชาชนมีความมั่นคงในชีวิต มีงานและรายได้ที่มั่นคงพอเพียงกับการดำรงชีวิต มีการออมสำหรับวัยเกษียณ ความมั่นคงของอาหาร พลังงาน และน้ำ มีที่อยู่อาศัย และความปลอดภัยในชีวิตทรัพย์สิน

ความมั่งคั่ง หมายถึง ประเทศไทยมีการขยายตัวของเศรษฐกิจอย่างต่อเนื่องและมีความยั่งยืนจนเข้าสู่กลุ่มประเทศรายได้สูง ความเหลื่อมล้ำของการพัฒนาลดลง ประชากรมีความอยู่ดีมีสุขได้รับผลประโยชน์จากการพัฒนาอย่างเท่าเทียมกันมากขึ้น และมีการพัฒนาอย่างทั่วถึงทุกภาคส่วน มีคุณภาพชีวิตตามมาตรฐานขององค์การสหประชาชาติไม่มีประชาชนที่อยู่ในภาวะความยากจน เศรษฐกิจในประเทศมีความเข้มแข็ง ขณะเดียวกันต้องมีความสามารถในการแข่งขันกับประเทศต่างๆ ทั้งในตลาดโลกและตลาดภายในประเทศเพื่อให้สามารถสร้างรายได้ทั้งจากภายในและภายนอกประเทศ ตลอดจนมีการสร้างฐานเศรษฐกิจและสังคมแห่งอนาคตเพื่อให้สอดรับกับบริบทการพัฒนา ที่เปลี่ยนแปลงไป และประเทศไทยมีบทบาทที่สำคัญในเวทีโลก และมีความสัมพันธ์ทางเศรษฐกิจ และการค้าอย่างแน่นแฟ้นกับประเทศในภูมิภาคเอเชีย เป็นจุดสำคัญของการเชื่อมโยงในภูมิภาค ทั้งการคมนาคมขนส่ง การผลิต การค้า การลงทุน และการทำธุรกิจ เพื่อให้เป็นพลังในการพัฒนา นอกจากนี้ ยังมีความสมบูรณ์ในทุนที่จะสามารถสร้างการพัฒนา

ต่อเนื่องไปได้ได้แก่ ทุนมนุษย์ทุนทางปัญญา ทุนทางการเงิน ทุนที่เป็นเครื่องมือเครื่องจักร ทุนทางสังคม และทุนทรัพยากรธรรมชาติและสิ่งแวดล้อม

ความยั่งยืน หมายถึง การพัฒนาที่สามารถสร้างความเจริญ รายได้และคุณภาพชีวิตของประชาชนให้เพิ่มขึ้นอย่างต่อเนื่อง ซึ่งเป็นการเจริญเติบโตของเศรษฐกิจที่อยู่บนหลักการใช้การรักษา และการฟื้นฟูฐานทรัพยากรธรรมชาติอย่างยั่งยืน ไม่ใช้ทรัพยากรธรรมชาติจนเกินพอดีไม่สร้างมลภาวะต่อสิ่งแวดล้อมจนเกินความสามารถในการรองรับและเยียวยาของระบบนิเวศ การผลิตและการบริโภค เป็นมิตรกับสิ่งแวดล้อม และสอดคล้องกับเป้าหมายการพัฒนาที่ยั่งยืน ทรัพยากรธรรมชาติมี ความอุดมสมบูรณ์มากขึ้นและสิ่งแวดล้อมมีคุณภาพดีขึ้น คนมีความรับผิดชอบต่อสังคม มีความเอื้ออาทร เสียสละเพื่อผลประโยชน์ส่วนรวม รัฐบาลมีนโยบายที่มุ่งประโยชน์ส่วนรวมอย่างยั่งยืน และให้ความสำคัญกับการมีส่วนร่วมของประชาชน และทุกภาคส่วนในสังคมยึดถือและปฏิบัติตามหลักปรัชญาของเศรษฐกิจพอเพียงเพื่อการพัฒนาอย่างสมดุล มีเสถียรภาพ และยั่งยืน

วิสัยทัศน์ประเทศไทย 2580

"ประเทศมีความมั่นคง มั่งคั่ง ยั่งยืน เป็นประเทศพัฒนาแล้ว ด้วยการพัฒนาตามหลักปรัชญาของเศรษฐกิจพอเพียง"

มั่นคง

- มีความมั่นคงปลอดภัยจากภัยและการเปลี่ยนแปลง ทั้งภายในประเทศและภายนอกประเทศ และมีความมั่นคงในทุกมิติ ทั้งมิติเศรษฐกิจ สังคม สิ่งแวดล้อม และการเมือง
- ประเทศมีความมั่นคงในเอกราชและอธิปไตย
- สังคมมีความปรองดองและความสามัคคี ประชาชนมีความมั่นคงในชีวิต มีงานและรายได้ที่มั่นคง มีที่อยู่อาศัยและความปลอดภัยในชีวิตทรัพย์สิน
- มีความมั่นคงของอาหาร พลังงาน และน้ำ

มั่งคั่ง

- ประเทศไทยมีการขยายตัวของเศรษฐกิจอย่างต่อเนื่อง ยกระดับเข้าสู่กลุ่มประเทศรายได้สูง ความเหลื่อมล้ำของการพัฒนาลดลง ประชากรได้รับผลประโยชน์จากการพัฒนาอย่างเท่าเทียมกัน
- เศรษฐกิจมีความสามารถในการแข่งขันสูง สร้างเศรษฐกิจและสังคมแห่งอนาคต และเป็นจุดสำคัญของการเชื่อมโยงในภูมิภาคทั้งการคมนาคมขนส่ง การผลิต การค้า การลงทุน
- มีความสมบูรณ์ในทุนที่จะสามารถสร้างการพัฒนาต่อเนื่อง อาทิ ทุนมนุษย์ ทุนทางปัญญา ทุนทางการเงินและทุนอื่นๆ

ยั่งยืน

- การพัฒนาที่สามารถสร้างความเจริญด้านรายได้ และคุณภาพชีวิตของประชาชนอย่างต่อเนื่อง โดยไม่ใช้ทรัพยากรธรรมชาติเกินพอดี ไม่สร้างมลภาวะต่อสิ่งแวดล้อม
- มีการผลิตและการบริโภคเป็นมิตรกับสิ่งแวดล้อม และสอดคล้องกับกฎระเบียบของประชาคมโลก
- คนมีความรับผิดชอบต่อสังคม มุ่งประโยชน์ส่วนรวมอย่างยั่งยืน ทุกภาคส่วนในสังคมยึดถือและปฏิบัติตามหลักปรัชญาของเศรษฐกิจพอเพียง

โดยมีเป้าหมายการพัฒนาประเทศ คือ “ประเทศชาติมั่นคง ประชาชนมีความสุข เศรษฐกิจพัฒนาอย่างต่อเนื่อง สังคมเป็นธรรม ฐานทรัพยากรธรรมชาติยั่งยืน” โดยยกระดับศักยภาพของประเทศในหลากหลายมิติ พัฒนาคนในทุกมิติและในทุกช่วงวัยให้เป็นคนดีเก่ง และมีคุณภาพ สร้างโอกาส และความเสมอภาคทางสังคม สร้างการเติบโตบนคุณภาพชีวิตที่เป็นมิตรกับสิ่งแวดล้อม และมีภาครัฐของประชาชนเพื่อประชาชนและประโยชน์ส่วนรวม โดยการประเมินผลการพัฒนาตามยุทธศาสตร์ชาติประกอบด้วย

๑) ความอยู่ดีมีสุขของคนไทยและสังคมไทย

๒) ขีดความสามารถในการแข่งขัน การพัฒนาเศรษฐกิจ และการกระจายรายได้

๓) การพัฒนาทรัพยากรมนุษย์ของประเทศ

๔) ความเท่าเทียมและความเสมอภาคของสังคม

๕) ความหลากหลายทางชีวภาพ คุณภาพสิ่งแวดล้อม และความยั่งยืนของทรัพยากรธรรมชาติ

๖) ประสิทธิภาพการบริหารจัดการและการเข้าถึงการให้บริการของภาครัฐ

การพัฒนาประเทศในช่วงระยะเวลาของยุทธศาสตร์ชาติจะมุ่งเน้นการสร้างสมดุลระหว่างการพัฒนาความมั่นคง เศรษฐกิจ สังคม และสิ่งแวดล้อม โดยการมีส่วนร่วมของทุกภาคส่วนในรูปแบบ **“ประชารัฐ”** โดยประกอบด้วย ๖ ยุทธศาสตร์ ได้แก่ ยุทธศาสตร์ชาติด้านความมั่นคง ยุทธศาสตร์ชาติด้านการสร้างความสามารถในการแข่งขัน ยุทธศาสตร์ชาติด้านการพัฒนาและเสริมสร้างศักยภาพทรัพยากรมนุษย์ ยุทธศาสตร์ชาติด้านการสร้างโอกาสและความเสมอภาคทางสังคม ยุทธศาสตร์ชาติด้านการสร้างการเติบโตบนคุณภาพชีวิตที่เป็นมิตรกับสิ่งแวดล้อม และยุทธศาสตร์ชาติด้านการปรับสมดุลและพัฒนาระบบการบริหารจัดการภาครัฐ โดยแต่ละยุทธศาสตร์มีเป้าหมายและประเด็นการพัฒนาดังนี้

๑. ยุทธศาสตร์ชาติด้านความมั่นคง

มีเป้าหมายการพัฒนาที่สำคัญ คือ ประเทศชาติมั่นคง ประชาชนมีความสุข เน้นการบริหารจัดการสภาวะแวดล้อมของประเทศให้มีความมั่นคง ปลอดภัย เอกราช อธิปไตย และมีความสงบเรียบร้อยในทุกระดับ ตั้งแต่ระดับชาติสังคม ชุมชน มุ่งเน้นการพัฒนาคน เครื่องมือ เทคโนโลยีและระบบฐานข้อมูลขนาดใหญ่ให้มีความพร้อมสามารถรับมือกับภัยคุกคาม และภัยพิบัติได้ทุกรูปแบบ และทุกระดับความรุนแรงควบคู่ไปกับการป้องกันและแก้ไขปัญหา ด้านความมั่นคงที่มีอยู่ในปัจจุบัน และที่อาจจะเกิดขึ้นในอนาคตใช้กลไกการแก้ไขปัญหาแบบบูรณาการ ทั้งกับส่วนราชการ ภาคเอกชน ประชาสังคม และองค์กรที่ไม่ใช่รัฐรวมถึงประเทศเพื่อนบ้าน และมิตรประเทศทั่วโลกบนพื้นฐานของหลักธรรมาภิบาล เพื่อเอื้ออำนวยประโยชน์ต่อการดำเนินการ ของยุทธศาสตร์ชาติด้านอื่น ๆ ให้สามารถขับเคลื่อนไปได้ตามทิศทางและเป้าหมายที่กำหนด

เป้าหมาย

๑. ประชาชนอยู่ดีกินดีและมีความสุข

๒. บ้านเมืองมีความมั่นคงในทุกมิติและทุกระดับ

๓. กองทัพ หน่วยงานด้านความมั่นคง ภาครัฐ ภาคเอกชน และภาคประชาชน มีความพร้อมในการป้องกันและแก้ไขปัญหาความมั่นคง

๔. ประเทศไทยมีบทบาทด้านความมั่นคงเป็นที่ชื่นชม และได้รับการยอมรับโดยประชาคมระหว่างประเทศ

๕. การบริหารจัดการความมั่นคงมีผลสำเร็จที่เป็นรูปธรรมอย่างมีประสิทธิภาพ

ประเด็นยุทธศาสตร์ชาติด้านความมั่นคง

๑. การรักษาความสงบภายในประเทศ เพื่อสร้างเสริมความสงบเรียบร้อยและสันติสุขให้เกิดขึ้นกับประเทศชาติบ้านเมือง ให้สถาบันหลักมีความมั่นคง เป็นจุดศูนย์รวมจิตใจอย่างยั่งยืน ประชาชนอยู่ดีมีสุข มีความมั่นคงปลอดภัยทั้งในชีวิตและทรัพย์สิน สังคมมีความเข้มแข็ง สามัคคี ปรองดอง และเอื้อเฟื้อเผื่อแผ่กันพร้อมที่จะร่วมแก้ไขปัญหาของชาติ

๑.๑ การพัฒนาและเสริมสร้างคนในทุกภาคส่วนให้มีความเข้มแข็ง มีความพร้อม ตระหนักในเรื่องความมั่นคง และมีส่วนร่วมในการแก้ไขปัญหา

๑.๒ การพัฒนาและเสริมสร้างความจงรักภักดีต่อสถาบันหลักของชาติ

๑.๓ การพัฒนาและเสริมสร้างการเมืองในระบอบประชาธิปไตยอันมี พระมหากษัตริย์ทรงเป็นประมุขที่มีเสถียรภาพและมีธรรมาภิบาล เห็นแก่ประโยชน์ของประเทศชาติ มากกว่าประโยชน์ส่วนตน

๑.๔ การพัฒนาและเสริมสร้างกลไกที่สามารถป้องกันและขจัดสาเหตุของประเด็น ปัญหาความมั่นคงที่สำคัญ

๒. การป้องกันและแก้ไขปัญหาที่มีผลกระทบต่อความมั่นคง เพื่อแก้ไขปัญหาเดิมที่มีอยู่อย่างตรงประเด็นจนหมดไปอย่างรวดเร็ว และป้องกันไม่ให้ปัญหาใหม่เกิดขึ้นอันจะส่งผลให้การบริหารจัดการและการพัฒนาประเทศในทุก ๆ ด้าน ดำเนินการไปได้อย่างต่อเนื่องและราบรื่นตามหลักปรัชญาของเศรษฐกิจ-พอเพียง ซึ่งเป็นกุญแจสำคัญที่จะนำไปสู่การบรรลุเป้าหมายการพัฒนาที่ยั่งยืน

๒.๑ การแก้ไขปัญหาความมั่นคงในปัจจุบัน

๒.๒ การติดตาม เฝ้าระวัง ป้องกัน และแก้ไขปัญหาที่อาจอุบัติขึ้นใหม่

๒.๓ การสร้างความปลอดภัยและความสันติสุขอย่างถาวรในพื้นที่จังหวัด ชายแดนภาคใต้

๒.๔ การรักษาความมั่นคงและผลประโยชน์ทางทรัพยากรธรรมชาติ และสิ่งแวดล้อมทั้งทางบกและทางทะเล

๓. การพัฒนาศักยภาพของประเทศให้พร้อมเผชิญภัยคุกคาม ที่กระทบต่อความมั่นคงของชาติ เพื่อยกระดับขีดความสามารถของกองทัพและหน่วยงานด้านความมั่นคงทั้งระบบของประเทศให้มีความพร้อมในการป้องกันและรักษาอธิปไตยของประเทศ รวมทั้งสามารถติดตาม ป้องกัน แก้ไข และรับมือกับปัญหาความมั่นคงทุกมิติทุกรูปแบบและทุกระดับแบบบูรณาการให้มีความพร้อม และเพียงพอต่อการป้องกันภัยคุกคามทุกมิติทุกรูปแบบ และทุกระดับความรุนแรง

๓.๑ การพัฒนาระบบงานข่าวกรองแห่งชาติแบบบูรณาการอย่างมีประสิทธิภาพ

๓.๒ การพัฒนาและผนึกพลังอำนาจแห่งชาติกองทัพและหน่วยงานความมั่นคง รวมทั้งภาครัฐและภาคประชาชน ให้พร้อมป้องกันและรักษาอธิปไตยของประเทศ และเผชิญกับภัยคุกคามได้ทุกมิติทุกรูปแบบและทุกระดับ

๓.๓ การพัฒนาระบบเตรียมพร้อมแห่งชาติ และการบริหารจัดการภัยคุกคามให้มีประสิทธิภาพ

๔. การบูรณาการความร่วมมือด้านความมั่นคงกับอาเซียน และนานาชาติรวมถึงองค์กรภาครัฐและที่มิใช่ภาครัฐ เพื่อสร้างเสริมความสงบ สันติสุข ความมั่นคง และความเจริญก้าวหน้าให้กับประเทศชาติ ภูมิภาค และโลก อย่างยั่งยืน รวมทั้งส่งเสริมให้เกิดความร่วมมือระหว่างประเทศที่จะรองรับปัญหาร่วมกันได้

๔.๑ การเสริมสร้างและรักษาดุลยภาพสภาวะแวดล้อมระหว่างประเทศ

๔.๒ การเสริมสร้างและธำรงไว้ซึ่งสันติภาพและความมั่นคงของภูมิภาค

๔.๓ การร่วมมือทางการพัฒนากับประเทศเพื่อนบ้าน ภูมิภาค โลก รวมถึงองค์กร ภาครัฐและที่มิใช่ภาครัฐ

๕. การพัฒนากลไกการบริหารจัดการความมั่นคงแบบองค์รวม เพื่อให้กลไกสำคัญต่าง ๆ ทำงานได้อย่างมีประสิทธิภาพ สามารถส่งเสริมและสนับสนุนการบริหารและพัฒนาประเทศได้อย่างแท้จริงเป็นรูปธรรม มีการใช้หลักธรรมาภิบาล และการบังคับใช้กฎหมายอย่างเคร่งครัด และมีประสิทธิภาพ สามารถขจัดปัญหาการทุจริตและประพฤติมิชอบอย่างจริงจัง เกิดความมั่นใจได้ว่า หน่วยงานรับผิดชอบทั้งหลักและรองพร้อมรับมือกับภัยคุกคามทุกรูปแบบทั้งในปัจจุบันและอนาคต

๕.๑ การพัฒนากลไกให้พร้อมสำหรับการติดตาม เฝ้าระวัง แจ้งเตือน ป้องกัน และแก้ไขปัญหาความมั่นคงแบบองค์รวมอย่างเป็นรูปธรรม

๕.๒ การบริหารจัดการความมั่นคงให้เอื้ออำนวยต่อการพัฒนาประเทศในมิติอื่น ๆ

๕.๓ การพัฒนากลไกและองค์กรขับเคลื่อนยุทธศาสตร์ชาติด้านความมั่นคง

๒. ยุทธศาสตร์ชาติด้านการสร้างความสามารถในการแข่งขัน

มีเป้าหมายการพัฒนา ที่มุ่งเน้นการยกระดับศักยภาพของประเทศในหลากหลายมิติบนพื้นฐานแนวคิด ๓ ประการ ได้แก่ (๑) “ต่อยอดอดีต” โดยมองกลับไปที่รากเหง้าทางเศรษฐกิจ อัตลักษณ์วัฒนธรรม ประเพณีวิถีชีวิต และจุดเด่นทางทรัพยากรธรรมชาติที่หลากหลาย รวมทั้งความได้เปรียบเชิงเปรียบเทียบของประเทศ ในด้านอื่น ๆ นำมาประยุกต์ผสมผสานกับเทคโนโลยีและนวัตกรรม เพื่อให้สอดรับกับบริบทของเศรษฐกิจและสังคมโลกสมัยใหม่ (๒) “ปรับปัจจุบัน” เพื่อปูทางสู่อนาคต ผ่านการพัฒนาโครงสร้างพื้นฐานของประเทศในมิติต่าง ๆ ทั้งโครงข่ายระบบคมนาคมและขนส่ง โครงสร้างพื้นฐานวิทยาศาสตร์ เทคโนโลยีและดิจิทัล และการปรับสภาพแวดล้อมให้เอื้อต่อการพัฒนาอุตสาหกรรมและบริการอนาคต และ (๓) “สร้างคุณค่าใหม่ในอนาคต” ด้วยการเพิ่มศักยภาพของผู้ประกอบการ พัฒนาคนรุ่นใหม่รวมถึงปรับรูปแบบธุรกิจ เพื่อตอบสนองต่อความต้องการของตลาด ผสมผสานกับยุทธศาสตร์ที่รองรับ อนาคตบนพื้นฐานของการต่อยอดอดีตและปรับปัจจุบัน พร้อมทั้งการส่งเสริมและสนับสนุนจากภาครัฐ ให้ประเทศไทยสามารถสร้างฐานรายได้และการจ้างงานใหม่ ขยายโอกาสทางการค้าและการลงทุน ในเวทีโลก ควบคู่ไปกับการยกระดับรายได้และการกินดีอยู่ดีรวมถึงการเพิ่มขึ้นของคนชั้นกลาง และลดความเหลื่อมล้ำของคนในประเทศได้ในคราวเดียวกัน

เป้าหมาย

๑. ประเทศไทยเป็นประเทศที่พัฒนาแล้ว เศรษฐกิจเติบโตอย่างมีเสถียรภาพและยั่งยืน

๒. ประเทศไทยมีขีดความสามารถในการแข่งขันสูงขึ้น

ประเด็นยุทธศาสตร์ชาติด้านการสร้างความสามารถในการแข่งขัน

๑. การเกษตรสร้างมูลค่า ประเทศไทยเป็นหนึ่งในผู้เล่นสำคัญด้านการผลิตและการค้า สินค้าเกษตรในเวทีโลกด้วยพื้นฐานทางพืชเกษตรเขตร้อน และมีข้อได้เปรียบด้านความหลากหลาย ทางชีวภาพที่สามารถพัฒนาต่อยอดโครงสร้างธุรกิจการเกษตรด้วยการสร้างมูลค่าเพิ่ม เน้นเกษตรคุณภาพสูงและขับเคลื่อนการเกษตรด้วยเทคโนโลยีและนวัตกรรม ที่ให้ความสำคัญกับการเพิ่มผลิตภาพการผลิตทั้งเชิงปริมาณและมูลค่า และความหลากหลายของสินค้าเกษตร เพื่อรักษาฐานรายได้เดิมและสร้างฐานอนาคตใหม่ที่สร้างรายได้สูง ทั้งเกษตรอัตลักษณ์พื้นถิ่น เกษตรปลอดภัย เกษตรชีวภาพ เกษตรแปรรูป และเกษตรอัจฉริยะ เพื่อให้เกษตรกรมีรายได้สูงขึ้น

๑.๑ เกษตรอัตลักษณ์พื้นถิ่น

๑.๒ เกษตรปลอดภัย

๑.๓ เกษตรชีวภาพ

๑.๔ เกษตรแปรรูป

๑.๕ เกษตรอัจฉริยะ

๒. อุตสาหกรรมและบริการแห่งอนาคต อุตสาหกรรมและบริการไทยต้องพร้อมรับมือและสร้างโอกาสจากความท้าทายที่เกิดขึ้นจากการปฏิวัติอุตสาหกรรมครั้งที่ ๔ ที่เป็นผลของการหล่อหลอมเทคโนโลยีดิจิทัล เทคโนโลยีชีวภาพ และเทคโนโลยีทางกายภาพเข้าด้วยกัน ก่อให้เกิดการเปลี่ยนแปลงทางเศรษฐกิจและสังคมอย่างรวดเร็วเป็นวงกว้างและลึกซึ้งทั้งระบบอย่างที่ไม่เคยปรากฏมาก่อน ประเทศไทยจึงจำเป็นต้องเปลี่ยนแปลงพื้นฐานโครงสร้างอุตสาหกรรมและบริการ โดยสร้างอุตสาหกรรม และบริการแห่งอนาคตที่ขับเคลื่อนประเทศไทยไปสู่ประเทศพัฒนาแล้วด้วยนวัตกรรมและเทคโนโลยี แห่งอนาคต เพิ่มบุคลากรที่มีทักษะและความรู้ตามความต้องการของตลาด สร้างระบบนิเวศ อุตสาหกรรมและบริการที่เหมาะสม และสนับสนุนการพัฒนาอุตสาหกรรมและบริการอย่างยั่งยืน

๒.๑ อุตสาหกรรมชีวภาพ

๒.๒ อุตสาหกรรมและบริการการแพทย์ครบวงจร

๒.๓ อุตสาหกรรมและบริการดิจิทัล ข้อมูล และปัญญาประดิษฐ์

๒.๔ อุตสาหกรรมและบริการขนส่งและโลจิสติกส์

๒.๕ อุตสาหกรรมความมั่นคงของประเทศ

๓. สร้างความหลากหลายด้านการท่องเที่ยว โดยรักษาการเป็นจุดหมายปลายทางที่สำคัญของการท่องเที่ยวระดับโลกที่ดึงดูดนักท่องเที่ยวทุกระดับและเพิ่มสัดส่วนของนักท่องเที่ยวที่มี คุณภาพสูง มุ่งพัฒนาธุรกิจด้านการท่องเที่ยวให้มีมูลค่าสูงเพิ่มมากยิ่งขึ้น ด้วยอัตลักษณ์และวัฒนธรรมไทย และใช้ประโยชน์จากข้อมูล และภูมิปัญญาท้องถิ่นเพื่อสร้างสรรค์คุณค่าทางเศรษฐกิจ และความหลากหลายของการท่องเที่ยวให้สอดรับกับทิศทางและแนวโน้มของตลาดยุคใหม่ โดยการสร้างและใช้ประโยชน์จากข้อมูลขนาดใหญ่ รวมทั้งเทคโนโลยีและนวัตกรรมในการส่งเสริมการตลาด การดูแลความปลอดภัยและอำนวยความสะดวกแก่นักท่องเที่ยวทุกกลุ่ม รวมถึงคนพิการและผู้สูงอายุการใช้ประโยชน์จากการท่องเที่ยวให้เอื้อต่อผลิตภัณฑ์ชุมชนและเศรษฐกิจต่อเนื่อง พัฒนาแหล่งท่องเที่ยวเดิมและสร้างแหล่งท่องเที่ยวใหม่ที่มีเอกลักษณ์เฉพาะโดยคำนึงถึงศักยภาพของแต่ละพื้นที่ การส่งเสริมการท่องเที่ยวพำนักระยะยาว ตลอดจนส่งเสริมการพัฒนาโครงสร้างพื้นฐาน ระบบนิเวศ และทรัพยากรที่เอื้อต่อการเติบโตของ การท่องเที่ยวที่มีคุณภาพ เพื่อกระจายโอกาสในการสร้างรายได้ไปสู่ชุมชนและเมืองอย่างทั่วถึงและ ยั่งยืน และพัฒนาการเชื่อมโยงการท่องเที่ยวไทยกับประเทศอื่น ๆ ในภูมิภาค เพื่อการเป็นแม่เหล็กดึงดูดนักท่องเที่ยวอย่างประทับใจตลอดการท่องเที่ยวจนเกิดการท่องเที่ยวซ้ำและแนะนำต่อ

๓.๑ ท่องเที่ยวเชิงสร้างสรรค์และวัฒนธรรม

๓.๒ ท่องเที่ยวเชิงธุรกิจ

๓.๓ ท่องเที่ยวเชิงสุขภาพ ความงาม และแพทย์แผนไทย

๓.๔ ท่องเที่ยวสำราญทางน้ำ

๓.๕ ท่องเที่ยวเชื่อมโยงภูมิภาค

๔. โครงสร้างพื้นฐาน เชื่อมไทย เชื่อมโลก โครงสร้างพื้นฐานเป็นสิ่งจำเป็นสำหรับประเทศ ไทยในการก้าวสู่การเป็นศูนย์กลางเศรษฐกิจอาเซียน และเป็นจุดเชื่อมต่อที่สำคัญของภูมิภาคเอเชียในยุคของการเปลี่ยนแปลงทางด้านเทคโนโลยีอย่างรวดเร็วและรุนแรง โครงสร้างพื้นฐานจะครอบคลุมถึงโครงสร้างพื้นฐานทางกายภาพในด้านโครงข่ายคมนาคม พื้นที่และเมือง รวมถึงเทคโนโลยีตลอดจนโครงสร้างพื้นฐานทางเศรษฐกิจ เพื่ออำนวยความสะดวกและลดต้นทุนในการเคลื่อนย้ายสินค้า บริการ เงินทุน บุคลากร และเชื่อมโยงประเทศไทยกับประชาคมโลก

๔.๑ เชื่อมโยงโครงข่ายคมนาคมไร้รอยต่อ

๔.๒ สร้างและพัฒนาเขตเศรษฐกิจพิเศษ

๔.๓ เพิ่มพื้นที่และเมืองเศรษฐกิจ

๔.๔ พัฒนาโครงสร้างพื้นฐานเทคโนโลยีสมัยใหม่

๔.๕ รักษาและเสริมสร้างเสถียรภาพทางเศรษฐกิจมหภาค

๕. พัฒนาเศรษฐกิจบนพื้นฐานผู้ประกอบการยุคใหม่ สร้างและพัฒนาผู้ประกอบการยุคใหม่ ไม่ว่าจะเป็นผู้ประกอบการรายใหญ่ กลาง เล็ก วิสาหกิจเริ่มต้น วิสาหกิจชุมชน หรือวิสาหกิจ เพื่อสังคม รวมทั้งเกษตรกร ให้เป็นผู้ประกอบการยุคใหม่ที่มีทักษะและจิตวิญญาณของการเป็นผู้ประกอบการที่มีความสามารถในการแข่งขันและมีอัตลักษณ์ชัดเจน โดยมีนวัตกรรมใน ๓ ด้าน คือ นวัตกรรมในการสร้างโมเดลธุรกิจ นวัตกรรมในเชิงสินค้าและบริการ และนวัตกรรมในเชิงกระบวนการผลิตและบริการ พร้อมทั้งเป็นนักการค้าที่เข้มแข็งที่จะนำไปสู่การสนับสนุนการเป็นชาติการค้า มีความสามารถในการเข้าถึงตลาดทั้งในและต่างประเทศเป็นผู้ประกอบการที่ “ผลิตเก่ง ขายเก่ง” หรือ “ซื้อเป็น ขายเป็น” บริการเป็นเลิศ สามารถขยายการค้าและการลงทุนไปต่างประเทศรวมทั้งส่งเสริมให้ผู้ประกอบการมีธรรมาภิบาล

๕.๑ สร้างผู้ประกอบการอัจฉริยะ

๕.๒ สร้างโอกาสเข้าถึงบริการทางการเงิน

๕.๓ สร้างโอกาสเข้าถึงตลาด

๕.๔ สร้างโอกาสเข้าถึงข้อมูล

๕.๕ ปรับบทบาทและโอกาสการเข้าถึงบริการภาครัฐ

๓. ยุทธศาสตร์ชาติด้านการพัฒนาและเสริมสร้างศักยภาพทรัพยากรมนุษย์

มีเป้าหมายการพัฒนาที่สำคัญ เพื่อพัฒนาคนในทุกมิติและในทุกช่วงวัยให้เป็นคนดีเก่ง และมีคุณภาพ โดยคนไทยมีความพร้อมทั้งกาย ใจ สติปัญญา มีพัฒนาการที่ดีรอบด้านและมีสุขภาวะที่ดีในทุกช่วงวัย มีจิตสาธารณะ รับผิดชอบต่อสังคมและผู้อื่น มัธยัสถ์อดออม โอบอ้อมอารีมีวินัย รักษาศีลธรรม และเป็นพลเมืองดีของชาติมีหลักคิดที่ถูกต้อง มีทักษะที่จำเป็นในศตวรรษที่ ๒๑ มีทักษะสื่อสาร ภาษาอังกฤษและภาษาที่สาม และอนุรักษ์ภาษาท้องถิ่น มีนิสัยรักการเรียนรู้และการพัฒนาตนเอง อย่างต่อเนื่องตลอดชีวิต สู่การเป็นคนไทยที่มีทักษะสูง เป็นนวัตกร นักคิด ผู้ประกอบการ เกษตรกรยุคใหม่ และอื่น ๆ โดยมีสัมมาชีพตามความถนัดของตนเอง

เป้าหมาย

๑. คนไทยเป็นคนดีคนเก่ง มีคุณภาพ พร้อมสำหรับวิถีชีวิตในศตวรรษที่ ๒๑

๒. สังคมไทยมีสภาพแวดล้อมที่เอื้อและสนับสนุนต่อการพัฒนาคนตลอดช่วงชีวิต

ประเด็นยุทธศาสตร์ชาติด้านการพัฒนาและเสริมสร้างศักยภาพทรัพยากรมนุษย์

๑. การปรับเปลี่ยนค่านิยมและวัฒนธรรม มุ่งเน้นให้สถาบันทางสังคมร่วมปลูกฝังค่านิยมวัฒนธรรมที่พึงประสงค์โดยบูรณาการร่วมระหว่าง “ครอบครัว ชุมชน ศาสนา การศึกษา และสื่อ” ในการหล่อหลอมคนไทยให้มีคุณธรรม จริยธรรม ในลักษณะที่เป็น ‘วิถี’ การดำเนินชีวิต

๑.๑ การปลูกฝังค่านิยมและวัฒนธรรมผ่านการเลี้ยงดูในครอบครัว

๑.๒ การบูรณาการเรื่องความซื่อสัตย์วินัย คุณธรรม จริยธรรม ในการจัดการเรียนการสอนในสถานศึกษา

๑.๓ การสร้างความเข้มแข็งในสถาบันทางศาสนา

๑.๔ การปลูกฝังค่านิยมและวัฒนธรรมโดยใช้ชุมชนเป็นฐาน

๑.๕ การสร้างค่านิยมและวัฒนธรรมที่พึงประสงค์จากภาคธุรกิจ

๑.๖ การใช้สื่อและสื่อสารมวลชนในการปลูกฝังค่านิยมและวัฒนธรรมของคนในสังคม

๑.๗ การส่งเสริมให้คนไทยมีจิตสาธารณะและมีความรับผิดชอบต่อส่วนรวม

๒. การพัฒนาศักยภาพคนตลอดช่วงชีวิต มุ่งเน้นการพัฒนาคนเชิงคุณภาพในทุกช่วงวัย ตั้งแต่ช่วงการตั้งครรภ์ปฐมวัย วัยเด็ก วัยรุ่น วัยเรียน วัยผู้ใหญ่ วัยแรงงาน และวัยผู้สูงอายุ เพื่อสร้าง ทรัพยากรมนุษย์ที่มีศักยภาพ มีทักษะความรู้เป็นคนดีมีวินัย เรียนรู้ได้ด้วยตนเองในทุกช่วงวัย มีความ รอบรู้ทางการเงิน มีความสามารถในการวางแผนชีวิตและการวางแผนทางการเงินที่เหมาะสมในแต่ละ ช่วงวัย และความสามารถในการดำรงชีวิตอย่างมีคุณค่า รวมถึงการพัฒนาและปรับทัศนคติให้คน ทุกช่วงวัยที่เคยกระทำผิดได้กลับมาใช้ชีวิตในสังคมได้อย่างสงบสุขและเป็นกำลังสำคัญในการพัฒนาประเทศ

๒.๑ ช่วงการตั้งครรภ์/ปฐมวัย

๒.๒ ช่วงวัยเรียน/วัยรุ่น

๒.๓ ช่วงวัยแรงงาน

๒.๔ ช่วงวัยผู้สูงอายุ

๓. ปฏิรูปกระบวนการเรียนรู้ที่ตอบสนองต่อการเปลี่ยนแปลงในศตวรรษที่ ๒๑ โดยมุ่งเน้นผู้เรียนให้มีทักษะการเรียนรู้และมีใจใฝ่เรียนรู้ตลอดเวลา มีการออกแบบระบบการเรียนรู้ใหม่ การเปลี่ยนบทบาทครูการเพิ่มประสิทธิภาพระบบบริหารจัดการศึกษา และการพัฒนาระบบการเรียนรู้ตลอดชีวิต การสร้างความตื่นตัวให้คนไทยตระหนักถึงบทบาท ความรับผิดชอบ และการวางตำแหน่งของประเทศไทยในภูมิภาคเอเชียอาคเนย์และประชาคมโลก การวางพื้นฐานระบบรองรับการเรียนรู้ โดยใช้ดิจิทัลแพลตฟอร์มและการสร้างระบบการศึกษาเพื่อเป็นเลิศทางวิชาการระดับนานาชาติ

๓.๑ การปรับเปลี่ยนระบบการเรียนรู้ให้เอื้อต่อการพัฒนาทักษะสำหรับศตวรรษที่ ๒๑

๓.๒ การเปลี่ยนโฉมบทบาท ‘ครู’ ให้เป็นครูยุคใหม่

๓.๓ การเพิ่มประสิทธิภาพระบบบริหารจัดการศึกษาในทุกระดับ ทุกประเภท

๓.๔ การพัฒนาระบบการเรียนรู้ตลอดชีวิต

๓.๕ การสร้างความตื่นตัวให้คนไทยตระหนักถึงบทบาท ความรับผิดชอบ และ การวางตำแหน่งของประเทศไทยในภูมิภาคเอเชียอาคเนย์และประชาคมโลก

๓.๖ การวางพื้นฐานระบบรองรับการเรียนรู้โดยใช้ดิจิทัลแพลตฟอร์ม

๓.๗ การสร้างระบบการศึกษาเพื่อเป็นเลิศทางวิชาการระดับนานาชาติ

๔. การตระหนักถึงพหุปัญญาของมนุษย์ที่หลากหลาย อาทิ ภาษา ตรรกะ และคณิตศาสตร์ ด้านทัศนะและมิติดนตรีกีฬาและการเคลื่อนไหวของร่างกาย การจัดการตนเอง มนุษยสัมพันธ์รวมถึงผู้มีความสามารถอันโดดเด่นด้านใดด้านหนึ่งหรือหลายด้าน โดยการพัฒนา และรักษากลุ่มผู้มีความสามารถพิเศษของพหุปัญญาแต่ละประเภท การสร้างสภาพแวดล้อมและระบบ สนับสนุนประชากรไทยมีอาชีพบนฐานพหุปัญญา การสร้างเสริมศักยภาพผู้มีความสามารถพิเศษ ให้สามารถต่อยอดการประกอบอาชีพได้อย่างมั่นคง

๔.๑ การพัฒนาและส่งเสริมพหุปัญญาผ่านครอบครัว ระบบสถานศึกษา สภาพแวดล้อมรวมทั้งสื่อ

๔.๒ การสร้างเส้นทางอาชีพ สภาพแวดล้อมการทำงาน และระบบสนับสนุน ที่เหมาะสมสำหรับผู้มีความสามารถพิเศษผ่านกลไกต่าง ๆ

๔.๓ การดึงดูดกลุ่มผู้เชี่ยวชาญต่างชาติและคนไทยที่มีความสามารถ ในต่างประเทศให้มาสร้างและพัฒนาเทคโนโลยีและนวัตกรรมให้กับประเทศ

๕. การเสริมสร้างให้คนไทยมีสุขภาวะที่ดี ครอบคลุมทั้งด้าน กาย ใจ สติปัญญา และสังคม มุ่งเน้นการเสริมสร้างการจัดการสุขภาวะในทุกรูปแบบ ที่นำไปสู่การมีศักยภาพในการจัดการ สุขภาวะที่ดีได้ด้วยตนเอง พร้อมทั้งสนับสนุนให้ทุกภาคส่วนมีส่วนร่วมในการสร้างเสริมให้คนไทย มีสุขภาวะที่ดีและมีทักษะด้านสุขภาวะที่เหมาะสม

๕.๑ การสร้างความรอบรู้ด้านสุขภาวะ

๕.๒ การป้องกันและควบคุมปัจจัยเสี่ยงที่คุกคามสุขภาวะ

๕.๓ การสร้างสภาพแวดล้อมที่เอื้อต่อการมีสุขภาวะที่ดี

๕.๔ การพัฒนาระบบบริการสุขภาพที่ทันสมัยสนับสนุนการสร้างสุขภาวะที่ดี

๕.๕ การส่งเสริมให้ชุมชนเป็นฐานในการสร้างสุขภาวะที่ดีในทุกพื้นที

๖. การสร้างสภาพแวดล้อมที่เอื้อต่อการพัฒนาและเสริมสร้างศักยภาพทรัพยากรมนุษย์ มุ่งเน้นการสร้างความอยู่ดีมีสุขของครอบครัวไทย การส่งเสริมบทบาทในการมีส่วนร่วมของภาครัฐ ภาคเอกชน ครอบครัวและชุมชนในการพัฒนาทรัพยากรมนุษย์การปลูกฝังและพัฒนาทักษะ นอกห้องเรียน และการพัฒนาระบบฐานข้อมูลเพื่อการพัฒนาทรัพยากรมนุษย์

๖.๑ การสร้างความอยู่ดีมีสุขของครอบครัวไทย

๖.๒ การส่งเสริมบทบาทการมีส่วนร่วมของภาครัฐ ภาคเอกชน องค์กรปกครองส่วน-ท้องถิ่น ครอบครัวและชุมชนในการพัฒนาทรัพยากรมนุษย์

๖.๓ การปลูกฝังและพัฒนาทักษะนอกห้องเรียน

๖.๔ การพัฒนาระบบฐานข้อมูลเพื่อการพัฒนาทรัพยากรมนุษย์

๗. การเสริมสร้างศักยภาพการกีฬาในการสร้างคุณค่าทางสังคมและพัฒนาประเทศ โดยมุ่งส่งเสริมการใช้กิจกรรมนันทนาการและกีฬา เป็นเครื่องมือในการเสริมสร้างสุขภาวะของประชาชนอย่างครบวงจรและมีคุณภาพมาตรฐาน การสร้างนิสัยรักกีฬาและมีน้ำใจเป็นนักกีฬา และการใช้กีฬา และนันทนาการในการพัฒนาจิตใจ สร้างความสามัคคีของคนในชาติหล่อหลอมการเป็นพลเมืองดี พัฒนาคุณภาพชีวิต รวมทั้งการพัฒนาทักษะด้านกีฬาสู่ความเป็นเลิศและกีฬาเพื่อการอาชีพในระดับ นานาชาติในการสร้างชื่อเสียงและเกียรติภูมิของประเทศชาติเพื่อรองรับอุตสาหกรรมกีฬา

๗.๑ การส่งเสริมการออกกำลังกาย และกีฬาขั้นพื้นฐานให้กลายเป็นวิถีชีวิต

๗.๒ การส่งเสริมให้ประชาชนมีส่วนร่วมในกิจกรรมออกกำลังกาย กีฬา และนันทนาการ

๗.๓ การส่งเสริมการกีฬาเพื่อพัฒนาสู่ระดับอาชีพ

๗.๔ การพัฒนาบุคลากรด้านการกีฬาและนันทนาการเพื่อรองรับการเติบโตของอุตสาหกรรมกีฬา

๔. ยุทธศาสตร์ชาติด้านการสร้างโอกาสและความเสมอภาคทางสังคม

มีเป้าหมาย การพัฒนาที่ให้ความสำคัญกับการดึงเอาพลังของภาคส่วนต่าง ๆ ทั้งภาคเอกชน ประชาสังคม ชุมชน ท้องถิ่น มาร่วมขับเคลื่อน โดยการสนับสนุนการรวมตัวของประชาชนในการร่วมคิดร่วมทำเพื่อส่วนรวม การกระจายอำนาจและความรับผิดชอบไปสู่กลไกบริหารราชการแผ่นดินในระดับท้องถิ่น การเสริมสร้างความเข้มแข็งของชุมชนในการจัดการตนเอง และการเตรียมความพร้อมของประชากรไทย ทั้งในมิติสุขภาพ เศรษฐกิจ สังคม และสภาพแวดล้อมให้เป็นประชากรที่มีคุณภาพ สามารถพึ่งตนเอง และทำประโยชน์แก่ครอบครัว ชุมชน และสังคมให้นานที่สุด โดยรัฐให้หลักประกันการเข้าถึงบริการและ สวัสดิการที่มีคุณภาพอย่างเป็นธรรมและทั่วถึง

เป้าหมาย

๑. สร้างความเป็นธรรม และลดความเหลื่อมล้ำในทุกมิติ

๒. กระจายศูนย์กลางความเจริญทางเศรษฐกิจและสังคม เพิ่มโอกาสให้ทุกภาคส่วนเข้ามาเป็นกำลังของการพัฒนาประเทศในทุกระดับ

๓. เพิ่มขีดความสามารถของชุมชนท้องถิ่นในการพัฒนา การพึ่งตนเองและการจัดการตนเอง เพื่อสร้างสังคมคุณภาพ

ประเด็นยุทธศาสตร์ชาติด้านการสร้างโอกาสและความเสมอภาคทางสังคม

๑. การลดความเหลื่อมล้ำ สร้างความเป็นธรรมในทุกมิติ

๑.๑ ปรับโครงสร้างเศรษฐกิจฐานราก

๑.๒ ปฏิรูประบบภาษีและการคุ้มครองผู้บริโภค

๑.๓ กระจายการถือครองที่ดินและการเข้าถึงทรัพยากร

๑.๔ เพิ่มผลิตภาพและคุ้มครองแรงงานไทย ให้เป็นแรงงานฝีมือที่มีคุณภาพ และความริเริ่มสร้างสรรค์ มีความปลอดภัยในการทำงาน

๑.๕ สร้างหลักประกันทางสังคมที่ครอบคลุมและเหมาะสมกับคนทุกช่วงวัย ทุกเพศภาวะและทุกกลุ่ม

๑.๖ ลงทุนทางสังคมแบบมุ่งเป้าเพื่อช่วยเหลือกลุ่มคนยากจนและกลุ่ม ผู้ด้อยโอกาสโดยตรง

๑.๗ สร้างความเป็นธรรมในการเข้าถึงบริการสาธารณสุข และการศึกษา โดยเฉพาะสำหรับผู้มีรายได้น้อยและกลุ่มผู้ด้อยโอกาส

๑.๘ สร้างความเป็นธรรมในการเข้าถึงกระบวนการยุติธรรมอย่างทั่วถึง

๒. การกระจายศูนย์กลางความเจริญทางเศรษฐกิจ สังคม และเทคโนโลยี

๒.๑ พัฒนาศูนย์กลางความเจริญทางเศรษฐกิจ สังคม และเทคโนโลยีในภูมิภาค

๒.๒ กำหนดแผนพัฒนาเศรษฐกิจและสังคมของแต่ละกลุ่มจังหวัดในมิติต่าง ๆ

๒.๓ จัดระบบเมืองที่เอื้อต่อการสร้างชีวิตและสังคมที่มีคุณภาพและปลอดภัย ให้สามารถตอบสนองต่อสังคมสูงวัยและแนวโน้มของการขยายตัวของเมืองในอนาคต

๒.๔ ปรับโครงสร้างและแก้ไขกฎหมายระเบียบบริหารราชการแผ่นดิน เพื่อวาง ระบบและกลไกการบริหารงานในระดับภาค กลุ่มจังหวัด

๒.๕ สนับสนุนการพัฒนาพื้นที่บนฐานข้อมูลความรู้ เทคโนโลยี และนวัตกรรม

๒.๖ การพัฒนากำลังแรงงานในพื้นที่

๓. การเสริมสร้างพลังทางสังคม

๓.๑ สร้างสังคมเข้มแข็งที่แบ่งปัน ไม่ทอดทิ้งกัน และมีคุณธรรม

๓.๒ การรองรับสังคมสูงวัยอย่างมีคุณภาพ

๓.๓ สนับสนุนความร่วมมือระหว่างภาครัฐ ภาคเอกชน ภาควิชาการ ภาคประชาสังคมและภาคประชาชน

๓.๔ ส่งเสริมความเสมอภาคทางเพศและบทบาทของสตรีในการสร้างสรรค์สังคม

๓.๕ สนับสนุนการพัฒนาบนฐานทุนทางสังคมและวัฒนธรรม

๓.๖ สนับสนุนการพัฒนาเทคโนโลยีสารสนเทศและสื่อสร้างสรรค์ เพื่อรองรับ สังคมยุคดิจิทัล

๔. การเพิ่มขีดความสามารถของชุมชนท้องถิ่นในการพัฒนาการพึ่งตนเองและการจัดการตนเอง

๔.๑ ส่งเสริมการปรับพฤติกรรมในระดับครัวเรือน ให้มีขีดความสามารถในการจัดการวางแผนชีวิต สุขภาพ ครอบครัว การเงินและอาชีพ

๔.๒ เสริมสร้างศักยภาพของชุมชนในการพึ่งตนเองและการพึ่งพากันเอง

๔.๓ สร้างการมีส่วนร่วมของภาคส่วนต่าง ๆ เพื่อสร้างประชาธิปไตยชุมชน

๔.๔ สร้างภูมิคุ้มกันทางปัญญาให้กับชุมชน

๕. ยุทธศาสตร์ชาติด้านการสร้างการเติบโตบนคุณภาพชีวิตที่เป็นมิตรกับสิ่งแวดล้อม

มีเป้าหมาย การพัฒนาที่สำคัญเพื่อนำไปสู่การบรรลุเป้าหมายการพัฒนาที่ยั่งยืนในทุกมิติ ทั้งด้านสังคม เศรษฐกิจ สิ่งแวดล้อม ธรรมาภิบาล และความเป็นหุ้นส่วนความร่วมมือระหว่างกัน ทั้งภายในและภายนอกประเทศอย่างบูรณาการ ใช้พื้นที่เป็นตัวตั้งในการกำหนดกลยุทธ์และแผนงาน และการให้ทุกฝ่ายที่เกี่ยวข้องได้เข้ามามีส่วนร่วมในแบบทางตรงให้มากที่สุดเท่าที่จะเป็นไปได้ โดยเป็น การดำเนินการบนพื้นฐานการเติบโตร่วมกัน ไม่ว่าจะเป็นทางเศรษฐกิจ สิ่งแวดล้อม และคุณภาพชีวิต โดยให้ความสำคัญกับการสร้างสมดุลทั้ง ๓ ด้าน อันจะนำไปสู่ความยั่งยืนเพื่อคนรุ่นต่อไปอย่างแท้จริง

เป้าหมาย

๑. อนุรักษ์และรักษาทรัพยากรธรรมชาติ สิ่งแวดล้อม และวัฒนธรรม ให้คนรุ่นต่อไปได้ใช้อย่างยั่งยืน มีสมดุล

๒. ฟื้นฟูและสร้างใหม่ฐานทรัพยากรธรรมชาติและสิ่งแวดล้อม เพื่อลดผลกระทบทางลบจากการพัฒนาสังคมเศรษฐกิจของประเทศ

๓. ใช้ประโยชน์และสร้างการเติบโต บนฐานทรัพยากรธรรมชาติและสิ่งแวดล้อมให้สมดุลภายในขีดความสามารถของระบบนิเวศ

ประเด็นยุทธศาสตร์ชาติด้านการสร้างการเติบโตบนคุณภาพชีวิตที่เป็นมิตรกับสิ่งแวดล้อม

๑. สร้างการเติบโตอย่างยั่งยืนบนสังคมเศรษฐกิจสีเขียว มุ่งเน้นการพัฒนาสังคม มุ่งเน้นการพัฒนาสังคม เศรษฐกิจให้เติบโตและมีความเป็นธรรมบนความสมดุลของฐานทรัพยากรธรรมชาติและคุณภาพ สิ่งแวดล้อมที่ดี ด้วยเศรษฐกิจฐานชีวภาพ นำไปสู่การยกระดับคุณภาพชีวิต เพิ่มความเป็นธรรมทางสังคม สามารถลดความเสี่ยงของผลกระทบด้านสิ่งแวดล้อมและลดปัญหาความขาดแคลนของ ทรัพยากรลงได้ โดยมีเป้าหมายสู่สังคมที่มีระดับคุณภาพชีวิตที่สูงขึ้นแต่มีผลกระทบต่อสิ่งแวดล้อมต่ำลง ผ่านแนวทางและมาตรการต่าง ๆ เช่น การบริโภคและการผลิตที่เป็นมิตรกับสิ่งแวดล้อม เพิ่มพื้นที่ สีเขียวและป่าไม้ รักษาฐานทรัพยากรสัตว์ป่าและความหลากหลายทางชีวภาพ ส่งเสริมให้สิ่งแวดล้อม มีคุณภาพดีขึ้น คนมีความรับผิดชอบต่อสังคม มีความเอื้ออาทร และเสียสละเพื่อผลประโยชน์ส่วนรวมของชาติ

๑.๑ เพิ่มมูลค่าของเศรษฐกิจฐานชีวภาพ ให้สอดคล้องกับยุทธศาสตร์ด้านการสร้างความสามารถในการแข่งขัน

๑.๒ อนุรักษ์และฟื้นฟูความหลากหลายทางชีวภาพในและนอกถิ่นกำเนิด

๑.๓ อนุรักษ์และฟื้นฟูแม่น้ำลำคลองและแหล่งน้ำธรรมชาติทั่วประเทศ

๑.๔ รักษาและเพิ่มพื้นที่สีเขียวที่เป็นมิตรกับสิ่งแวดล้อม

๑.๕ ส่งเสริมการบริโภคและการผลิตที่ยั่งยืน

๒. สร้างการเติบโตอย่างยั่งยืนบนสังคมเศรษฐกิจภาคทะเล มุ่งเน้นการให้ความสำคัญกับการสร้างการเติบโตของประเทศจากกิจกรรมทางทะเลที่หลากหลายควบคู่ไปกับการดูแล ฐานทรัพยากรทางทะเลและชายฝั่งทั้งหมด ภายใต้อำนาจและสิทธิประโยชน์ของประเทศที่พึงมีพึงได้ เพื่อความเป็นธรรมและลดความเหลื่อมล้ำทางสังคม โดยมุ่งเน้นการถ่ายทอดองค์ความรู้เรื่องทะเล ที่ถูกต้องและเพียงพอ เพิ่มมูลค่าของเศรษฐกิจฐานชีวภาพทางทะเล ปรับปรุงและฟื้นฟูทรัพยากร ทางทะเลและชายฝั่งทั้งระบบ พัฒนาและเพิ่มสัดส่วนกิจกรรมทางทะเลที่เป็นมิตรต่อสิ่งแวดล้อม

๒.๑ เพิ่มมูลค่าของเศรษฐกิจฐานชีวภาพทางทะเล

๒.๒ ปรับปรุง ฟื้นฟู และสร้างใหม่ทรัพยากรทางทะเลและชายฝั่งทั้งระบบ

๒.๓ ฟื้นฟูชายหาดที่เป็นแหล่งท่องเที่ยว ชายฝั่งทะเลได้รับการป้องกันและแก้ไข ทั้งระบบและมีนโยบายการจัดการชายฝั่งแบบบูรณาการอย่างเป็นองค์รวม

๒.๔ พัฒนาและเพิ่มสัดส่วนกิจกรรมทางทะเลที่เป็นมิตรต่อสิ่งแวดล้อม

๓. สร้างการเติบโตอย่างยั่งยืนบนสังคมทาเป็นมิตรต่อสภาพภูมิอากาศ มุ่งเน้นการลดการปล่อยก๊าซเรือนกระจก และสร้างสังคมคาร์บอนต่ำ ปรับปรุงการบริหารจัดการภัยพิบัติทั้งระบบ และการสร้างขีดความสามารถของประชาชนในการรับมือ และปรับตัวเพื่อลดความสูญเสียและเสียหายจากภัยธรรมชาติและผลกระทบที่เกี่ยวข้องกับการเปลี่ยนแปลงสภาพภูมิอากาศ พร้อมทั้งสนับสนุน การลงทุนในโครงสร้างพื้นฐานที่เป็นมิตรต่อสภาพภูมิอากาศ

๓.๑ ลดการปล่อยก๊าซเรือนกระจก

๓.๒ มีการปรับตัวเพื่อลดความสูญเสียและเสียหายจากภัยธรรมชาติ และผลกระทบที่เกี่ยวข้องกับการเปลี่ยนแปลงสภาพภูมิอากาศ

๓.๓ มุ่งเป้าสู่การลงทุนที่เป็นมิตรต่อสภาพภูมิอากาศ ในการพัฒนาโครงสร้างพื้นฐานของภาครัฐและภาคเอกชน

๓.๔ พัฒนาและสร้างระบบรับมือปรับตัวต่อโรคอุบัติใหม่ และโรคอุบัติซ้ำที่เกิดจาการเปลี่ยนแปลงภูมิอากาศ

๔. พัฒนาพื้นที่เมือง ชนบท เกษตรกรรมและอุตสาหกรรมเชิงนิเวศ มุ่งเน้นความเป็นเมืองที่เติบโตอย่างต่อเนื่อง มีข้อกำหนด รูปแบบ และกฎเกณฑ์ที่เกี่ยวเนื่องกับลักษณะการใช้พื้นที่ตามศักยภาพและเป็นมิตรต่อสิ่งแวดล้อม โดยเน้นการพัฒนา “เมืองน่าอยู่ ชนบทมั่นคง เกษตรยั่งยืน อุตสาหกรรมเชิงนิเวศ” โดยให้ความสำคัญกับการจัดทำแผนผังภูมินิเวศ การพัฒนาเมือง ชนบท พื้นที่เกษตรกรรม อุตสาหกรรม รวมถึงพื้นที่อนุรักษ์ตามศักยภาพและความเหมาะสมทางภูมินิเวศ พัฒนาพื้นที่ต้นแบบตามแผนผังภูมินิเวศในทุกจังหวัดอย่างยั่งยืน ลดการปลดปล่อยมลพิษและผลกระทบต่อสิ่งแวดล้อม ส่งเสริมเกษตรอัจฉริยะ สงวนรักษาและอนุรักษ์ทรัพยากรธรรมชาติและสิ่งแวดล้อม อุทยานธรณีวิทยา แหล่งโบราณคดี มรดกทางสถาปัตยกรรม ศิลปวัฒนธรรม อัตลักษณ์และวิถีชีวิต พื้นถิ่นอย่างยั่งยืน

๔.๑ จัดทำแผนผังภูมินิเวศเพื่อการพัฒนาเมือง ชนบท พื้นที่เกษตรกรรม และอุตสาหกรรม รวมถึงพื้นที่อนุรักษ์ตามศักยภาพและความเหมาะสมทางภูมินิเวศอย่างเป็น เอกภาพ

๔.๒ พัฒนาพื้นที่เมือง ชนบท เกษตรกรรม และอุตสาหกรรมเชิงนิเวศ ที่มีการบริหารจัดการตามแผนผังภูมินิเวศอย่างยั่งยืน

๔.๓ จัดการมลพิษที่มีผลกระทบต่อสิ่งแวดล้อม และสารเคมีในภาคเกษตรทั้งระบบให้เป็นไปตามมาตรฐานสากลและค่ามาตรฐานสากล

๔.๔ สงวนรักษา อนุรักษ์ ฟื้นฟู และพัฒนาทรัพยากรธรรมชาติ มรดก ทางสถาปัตยกรรม และศิลปวัฒนธรรม อัตลักษณ์ และวิถีชีวิตพื้นถิ่นบนฐานธรรมชาติ และฐานวัฒนธรรมอย่างยั่งยืน

๔.๕ พัฒนาเครือข่ายองค์กรพัฒนาเมืองและชุมชน รวมทั้งกลุ่มอาสาสมัคร ด้วยกลไกการมีส่วนร่วมของทุกภาคส่วนในท้องถิ่น

๔.๖ เสริมสร้างระบบสาธารณสุขและอนามัยสิ่งแวดล้อม และยกระดับ ความสามารถในการป้องกันโรคอุบัติใหม่และอุบัติซ้ำ

๕. พัฒนาความมั่นคงน้ำ พลังงาน และเกษตรที่เป็นมิตรต่อสิ่งแวดล้อม มุ่งเน้นพัฒนาระบบจัดการน้ำทั้งระบบ เพื่อให้เกิดความมั่นคง เพิ่มผลิตผลในเรื่องการจัดการและการใช้น้ำทุกภาคส่วน ดูแลภัยพิบัติจากน้ำทั้งระบบ พัฒนาความมั่นคงทางพลังงานอย่างเป็นมิตรต่อสิ่งแวดล้อม เน้นส่งเสริมการใช้พลังงานทดแทนและพลังงานทางเลือกที่คำนึงถึงการพัฒนาอย่างเหมาะสม ให้มีประสิทธิภาพ เพิ่มศักยภาพและการใช้พลังงานทดแทนและพลังงานทางเลือกในพื้นที่ให้เกิดประโยชน์สูงสุด พัฒนาความมั่นคงการเกษตรที่เป็นมิตรต่อสิ่งแวดล้อม ให้เป็นฐานการผลิตอาหารที่มั่นคงและปลอดภัย และเป็นฐานการผลิตที่มีผลิตภาพสูง

๕.๑ พัฒนาการจัดการน้ำเชิงลุ่มน้ำทั้งระบบเพื่อเพิ่มความมั่นคงด้านน้ำของประเทศ

๕.๒ เพิ่มผลิตภาพของน้ำทั้งระบบในการใช้น้ำอย่างประหยัด รู้คุณค่า และสร้าง มูลค่าเพิ่มจากการใช้น้ำให้ทัดเทียมกับระดับสากล

๕.๓ พัฒนาความมั่นคงพลังงานของประเทศ และส่งเสริมการใช้พลังงาน ที่เป็นมิตรต่อสิ่งแวดล้อม

๕.๔ เพิ่มประสิทธิภาพการใช้พลังงานโดยลดความเข้มข้นของการใช้พลังงาน

๕.๕ พัฒนาความมั่นคงด้านการเกษตรและอาหารของประเทศและชุมชน ในมิติปริมาณ คุณภาพ ราคาและการเข้าถึงอาหาร

๖. ยกระดับกระบวนทัศน์เพื่อกำหนดอนาคตประเทศ มุ่งส่งเสริมคุณลักษณะ และพฤติกรรมที่พึงประสงค์ด้านสิ่งแวดล้อมของคนไทย พัฒนาเครื่องมือและกลไกเพื่อการบริหาร จัดการทรัพยากรธรรมชาติและสิ่งแวดล้อมที่มีประสิทธิภาพ รองรับการเติบโตที่มีคุณภาพในอนาคต รวมทั้งจัดตั้งและพัฒนากระบวนการยุติธรรมด้านทรัพยากรธรรมชาติและสิ่งแวดล้อม และพัฒนาระบบ ประชาธิปไตยสิ่งแวดล้อม เพื่อแก้ไขปัญหาและลดความขัดแย้ง พัฒนา และดำเนินโครงการยกระดับ กระบวนทัศน์เพื่อกำหนดอนาคตประเทศ

๖.๑ ส่งเสริมคุณลักษณะและพฤติกรรมที่พึงประสงค์ด้านสิ่งแวดล้อม และคุณภาพชีวิตที่ดีของคนไทย

๖.๒ พัฒนาเครื่องมือ กลไกและระบบยุติธรรม และระบบประชาธิปไตย สิ่งแวดล้อม

๖.๓ จัดโครงสร้างเชิงสถาบันเพื่อจัดการประเด็นร่วม ด้านการบริหารจัดการทรัพยากร-ธรรมชาติและสิ่งแวดล้อมที่สำคัญ

๖.๔ พัฒนาและดำเนินโครงการที่ยกระดับกระบวนทัศน์ เพื่อกำหนดอนาคตประเทศด้านทรัพยากร ธรรมชาติ สิ่งแวดล้อมและวัฒนธรรม บนหลักของการมีส่วนร่วม และธรรมาภิบาล

๖. ยุทธศาสตร์ชาติด้านการปรับสมดุลและพัฒนาระบบการบริหารจัดการภาครัฐ

มีเป้าหมาย การพัฒนาที่สำคัญเพื่อปรับเปลี่ยนภาครัฐที่ยึดหลัก “ภาครัฐของประชาชนเพื่อประชาชน และประโยชน์ส่วนรวม” โดยภาครัฐต้องมีขนาดที่เหมาะสมกับบทบาทภารกิจ แยกแยะบทบาทหน่วยงานของรัฐที่ทำหน้าที่ในการกำกับหรือในการให้บริการในระบบเศรษฐกิจที่มีการแข่งขัน มีสมรรถนะสูง ยึดหลักธรรมาภิบาล ปรับวัฒนธรรมการทำงานให้มุ่งผลสัมฤทธิ์และผลประโยชน์ส่วนรวม มีความทันสมัย และพร้อมที่จะปรับตัวให้ทันต่อการเปลี่ยนแปลงของโลกอยู่ตลอดเวลา โดยเฉพาะอย่างยิ่ง การนำนวัตกรรมเทคโนโลยีข้อมูลขนาดใหญ่ ระบบการทำงานที่เป็นดิจิทัลเข้ามาประยุกต์ใช้อย่างคุ้มค่า และปฏิบัติงานเทียบได้กับมาตรฐานสากล รวมทั้งมีลักษณะเปิดกว้าง เชื่อมโยงถึงกันและเปิดโอกาสให้ ทุกภาคส่วนเข้ามามีส่วนร่วมเพื่อตอบสนองความต้องการของประชาชนได้อย่างสะดวก รวดเร็ว และ โปร่งใส โดยทุกภาคส่วนในสังคมต้องร่วมกันปลูกฝังค่านิยมความซื่อสัตย์สุจริต ความมัธยัสถ์ และสร้างจิตสำนึกในการปฏิเสธไม่ยอมรับการทุจริตประพฤติมิชอบอย่างสิ้นเชิง นอกจากนั้น กฎหมายต้องมีความ ชัดเจน มีเพียงเท่าที่จำเป็น มีความทันสมัย มีความเป็นสากล มีประสิทธิภาพ และนำไปสู่การลด ความเหลื่อมล้ำและเอื้อต่อการพัฒนา โดยกระบวนการยุติธรรมมีการบริหารที่มีประสิทธิภาพ เป็นธรรม ไม่เลือกปฏิบัติ และการอำนวยความยุติธรรมตามหลักนิติธรรม

เป้าหมาย

๑. ภาครัฐมีวัฒนธรรมการทำงาน ที่มุ่งผลสัมฤทธิ์และผลประโยชน์ส่วนรวม ตอบสนองความต้องการของประชาชนได้อย่างสะดวก รวดเร็ว โปร่งใส

๒. ภาครัฐมีขนาดที่เล็กลง พร้อมปรับตัวให้ทันต่อการเปลี่ยนแปลง

๓. ภาครัฐมีความโปร่งใส ปลอดการทุจริตและประพฤติมิชอบ

๔. กระบวนการยุติธรรม เป็นไปเพื่อประโยชน์ต่อส่วนรวมของประเทศ

ประเด็นยุทธศาสตร์ด้านการปรับสมดุลและพัฒนาระบบการบริหารจัดการภาครัฐ

๑. ภาครัฐที่ยึดประชาชนเป็นศูนย์กลาง ตอบสนองความต้องการ และให้บริการอย่างสะดวกรวดเร็ว โปร่งใส หน่วยงานของรัฐต้องร่วมมือและช่วยเหลือกันในการปฏิบัติหน้าที่ มีระบบการบริหารจัดการที่ทันสมัย มีประสิทธิภาพ มีความโปร่งใส ให้การบริหารราชการแผ่นดินทั้งราชการ ส่วนกลาง ส่วนภูมิภาค ส่วนท้องถิ่น และงานของรัฐอย่างอื่นให้เป็นไปตามหลักการบริหารกิจการ บ้านเมืองที่ดี สร้างประโยชน์สุขแก่ประชาชน

๑.๑ การให้บริการสาธารณะของภาครัฐได้มาตรฐานสากลและเป็นระดับ แนวหน้าของภูมิภาค

๑.๒ ภาครัฐมีความเชื่อมโยงในการให้บริการสาธารณะต่าง ๆ ผ่านการนำเทคโนโลยีดิจิทัลมาประยุกต์ใช้

๒. ภาครัฐบริหารงานแบบบูรณาการ โดยมียุทธศาสตร์ชาติเป็นเป้าหมายและเชื่อมโยงการพัฒนาในทุกระดับ ทุกประเด็น ทุกภารกิจ และทุกพื้นที่ การบริหารจัดการภาครัฐมีความ สอดคล้อง เชื่อมโยงและเป็นกลไกสำคัญในการนำยุทธศาสตร์ชาติสู่การปฏิบัติในทุกระดับ มีการจัดสรร งบประมาณที่มีลักษณะยึดโยงกับยุทธศาสตร์ในทุกระดับ มีเป้าหมายร่วมกันทั้งในเชิงประเด็น เชิงภารกิจ และเชิงพื้นที่ โดยอาศัยข้อมูลขนาดใหญ่ รวมทั้งมีระบบการติดตามและประเมินผล การดำเนินงานทั้งในระดับยุทธศาสตร์ ภารกิจและพื้นที่ เพื่อนำไปสู่การกำหนดประเด็นการพัฒนา การจัดทำนโยบาย และการติดตามประเมินผลที่เป็นระบบอย่างต่อเนื่อง

๒.๑ ให้ยุทธศาสตร์ชาติเป็นกลไกขับเคลื่อนการพัฒนาประเทศ

๒.๒ ระบบการเงินการคลังประเทศสนับสนุนการขับเคลื่อนยุทธศาสตร์ชาติ

๒.๓ ระบบติดตามประเมินผลที่สะท้อนการบรรลุเป้าหมายยุทธศาสตร์ชาติในทุกระดับ

๓. ภาครัฐมีขนาดเล็กลง เหมาะสมกับภารกิจ ส่งเสริมให้ประชาชนและทุกภาคส่วนมีส่วนร่วมในการพัฒนาประเทศ พร้อมทั้งมีการกำหนดความสัมพันธ์ระหว่างการบริหารราชการ ส่วนกลาง ส่วนภูมิภาค และส่วนท้องถิ่นให้มีความชัดเจน ไม่ซ้ำซ้อนกัน รวมทั้งมีการถ่ายโอนภารกิจ ที่สำคัญและการกระจายอำนาจในระดับที่เหมาะสมเพื่อให้ชุมชนและท้องถิ่นเข้มแข็ง

๓.๑ ภาครัฐมีขนาดที่เหมาะสม

๓.๒ ทุกภาคส่วนมีส่วนร่วมในการพัฒนาประเทศ

๓.๓ ส่งเสริมการกระจายอำนาจ และสนับสนุนบทบาทชุมชนท้องถิ่นให้องค์กรปกครอง-ส่วนท้องถิ่นเป็นหน่วยงานที่มีสมรรถนะสูง ตั้งอยู่บนหลักธรรมาภิบาล

๔. ภาครัฐมีความทันสมัย ทันการเปลี่ยนแปลง และมีขีดสมรรถนะสูง สามารถปฏิบัติงานอย่างมีประสิทธิภาพ มีความคุ้มค่า เทียบได้กับมาตรฐานสากล สามารถรองรับกับสภาพแวดล้อมในการปฏิบัติงานที่มีความหลากหลายซับซ้อนมากขึ้น และทันการเปลี่ยนแปลงในอนาคต

๔.๑ องค์กรภาครัฐมีความยืดหยุ่นเหมาะสมกับบริบทการพัฒนาประเทศ

๔.๒ พัฒนาและปรับระบบวิธีการปฏิบัติราชการให้ทันสมัย

๕. บุคลากรภาครัฐเป็นคนดีและเก่ง ยึดหลักคุณธรรม จริยธรรม มีจิตสำนึก มีความสามารถสูง มุ่งมั่น และเป็นมืออาชีพ ในการปฏิบัติหน้าที่และขับเคลื่อนภารกิจยุทธศาสตร์ชาติ โดยภาครัฐมีกำลังคนที่เหมาะสมทั้งปริมาณและคุณภาพ มีระบบบริหารจัดการและพัฒนาบุคลากร ให้สามารถสนองความต้องการในการปฏิบัติงาน มีความก้าวหน้าในอาชีพ สามารถจูงใจให้คนดีคนเก่ง ทำงานในภาครัฐ มีระบบการพัฒนาขีดความสามารถบุคลากรภาครัฐให้มีสมรรถนะใหม่ ๆ สามารถ รองรับการเปลี่ยนแปลงบริบทการพัฒนา มีการเสริมสร้างคุณธรรมและจริยธรรม การปรับเปลี่ยน แนวคิดให้การปฏิบัติราชการเป็นมืออาชีพ มีจิตบริการ ทำงานในเชิงรุกและมองไปข้างหน้า สามารถ บูรณาการการทำงานร่วมกับภาคส่วนอื่นได้อย่างเป็นรูปธรรม

๕.๑ ภาครัฐมีการบริหารกำลังคนที่มีความคล่องตัว ยึดระบบคุณธรรม

๕.๒ บุคลากรภาครัฐยึดค่านิยมในการทำงานเพื่อประชาชน มีคุณธรรม และมีการพัฒนาตามเส้นทางความก้าวหน้าในอาชีพ

๖. ภาครัฐมีความโปร่งใส ปลอดการทุจริตและประพฤติมิชอบ ทุกภาคส่วนร่วมต่อต้านการทุจริต ภาครัฐมีการบริหารจัดการตามหลักธรรมาภิบาล และหลักปรัชญาของเศรษฐกิจพอเพียงในทุกระดับ โดยเฉพาะการสร้างวัฒนธรรมแยกแยะประโยชน์ส่วนบุคคลและประโยชน์ส่วนรวมของบุคลากรภาครัฐให้เกิดขึ้น รวมทั้งสร้างจิตสำนึกและค่านิยมให้ทุกภาคส่วนตื่นตัวและละอาย ต่อการทุจริตประพฤติมิชอบทุกรูปแบบ พร้อมทั้ง ส่งเสริม สนับสนุน ให้ภาคีองค์กรภาคเอกชน ภาคประชาสังคม ชุมชน ประชาชน และภาคีต่าง ๆ มีส่วนร่วมในการสอดส่อง เฝ้าระวัง ให้ข้อมูล แจ้งเบาะแสการทุจริต และตรวจสอบการดำเนินงานของหน่วยงานภาครัฐ และภาคส่วนอื่น ๆ โดยได้รับ ความคุ้มครองจากรัฐตามที่กฎหมายบัญญัติ

๖.๑ ประชาชนและภาคีต่าง ๆ ในสังคมร่วมมือกันในการป้องกันการทุจริต และประพฤติมิชอบ

๖.๒ บุคลากรภาครัฐยึดมั่นในหลักคุณธรรม จริยธรรมและความซื่อสัตย์สุจริต

๖.๓ การปราบปรามการทุจริตประพฤติมิชอบมีประสิทธิภาพมีความเด็ดขาด เป็นธรรมและตรวจสอบได้

๖.๔ การบริหารจัดการการป้องกันและปราบปรามการทุจริตอย่างเป็นระบบ แบบบูรณาการ

๗. กฎหมายมีความสอดคล้องเหมาะสมกับบริบทต่าง ๆ และมีเท่าที่จำเป็น กฎหมาย กฎระเบียบ ข้อบังคับมีเท่าที่จำเป็น ทันสมัย มีความเป็นสากล มีประสิทธิภาพ โดยมุ่งใช้กฎหมาย เป็นเครื่องมือในการสนับสนุนการพัฒนา การเพิ่มขีดความสามารถในการแข่งขันของประเทศ การแก้ไข ปัญหาและอุปสรรคที่นำไปสู่ความเหลื่อมล้ำด้านต่าง ๆ เอื้อต่อการขับเคลื่อนยุทธศาสตร์ชาติ

๗.๑ ภาครัฐจัดให้มีกฎหมายที่สอดคล้องและเหมาะสมกับบริบทต่าง ๆ ที่เปลี่ยนแปลง

๗.๒ มีกฎหมายเท่าที่จำเป็น

๗.๓ การบังคับใช้กฎหมายอย่างมีประสิทธิภาพ

๘. กระบวนการยุติธรรมเคารพสิทธิมนุษยชน และปฏิบัติต่อประชาชนโดยเสมอภาค มีความเป็นกลาง น่าเชื่อถือ โปร่งใส ตรวจสอบได้ กระบวนการยุติธรรมมีการบริหารที่มีประสิทธิภาพ เจ้าหน้าที่ในกระบวนการยุติธรรมมีความกล้าหาญทางจริยธรรม เป็นมืออาชีพ มีความเป็นธรรม และไม่เลือกปฏิบัติ ประชาชนเข้าถึงกระบวนการยุติธรรมได้โดยสะดวก มุ่งให้เกิดการสร้างมาตรฐาน และเพิ่มประสิทธิภาพในกระบวนการยุติธรรมเทียบเท่าระดับสากล ตามหลักนิติธรรม โปร่งใส ลดความเหลื่อมล้ำและสร้างโอกาสในการเข้าถึงความยุติธรรม สร้างความสมดุลระหว่างสิทธิและเสรีภาพ ของประชาชนกับประโยชน์สาธารณะ การอำนวยความยุติธรรมมีประสิทธิภาพ และเป็นไปอย่างเสมอภาค หน่วยงานในกระบวนการยุติธรรมมีความร่วมมือที่ดี บูรณาการและเชื่อมโยงการทำงานระหว่างกัน

๘.๑ บุคลากรและหน่วยงานในกระบวนการยุติธรรมเคารพ และยึดมั่นในหลักประชาธิปไตย เคารพศักดิ์ศรีความเป็นมนุษย์ที่พึงได้รับการปฏิบัติอย่างเท่าเทียม

๘.๒ ทุกหน่วยงานในกระบวนการยุติธรรม มีบทบาทเชิงรุกร่วมกันในทุกขั้นตอนของการค้นหาความจริง

๘.๓ หน่วยงานในกระบวนการยุติธรรมทั้งทางแพ่ง อาญา และปกครอง มีเป้าหมายและยุทธศาสตร์ร่วมกัน

๘.๔ ส่งเสริมระบบยุติธรรมทางเลือก ระบบยุติธรรมชุมชน และการมีส่วนร่วมของประชาชนในกระบวนการยุติธรรม

๘.๕ พัฒนามาตรการอื่นแทนโทษทางอาญา

๑.๒ แผนพัฒนาเศรษฐกิจและสังคมแห่งชาติ ฉบับที่ ๑๒ (พ.ศ. ๒๕๖๐ – ๒๕๖๔)

ประกาศ เรื่อง แผนพัฒนาเศรษฐกิจและสังคมแห่งชาติ ฉบับที่ ๑๒ (พ.ศ.๒๕๖๐ – ๒๕๖๔) ประกาศ ลงราชกิจจานุเบกษา ณ วันที่ ๒๙ ธันวาคม พุทธศักราช ๒๕๕๙

๑. หลักการสำคัญของแผนพัฒนาเศรษฐกิจและสังคมแห่งชาติฉบับที่ ๑๒ (พ.ศ. ๒๕๖๐ - ๒๕๖๔)

การพัฒนาประเทศในระยะแผนพัฒนาฯ ฉบับที่ ๑๒ จะมุ่งบรรลุเป้าหมายในระยะ ๕ ปี ที่จะสามารถต่อยอดในระยะต่อไปเพื่อให้บรรลุเป้าหมายการพัฒนาระยะยาวตามยุทธศาสตร์ชาติ ๒๐ ปี โดยมีหลักการสำคัญของแผนพัฒนาฯ ดังนี้

๑. ยึด “หลักปรัชญาของเศรษฐกิจพอเพียง” ต่อเนื่องมาตั้งแต่แผนพัฒนาฯ ฉบับที่ ๙ เพื่อให้เกิดบูรณาการการพัฒนาในทุกมิติอย่างสมเหตุสมผล มีความพอประมาณ และมีระบบภูมิคุ้มกันและการบริหารจัดการความเสี่ยงที่ดี ซึ่งเป็นเงื่อนไขจำเป็นสำหรับการพัฒนาที่ยั่งยืนโดยมุ่งเน้นการพัฒนาคนให้มีความเป็นคนที่สมบูรณ์ สังคมไทยเป็นสังคมคุณภาพ สร้างโอกาสและมีที่ยืนให้กับทุกคนในสังคมได้ดำเนินชีวิตที่ดีมีความสุขและอยู่ร่วมกันอย่างสมานฉันท์ ในขณะที่ระบบเศรษฐกิจของประเทศก็เจริญเติบโตอย่างต่อเนื่อง มีคุณภาพ และมีเสถียรภาพ การกระจายความมั่งคั่งอย่างทั่วถึงและเป็นธรรม เป็นการเติบโตที่เป็นมิตรกับสิ่งแวดล้อม รักษาความหลากหลายทางชีวภาพ ชุมชนวีถีชีวิต ค่านิยม ประเพณี และวัฒนธรรม

๒. ยึด “คนเป็นศูนย์กลางการพัฒนา” มุ่งสร้างคุณภาพชีวิตและสุขภาวะที่ดีสำหรับคนไทย พัฒนาคนให้มีความเป็นคนที่สมบูรณ์มีวินัย ใฝ่รู้ มีความรู้ มีทักษะ มีความคิดสร้างสรรค์ มีทัศนคติที่ดี รับผิดชอบต่อสังคม มีจริยธรรมและคุณธรรม พัฒนาคนทุกช่วงวัยและเตรียมความพร้อมเข้าสู่สังคมผู้สูงอายุอย่างมีคุณภาพ รวมถึงการสร้างคนให้ใช้ประโยชน์และอยู่กับสิ่งแวดล้อมอย่างเกื้อกูล อนุรักษ์ ฟื้นฟู ใช้ประโยชน์ ทรัพยากรธรรมชาติและสิ่งแวดล้อมอย่างเหมาะสม

๓. ยึด “วิสัยทัศน์ภายใต้ยุทธศาสตร์ชาติ ๒๐ ปี” มาเป็นกรอบของวิสัยทัศน์ประเทศไทยในแผนพัฒนาฯ ฉบับที่ ๑๒ วิสัยทัศน์ “ประเทศไทยมีความมั่นคง มั่งคั่ง ยั่งยืน เป็นประเทศพัฒนาแล้วด้วยการพัฒนาตามหลักปรัชญาของเศรษฐกิจพอเพียง” หรือเป็นคติพจน์ประจำชาติว่า “มั่นคง มั่งคั่ง ยั่งยืน” โดยที่วิสัยทัศน์ดังกล่าวสนองตอบต่อผลประโยชน์แห่งชาติ ได้แก่ การมีเอกราช อธิปไตย และบูรณภาพแห่งเขตอำนาจรัฐ การดำรงอยู่อย่างมั่นคงยั่งยืนของสถาบันหลักของชาติ การดำรงอยู่อย่างมั่นคงของชาติและประชาชนจากภัยคุกคามทุกรูปแบบ การอยู่ร่วมกันในชาติอย่างสันติสุขเป็นปึกแผ่นมีความมั่นคงทางสังคม ท่ามกลางพหุสังคมและการมีเกียรติและศักดิ์ศรีของความเป็นมนุษย์ ความเจริญเติบโตของชาติ ความเป็นธรรมและความอยู่ดีมีสุขของประชาชน ความยั่งยืนของฐานทรัพยากรธรรมชาติสิ่งแวดล้อม ความมั่นคงทางพลังงาน อาหารและน้ำ ความสามารถในการรักษาผลประโยชน์ของชาติภายใต้การเปลี่ยนแปลงของสภาวะแวดล้อมระหว่างประเทศและการอยู่ร่วมกันอย่างสันติ ประสานสอดคล้องกันด้านความมั่นคงในประชาคมอาเซียนและประชาคมโลกอย่างมีเกียรติและศักดิ์ศรี ประเทศไทยไม่เป็นภาระของโลกและสามารถเกื้อกูลประเทศที่มีศักยภาพทางเศรษฐกิจด้อยกว่า

๔. ยึด “เป้าหมายอนาคตประเทศไทยปี ๒๕๗๙” ที่เป็นเป้าหมายในยุทธศาสตร์ชาติ ๒๐ ปี มาเป็นกรอบในการกำหนดเป้าหมายที่จะบรรลุใน ๕ ปีแรกและเป้าหมายในระดับย่อยลงมา โดยที่เป้าหมายและตัวชี้วัดในด้านต่างๆ มีความสอดคล้องกับกรอบเป้าหมายที่ยั่งยืน (SDGs) ทั้งนี้ เป้าหมายประเทศไทยในปี ๒๕๗๙ ซึ่งเป็นที่ยอมรับร่วมกันนั้นพิจารณาจากทั้งประเด็นหลักและลักษณะของการพัฒนา ลักษณะฐานการผลิตและบริการสำคัญของประเทศ ลักษณะของคนไทยและสังคมไทยที่พึงปรารถนา และกลุ่มเป้าหมายในสังคมไทย โดยกำหนดไว้ดังนี้ “เศรษฐกิจและสังคมไทยมีการพัฒนาอย่างมั่นคงและยั่งยืนบนฐานการพัฒนาที่ยั่งยืน สังคมไทยเป็นสังคมที่เป็นธรรมมีความเหลื่อมล้ำน้อย คนไทยเป็นมนุษย์ที่สมบูรณ์ เป็นพลเมืองที่มีวินัย ตื่นรู้และเรียนรู้ได้ด้วยตนเองตลอดชีวิต มีความรู้ มีทักษะและทัศนคติที่เป็นค่านิยมที่ดี มีสุขภาพร่างกายและจิตใจที่สมบูรณ์ มีความเจริญเติบโตทางจิตวิญญาณ มีจิตสาธารณะและทำประโยชน์ต่อส่วนรวม มีความเป็นพลเมืองไทย พลเมืองอาเซียน และพลเมืองโลก ประเทศไทยมีบทบาทที่สำคัญในเวทีนานาชาติ ระบบเศรษฐกิจตั้งอยู่บนฐานของการใช้นวัตกรรมนำดิจิทัล สามารถแข่งขันในการผลิตได้และค้าขายเป็น มีความเป็นสังคมประกอบการ มีฐานการผลิตและบริการที่มีคุณภาพและรูปแบบที่โดดเด่นเป็นที่ต้องการในตลาดโลก เป็นฐานการผลิตและบริการที่สำคัญ เช่น การให้บริการคุณภาพทั้งด้านการเงิน ระบบโลจิสติกส์ บริการด้าน สุขภาพ และท่องเที่ยวคุณภาพ เป็นครัวโลกของอาหารคุณภาพและปลอดภัย เป็นฐานอุตสาหกรรมและบริการ อัจฉริยะที่เป็นอุตสาหกรรมแห่งอนาคตที่ใช้นวัตกรรม ทุนมนุษย์ทักษะสูงและเทคโนโลยีอัจฉริยะ มาต่อยอด ฐานการผลิตและบริการที่มีศักยภาพในปัจจุบันและพัฒนาฐานการผลิตและบริการใหม่ๆ เพื่อนำประเทศไทย ไปสู่การมีระบบเศรษฐกิจ สังคม และประชาชนที่มีความเป็นอัจฉริยะ”

๕. ยึด “หลักการเจริญเติบโตทางเศรษฐกิจที่ลดความเหลื่อมล้ำและขับเคลื่อนการเจริญเติบโต จากการเพิ่มผลิตภาพการผลิตบนฐานของการใช้ภูมิปัญญาและนวัตกรรม” แผนพัฒนาฯ ฉบับที่ ๑๒ มุ่งเน้น การสร้างความเจริญเติบโตทางเศรษฐกิจที่มีความครอบคลุมทั่วถึงเพื่อเพิ่มขยายฐานกลุ่มประชากรชั้นกลางให้กว้างขึ้น โดยกำหนดเป้าหมายในการเพิ่มโอกาสทางเศรษฐกิจ โอกาสทางสังคม และรายได้ของกลุ่มประชากร รายได้ต่ำสุดร้อยละ ๔๐ ให้สูงขึ้น นอกจากนี้ การเพิ่มผลิตภาพการผลิตบนฐานของการใช้ภูมิปัญญาและพัฒนา นวัตกรรมนับเป็นหัวใจสำคัญในการขับเคลื่อนการพัฒนาในระยะต่อไป

สำหรับทุกภาคส่วนในสังคมไทย โดยที่เส้นทางการพัฒนาที่มุ่งสู่การเป็นประเทศที่พัฒนาแล้วนั้นกำหนดเป้าหมายทั้งในด้านรายได้ ความเป็นธรรม การลดความเหลื่อมล้ำและขยายฐานคนชั้นกลาง การสร้างสังคมที่มีคุณภาพและมีธรรมาภิบาล และความเป็น มิตรต่อสิ่งแวดล้อม

๖. ยึด "หลักการนำไปสู่การปฏิบัติให้เกิดผลสัมฤทธิ์อย่างจริงจังใน ๕ ปีที่ต่อยอดไปสู่ผลสัมฤทธิ์ที่เป็นเป้าหมายระยะยาว" จากการที่แผนพัฒนาฯ เป็นกลไกเชื่อมต่อในลำดับแรกที่จะกำกับและส่งต่อแนวทางการพัฒนาและเป้าหมายในยุทธศาสตร์ชาติ ๒๐ ปีให้เกิดการปฏิบัติในทุกระดับและในแต่ละด้านอย่างสอดคล้องกัน แผนพัฒนาฯ ฉบับที่ ๑๒ จึงให้ความสำคัญกับการใช้กลไกประชารัฐที่เป็นการรวมพลัง ขับเคลื่อนจากทั้งภาครัฐ เอกชน และประชาชน และการกำหนดประเด็นบูรณาการของการพัฒนาที่มีลำดับ ความสำคัญสูง และได้กำหนดในระดับแผนงาน/โครงการสำคัญที่จะตอบสนองต่อเป้าหมายการพัฒนาได้อย่าง แท้จริง รวมทั้งการกำหนดเป้าหมายและตัวชี้วัดที่มีความครอบคลุมหลากหลายมิติมากกว่าในแผนพัฒนาฯ ฉบับที่ผ่านๆ มาในการกำหนดเป้าหมายได้คำนึงถึงความสอดคล้องกับเป้าหมายระยะยาวของยุทธศาสตร์ชาติ และการเป็นกรอบกำกับเป้าหมายและตัวชี้วัดในระดับย่อยลงมาที่จะต้องถูกส่งต่อและกำกับให้สามารถ ดำเนินการให้เกิดขึ้นอย่างมีผลสัมฤทธิ์ภายใต้กรอบการจัดสรรงบประมาณ การติดตามและประเมินผลการใช้ จ่ายเงินงบประมาณแผ่นดินและการติดตามประเมินผลการปฏิบัติราชการรวมทั้งการพัฒนาระบบราชการที่สอดคล้องเป็นสาระเดียวกันหรือเสริมหนุนซึ่งกันและกัน แผนพัฒนาฯ ฉบับที่ ๑๒ จึงกำหนดประเด็นบูรณาการ เพื่อการพัฒนาเพื่อเป็นแนวทางสำคัญประกอบการจัดสรรงบประมาณแผ่นดิน รวบรวมและกำหนดแผนงาน/ โครงการสำคัญในระดับปฏิบัติ และกำหนดจุดเน้นในการพัฒนาเชิงพื้นที่ในระดับสาขาการผลิตและบริการและ จังหวัดที่เป็นจุดยุทธศาสตร์สำคัญในด้านต่างๆ

๒. ยุทธศาสตร์และแนวทางการพัฒนาสำคัญ

ยุทธศาสตร์ที่กำหนดในแผนพัฒนาฯ ฉบับที่ ๑๒ มีจำนวน ๑๐ ยุทธศาสตร์ซึ่งมีรายละเอียดมากกว่าในยุทธศาสตร์ชาติ ๒๐ ปี ทั้งนี้ส่วนหนึ่งเป็นเพราะภายใต้สถานการณ์ที่มีการเปลี่ยนแปลงอย่างต่อเนื่องนั้นเป็นการยากในการกำหนดยุทธศาสตร์ และแนวทางการพัฒนาให้มีรายละเอียดที่ชัดเจนในแผนพัฒนาระยะยาว เพราะยุทธศาสตร์และแนวทางการพัฒนาจำเป็นต้องมีการกำหนดและปรับปรุงให้สอดคล้องกับเงื่อนไขและปัจจัยแวดล้อมในช่วงเวลานั้นๆ จึงจะสามารถนำไปปฏิบัติได้อย่างมีประสิทธิภาพ ด้วยเหตุดังกล่าวยุทธศาสตร์ชาติจึงเป็นการกำหนดกรอบที่เป็นประเด็นหลักของการพัฒนาประเทศที่ครอบคลุมมิติต่างๆ ซึ่งสะท้อนทั้งในเรื่องการพัฒนาฐานการผลิตและบริการ การพัฒนากลุ่มเป้าหมาย และการพัฒนาในเรื่องกลไกและกฎระเบียบ รวมทั้งการพัฒนาทุนมนุษย์ ภายใต้การกำหนดและการยึดหลักการสำคัญของการพัฒนา ดังนั้น ยุทธศาสตร์การพัฒนาในแผนพัฒนาฯ ฉบับที่ ๑๒ จึงประกอบด้วยยุทธศาสตร์ชาติทั้ง ๖ ยุทธศาสตร์ ได้แก่ (๑) ยุทธศาสตร์การเสริมสร้างและพัฒนาศักยภาพทุนมนุษย์ (๒) ยุทธศาสตร์การสร้างความเป็นธรรมลดและความเหลื่อมล้ำในสังคม (๓) ยุทธศาสตร์การสร้างความเข้มแข็งทางเศรษฐกิจและแข่งขันได้อย่างยั่งยืน (๔) ยุทธศาสตร์การเติบโตที่เป็นมิตรกับสิ่งแวดล้อมเพื่อการพัฒนาอย่างยั่งยืน (๕) ยุทธศาสตร์การเสริมสร้างความมั่นคงแห่งชาติเพื่อการพัฒนาประเทศสู่ความมั่งคั่งและยั่งยืน และ (๖) ยุทธศาสตร์การบริหารจัดการในภาครัฐ การปูองกันการทุจริตประพฤติมิชอบและธรรมาภิบาลในสังคมไทย และประกอบกับอีก ๔ ยุทธศาสตร์ที่มุ่งเน้นการพัฒนาพื้นฐานเชิงยุทธศาสตร์และกลไกสนับสนุนให้การดำเนินยุทธศาสตร์ทั้ง ๖ ด้านให้สัมฤทธิ์ผล ประกอบด้วย (๗) ยุทธศาสตร์การพัฒนาโครงสร้างพื้นฐานและระบบโลจิสติกส์ (๘) ยุทธศาสตร์การพัฒนาวิทยาศาสตร์ เทคโนโลยี วิจัย และนวัตกรรม (๙) ยุทธศาสตร์การพัฒนาภาค เมืองและพื้นที่เศรษฐกิจ และ (๑๐) ยุทธศาสตร์ความร่วมมือระหว่างประเทศเพื่อการพัฒนา

๓. วัตถุประสงค์

๓.๑ เพื่อวางรากฐานให้คนไทยเป็นคนที่สมบูรณ์ มีคุณธรรมจริยธรรม มีระเบียบวินัย ค่านิยมที่ดี มีจิตสาธารณะ และมีความสุข โดยมีสุขภาวะและสุขภาพที่ดี ครอบครัวอบอุ่น ตลอดจน เป็นคนเก่งที่มีทักษะความรู้ความสามารถและพัฒนาตนเองได้ต่อเนื่องตลอดชีวิต

๓.๒ เพื่อให้คนไทยมีความมั่นคงทางเศรษฐกิจและสังคม ได้รับความเป็นธรรมในการเข้าถึงทรัพยากรและบริการทางสังคมที่มีคุณภาพ ผู้ด้อยโอกาสได้รับการพัฒนาศักยภาพ รวมทั้งชุมชนมีความเข้มแข็งพึ่งพาตนเองได้

๓.๓ เพื่อให้เศรษฐกิจเข้มแข็ง แข่งขันได้ มีเสถียรภาพ และมีความยั่งยืน สร้างความเข้มแข็งของฐานการผลิตและบริการเดิมและขยายฐานใหม่โดยการใช้นวัตกรรมที่เข้มข้นมากขึ้น สร้างความเข้มแข็งของเศรษฐกิจฐานราก และสร้างความมั่นคงทางพลังงาน อาหาร และน้ำ

๓.๔ เพื่อรักษาและฟื้นฟูทรัพยากรธรรมชาติ และคุณภาพสิ่งแวดล้อม ให้สามารถสนับสนุนการเติบโตที่เป็นมิตรกับสิ่งแวดล้อม และการมีคุณภาพชีวิตที่ดีของประชาชน

๓.๕ เพื่อให้การบริหารราชการแผ่นดินมีประสิทธิภาพ โปร่งใส ทันสมัย และมีการทำงานเชิงบูรณาการของภาคีการพัฒนา

๓.๖ เพื่อให้มีการกระจายความเจริญไปสู่ภูมิภาคโดยการพัฒนาภาคและเมืองเพื่อรองรับการพัฒนายกระดับฐานการผลิตและบริการเดิมและขยายฐานการผลิตและบริการใหม่

๓.๗ เพื่อผลักดันให้ประเทศไทยมีความเชื่อมโยง (Connectivity) กับประเทศต่างๆ ทั้งในระดับ อนุภูมิภาค ภูมิภาค และนานาชาติได้อย่างสมบูรณ์และมีประสิทธิภาพ รวมทั้งให้ประเทศไทยมีบทบาทนำและสร้างสรรค์ในด้านการค้า การบริการ และการลงทุนภายใต้กรอบความร่วมมือต่างๆ ทั้งในระดับอนุภูมิภาค ภูมิภาค และโลก

๔. เป้าหมายรวม

เพื่อให้เป็นไปตามวัตถุประสงค์ดังกล่าว ได้กำหนดเป้าหมายรวมการพัฒนาของแผนพัฒนาฯ ฉบับที่ ๑๒ ประกอบด้วย

๔.๑ คนไทยมีคุณลักษณะเป็นคนไทยที่สมบูรณ์

๔.๒ ความเหลื่อมล้ำทางด้านรายได้และความยากจนลดลง

๔.๓ ระบบเศรษฐกิจมีความเข้มแข็งและแข่งขันได้

๔.๔ ทุนทางธรรมชาติและคุณภาพสิ่งแวดล้อม สามารถสนับสนุนการเติบโตที่เป็นมิตรกับสิ่งแวดล้อม มีความมั่นคงทางอาหาร พลังงาน และน้ำ

๔.๕ มีความมั่นคงในเอกราชและอธิปไตย สังคมปลอดภัย สามัคคี สร้างภาพลักษณ์ดี และเพิ่มความเชื่อมั่นของนานาชาติต่อประเทศไทย

๔.๖ มีระบบบริหารจัดการภาครัฐที่มีประสิทธิภาพ ทันสมัย โปร่งใส ตรวจสอบได้ กระจาย อำนาจและมีส่วนร่วมจากประชาชน

๕. ยุทธศาสตร์การพัฒนาตามแผนพัฒนาเศรษฐกิจและสังคมแห่งชาติ ฉบับที่ ๑๒

ประกอบด้วย ๑๐ ยุทธศาสตร์ ดังนี้

ยุทธศาสตร์ที่ ๑ การเสริมสร้างและพัฒนาศักยภาพทุนมนุษย์

ยุทธศาสตร์ที่ ๒ การสร้างความเป็นธรรมและลดความเหลื่อมล้ำในสังคม

ยุทธศาสตร์ที่ ๓ การสร้างความเข้มแข็งทางเศรษฐกิจและแข่งขันได้อย่างยั่งยืน

<u>ยุทธศาสตร์ที่ ๔</u> การเติบโตที่เป็นมิตรกับสิ่งแวดล้อมเพื่อการพัฒนาอย่างยั่งยืน

<u>ยุทธศาสตร์ที่ ๕</u> การเสริมสร้างความมั่นคงแห่งชาติเพื่อการพัฒนาประเทศสู่ความมั่งคั่งและยั่งยืน

<u>ยุทธศาสตร์ที่ ๖</u> การบริหารจัดการในภาครัฐ การป้องกันการทุจริตประพฤติมิชอบ และธรรมาภิบาลในสังคมไทย

<u>ยุทธศาสตร์ที่ ๗</u> การพัฒนาโครงสร้างพื้นฐานและระบบโลจิสติกส์

<u>ยุทธศาสตร์ที่ ๘</u> การพัฒนาวิทยาศาสตร์ เทคโนโลยี วิจัย และนวัตกรรม

<u>ยุทธศาสตร์ที่ ๙</u> การพัฒนาภาค เมือง และพื้นที่เศรษฐกิจ

<u>ยุทธศาสตร์ที่ ๑๐</u> ความร่วมมือระหว่างประเทศเพื่อการพัฒนา

<u>ยุทธศาสตร์ที่ ๑</u> การเสริมสร้างและพัฒนาศักยภาพทุนมนุษย์

๑. วัตถุประสงค์

๑.๑เพื่อปรับเปลี่ยนให้คนในสังคมไทยมีค่านิยมตามบรรทัดฐานที่ดีทางสังคม

๑.๒เพื่อเตรียมคนในสังคมไทยให้มีทักษะในการดำรงชีวิตสำหรับโลกศตวรรษที่ ๒๑

๑.๓เพื่อส่งเสริมให้คนไทยมีสุขภาวะที่ดีตลอดช่วงชีวิต

๑.๔เพื่อเสริมสร้างสถาบันทางสังคมให้มีความเข้มแข็งเอื้อต่อการพัฒนาคนและประเทศ

๒. แนวทางการพัฒนา

๒.๑ ปรับเปลี่ยนค่านิยมคนไทยให้มีคุณธรรม จริยธรรม มีวินัย จิตสาธารณะ และพฤติกรรม ที่พึงประสงค์

๒.๒ พัฒนาศักยภาพคนให้มีทักษะความรู้ และความสามารถในการดำรงชีวิตอย่างมีคุณค่า

๒.๒.๑ ส่งเสริมให้เด็กปฐมวัยมีการพัฒนาทักษะทางสมองและทักษะทางสังคมที่เหมาะสม

๒.๒.๒ พัฒนาเด็กวัยเรียนและวัยรุ่นให้มีทักษะการคิดวิเคราะห์อย่างเป็นระบบ มีความคิด สร้างสรรค์ มีทักษะการทำงานและการใช้ชีวิตที่พร้อมเข้าสู่ตลาดงาน

๒.๒.๓ ส่งเสริมแรงงานให้มีความรู้และทักษะในการประกอบอาชีพที่เป็นไปตามความต้องการของตลาดงาน

๒.๒.๔ พัฒนาศักยภาพของกลุ่มผู้สูงอายุวัยต้นให้สามารถเข้าสู่ตลาดงานเพิ่มขึ้น

๒.๓ ยกระดับคุณภาพการศึกษาและการเรียนรู้ตลอดชีวิต

๒.๔ ลดปัจจัยเสี่ยงด้านสุขภาพและให้ทุกภาคส่วนคำนึงถึงผลกระทบต่อสุขภาพ

๒.๕ เพิ่มประสิทธิภาพการบริหารจัดการระบบสุขภาพภาครัฐ และปรับระบบการเงินการคลัง ด้านสุขภาพ

๒.๖ พัฒนาระบบการดูแลและสร้างสภาพแวดล้อมที่เหมาะสมกับสังคมสูงวัย

๒.๗ ผลักดันให้สถาบันทางสังคมมีส่วนร่วมพัฒนาประเทศอย่างเข้มแข็ง

<u>ยุทธศาสตร์ที่ ๒</u> การสร้างความเป็นธรรมและลดความเหลื่อมล้ำในสังคม

๑. วัตถุประสงค์

๑.๑ เพื่อขยายโอกาสทางเศรษฐกิจและสังคมให้แก่กลุ่มประชากรร้อยละ ๔๐ ที่มีรายได้ต่ำสุด

๑.๒เพื่อให้คนไทยทุกคนเข้าถึงบริการทางสังคมที่มีคุณภาพได้อย่างทั่วถึง

๑.๓เพื่อสร้างความเข้มแข็งให้ชุมชน

๒. แนวทางการพัฒนา

๒.๑ เพิ่มโอกาสให้กับกลุ่มเป้าหมายประชากรร้อยละ ๔๐ ที่มีรายได้ต่ำสุด ให้สามารถเข้าถึงบริการที่มีคุณภาพของรัฐ และมีอาชีพ

๒.๑.๑ ขยายโอกาสการเข้าถึงการศึกษาที่มีคุณภาพให้แก่เด็ก และเยาวชนที่ด้อยโอกาสทางการศึกษาอย่างต่อเนื่อง โดยไม่ถูกจำกัดศักยภาพจากสภาพครอบครัว พื้นที่ และสภาพร่างกาย

๒.๑.๒ จัดบริการด้านสุขภาพให้กับประชากรกลุ่มเป้าหมายฯ ที่อยู่ในพื้นที่ห่างไกล

๒.๑.๓ สร้างโอกาสในการมีที่ดินทำกินของตนเองและยกระดับรายได้

๒.๑.๔ กำหนดนโยบายการคลังเพื่อลดความเหลื่อมล้ำในสังคม และเอื้อประโยชน์ต่อกลุ่มคนที่มีรายได้น้อยให้มีประสิทธิภาพเพิ่มขึ้น

๒.๑.๕ เพิ่มการจัดสวัสดิการสังคมให้กับกลุ่มเป้าหมายประชากรร้อยละ ๔๐ ที่มีรายได้ต่ำสุดอย่างเพียงพอและเหมาะสม

๒.๒ กระจายการให้บริการภาครัฐทั้งด้านการศึกษา สาธารณสุข และสวัสดิการที่มีคุณภาพให้ครอบคลุมและทั่วถึง

๒.๒.๑ส่งเสริมให้มีการกระจายการบริการด้านการศึกษาที่มีคุณภาพ ให้มีความเท่าเทียมกันมากขึ้นระหว่างพื้นที่

๒.๒.๒ บริหารจัดการการให้บริการสาธารณสุขที่มีคุณภาพให้ครอบคลุมทุกพื้นที่

๒.๒.๓เร่งรณรงค์และประชาสัมพันธ์ให้แรงงานนอกระบบ ตระหนักถึงประโยชน์ของการสร้างหลักประกันในวัยเกษียณและประโยชน์จากระบบประกันสังคม

๒.๒.๔ ส่งเสริมและจัดหาโครงสร้างพื้นฐานที่เหมาะสมให้ประชากรกลุ่มต่างๆ

๒.๒.๕ปรับปรุงปัจจัยแวดล้อมทางธุรกิจ รวมทั้งกฎหมาย กฎ ระเบียบให้เกิดการแข่งขันที่เป็นธรรม

๒.๓ เสริมสร้างศักยภาพชุมชน การพัฒนาเศรษฐกิจชุมชน และการสร้างความเข้มแข็งการเงิน ฐานรากตามหลักปรัชญาของเศรษฐกิจพอเพียงเพื่อให้ชุมชนสามารถพึ่งพาตนเองได้ มีสิทธิในการจัดการ ทุน ที่ดินและทรัพยากรภายในชุมชม

๒.๓.๑ สร้างและพัฒนาผู้นำการเปลี่ยนแปลงในชุมชน ให้มีขีดความสามารถในการสร้างแรงบันดาลใจให้เกิดความเชื่อมั่น ศรัทธา

๒.๓.๒ ส่งเสริมให้เกิดชุมชนแห่งการเรียนรู้ด้วยกระบวนการวิจัย และการถ่ายทอดองค์ความรู้ในชุมชนเพื่อนำไปสู่การแก้ไขปัญหาในพื้นที่และการต่อยอดองค์ความรู้ไปสู่เชิงพาณิชย์

๒.๓.๓ พัฒนาเศรษฐกิจชุมชน

๒.๓.๔ สนับสนุนการให้ความรู้ในการบริหารจัดการทางการเงินแก่ชุมชนและครัวเรือน

๒.๓.๕ สนับสนุนชุมชนให้มีส่วนร่วมในการจัดสวัสดิการ บริการ และการจัดการทรัพยากร ในชุมชน

<u>ยุทธศาสตร์ที่ ๓</u> การสร้างความเข้มแข็งทางเศรษฐกิจและแข่งขันได้อย่างยั่งยืน

๑. วัตถุประสงค์

๑.๑ สร้างความเข็มแข็งให้เศรษฐกิจขยายตัวอย่างมีเสถียรภาพและยั่งยืน

๑.๒ สร้างความเข้มแข็งให้กับเศรษฐกิจรายสาขา เพื่อยกระดับขีดความสามารถในการแข่งขัน ของภาคเกษตร อุตสาหกรรม บริการ และการค้าการลงทุน

๒. แนวทางการพัฒนาที่มีความสำคัญสูงและสามารถผลักดันสู่การปฏิบัติ

๒.๑การบริหารจัดการเศรษฐกิจส่วนรวม

๒.๑.๑ การพัฒนาด้านการคลัง

๑) เพิ่มประสิทธิภาพการจัดแผนงานโครงการ การจัดสรรงบประมาณ การบริหาร และการตรวจสอบกระบวนการงบประมาณของประเทศ

๒) เพิ่มประสิทธิภาพการจัดเก็บรายได้ภาครัฐ และขยายฐานภาษีให้ครอบคลุม

๓) ใช้เครื่องมือทางภาษีเพื่อสร้างแรงจูงใจให้เกิดการผลิตและการบริโภคที่เป็นมิตรกับสิ่งแวดล้อม รวมทั้งเพื่อเป็นช่องทางการเพิ่มรายได้ภาครัฐ

๔) เพิ่มประสิทธิภาพการจัดเก็บรายได้ให้องค์กรปกครองส่วนท้องถิ่น

๕) ปรับโครงสร้างการบริหารจัดการรัฐวิสาหกิจทั้งระบบ และฟื้นฟูรัฐวิสาหกิจ ที่มีปัญหาฐานะการเงิน

๒.๑.๒ การพัฒนาภาคการเงิน

๑) เพิ่มประสิทธิภาพของระบบการเงิน และสถาบันการเงินทั้งในตลาดเงินและตลาดทุน

๒) ขยายการเข้าถึงบริการทางการเงิน

๓) พัฒนานวัตกรรมทางการเงินรูปแบบใหม่ๆ

๔) เพิ่มประสิทธิภาพและเสถียรภาพของสถาบันการเงินเฉพาะกิจ

๒.๒ การเสริมสร้างและพัฒนาขีดความสามารถในการแข่งขันของภาคการผลิตและบริการ

๒.๒.๑ การพัฒนาภาคการเกษตร

๑) เสริมสร้างฐานการผลิตภาคเกษตรให้เข้มแข็งและยั่งยืน โดย (๑) พัฒนาและ บำรุงรักษาแหล่งน้ำเพื่อการเกษตร รวมทั้งจัดระบบการปลูกพืชให้สอดคล้องปริมาณน้ำที่หาได้ (๒) คุ้มครองพื้นที่เกษตรกรรมที่มีศักยภาพและขยายโอกาสในการเข้าถึงพื้นที่ทำกินของ เกษตรกรให้มากขึ้น (๓) ส่งเสริมให้เกษตรกรมีความรู้ในการรวบรวม คัดเลือก และ ปรับปรุงพันธุกรรมพืช สัตว์ สัตว์น้ำ และจุลินทรีย์ของท้องถิ่น

๒) สร้างและถ่ายทอดองค์ความรู้ทางวิชาการ วิทยาศาสตร์ เทคโนโลยี และ นวัตกรรม และภูมิปัญญาท้องถิ่นด้านการเกษตรแบบมีส่วนร่วม

๓) ยกระดับการผลิตสินค้าเกษตรและอาหารเข้าสู่ระบบมาตรฐานและสอดคล้อง กับความต้องการของตลาดและการบริโภคอาหารเพื่อสุขภาวะ

๔) เสริมสร้างขีดความสามารถการผลิตในห่วงโซ่อุตสาหกรรมเกษตร

๕) ส่งเสริมและเร่งขยายผลแนวคิดการทำการเกษตรตามหลักปรัชญาของเศรษฐกิจพอเพียง

๖) พัฒนาปัจจัยสนับสนุนในการบริหารจัดการภาคเกษตรและสนับสนุนเกษตรกรรุ่นใหม่

๒.๒.๒ การพัฒนาภาคอุตสาหกรรม

ซึ่งแบ่งกลุ่มอุตสาหกรรมเป้าหมายได้เป็น ๒ กลุ่ม คือ (๑) กลุ่มอุตสาหกรรมที่ปัจจุบันประเทศไทยมีพื้นฐานที่เข้มแข็งที่จะต่อยอดไปสู่อุตสาหกรรมที่ใช้ เทคโนโลยีขั้นก้าวหน้ามากขึ้น และ (๒) กลุ่มอุตสาหกรรมอนาคตที่ใช้โอกาสจากบริบทใหม่ๆ ของโลก ซึ่งอุตสาหกรรมทั้งสองกลุ่มมีแนวทางการพัฒนาหลักที่แตกต่างกัน ดังนี้

๑) พัฒนาต่อยอดความเข้มแข็งของอุตสาหกรรมที่มีศักยภาพปัจจุบันเพื่อยกระดับไปสู่อุตสาหกรรมที่ใช้เทคโนโลยีขั้นสูง

๒) วางรากฐานการพัฒนาอุตสาหกรรมสำหรับอนาคต

๒.๒.๓ การพัฒนาภาคบริการและการท่องเที่ยว โดย

๑) เสริมสร้างขีดความสามารถการแข่งขันในเชิงธุรกิจของภาคบริการที่มีศักยภาพทั้งฐานบริการเดิมและฐานบริการใหม่เพื่อส่งเสริมให้เศรษฐกิจของประเทศเติบโตได้อย่างเข้มแข็ง โดยมีแนวทางการพัฒนา ดังนี้

๑.๑) พัฒนาศักยภาพของฐานบริการเดิมให้เติบโตอย่างเข้มแข็ง

๑.๒) ยกระดับฐานธุรกิจบริการใหม่ที่มีแนวโน้มขยายตัวและมีศักยภาพในการเติบโต

๑.๓) สร้างกลไกการขับเคลื่อนภาคบริการที่เป็นเอกภาพ

๒) พัฒนาอุตสาหกรรมท่องเที่ยวเชิงบูรณาการ โดยมีแนวทางการพัฒนา ดังนี้

๒.๑) ส่งเสริมการสร้างรายได้จากการท่องเที่ยว

๒.๒) ปรับปรุงกฎหมายที่เกี่ยวข้องกับการท่องเที่ยวให้มีความทันสมัย จัดทำ และบังคับใช้มาตรฐานด้านการท่องเที่ยว

๒.๓) ปรับโครงสร้างการบริหารจัดการด้านการท่องเที่ยว

๓) พัฒนาอุตสาหกรรมกีฬาอย่างครบวงจร โดยมีแนวทางการพัฒนา ดังนี้

๓.๑) ปรับปรุงกฎหมายที่เกี่ยวข้องกับการท่องเที่ยวให้มีความทันสมัย จัดทำ และบังคับใช้มาตรฐานด้านการท่องเที่ยว

๓.๒) ปรับโครงสร้างการบริหารจัดการด้านการกีฬา

๒.๒.๔ การพัฒนาภาคการค้าและการลงทุน โดย

๑) ส่งเสริมการทำตลาดเชิงรุก

๒) พัฒนาการอำนวยความสะดวกทางการค้าให้ได้มาตรฐานสากล

๓) สนับสนุนผู้ประกอบการลงทุนในระบบเทคโนโลยีสารสนเทศและการสื่อสาร

๔) ส่งเสริมวิสาหกิจขนาดกลางและขนาดย่อม

๕) พัฒนาปัจจัยสนับสนุนเพื่อส่งเสริมการลงทุนในประเทศและการลงทุนของคนไทยในต่างประเทศ

๖) ปรับปรุงแก้ไขกฎหมายและกฎระเบียบ

๗) พัฒนาระบบทรัพย์สินทางปัญญา

<u>ยุทธศาสตร์ที่ ๔</u> การเติบโตที่เป็นมิตรกับสิ่งแวดล้อมเพื่อการพัฒนาอย่างยั่งยืน

๑. วัตถุประสงค์

๑.๑ รักษา ฟื้นฟูทรัพยากรธรรมชาติและมีการใช้ประโยชน์อย่างยั่งยืนและเป็นธรรม

๑.๒ สร้างความมั่นคงด้านน้ำของประเทศ และบริหารจัดการทรัพยากรน้ำทั้งระบบให้มีประสิทธิภาพ

๑.๓ บริหารจัดการสิ่งแวดล้อม และลดมลพิษให้มีคุณภาพดีขึ้น

๑.๔ พัฒนาขีดความสามารถในการลดก๊าซเรือนกระจก และการปรับตัวเพื่อลดผลกระทบจากการเปลี่ยนแปลงสภาพภูมิอากาศ และการรับมือกับภัยพิบัติ

๒. แนวทางการพัฒนาที่มีความสำคัญสูงและสามารถผลักดันสู่การปฏิบัติ

๒.๑ การรักษาฟื้นฟูทรัพยากรธรรมชาติ สร้างสมดุลของการอนุรักษ์และใช้ประโยชน์อย่างยั่งยืนและเป็นธรรม

๒.๑.๑ อนุรักษ์ฟื้นฟูทรัพยากรป่าไม้เพื่อสร้างสมดุลธรรมชาติ

๒.๑.๒ อนุรักษ์และใช้ประโยชน์ความหลากหลายทางชีวภาพอย่างยั่งยืน

๒.๑.๓ พัฒนาระบบบริหารจัดการที่ดินและแก้ไขการบุกรุกที่ดินของรัฐ

๒.๑.๔ ปกป้องทรัพยากรทางทะเลและป้องกันการกัดเซาะตลิ่งและชายฝั่ง

๒.๑.๕ วางแผนบริหารจัดการทรัพยากรแร่เพื่อให้เกิดการใช้ประโยชน์สูงสุดและลดผลกระทบต่อสิ่งแวดล้อมและประชาชน

๒.๒ เพิ่มประสิทธิภาพการบริหารจัดการทรัพยากรน้ำเพื่อให้เกิดความมั่นคง สมดุล และยั่งยืน

๒.๒.๑ เร่งรัดการประกาศใช้ร่างพระราชบัญญัติทรัพยากรน้ำ พ.ศ. ....

๒.๒.๒ เร่งรัดให้มีแผนบริหารจัดการทรัพยากรน้ำในระดับลุ่มน้ำอย่างบูรณาการทั้ง ๒๕ ลุ่มน้ำ

๒.๒.๓ ผลักดันกระบวนการประเมินสิ่งแวดล้อมระดับยุทธศาสตร์ (Strategic Environmental Assessment : SEA) มาใช้เป็นเครื่องมือนำเสนอทางเลือกในการตัดสินใจระดับนโยบาย แผน และแผนงาน ที่เหมาะสมกับศักยภาพของลุ่มน้ำ

๒.๒.๔ เพิ่มประสิทธิภาพการเก็บกักน้ำของแหล่งน้ำต้นทุนและระบบกระจายน้ำให้ดีขึ้น

๒.๒.๕ เพิ่มประสิทธิภาพการใช้น้ำ และการจัดสรรน้ำต่อหน่วยในภาคการผลิตให้สามารถสร้างมูลค่าเพิ่มได้สูงขึ้น

๒.๓ แก้ไขปัญหาวิกฤตสิ่งแวดล้อม

๒.๓.๑ เร่งรัดแก้ไขปัญหาการจัดการขยะตกค้างสะสมในพื้นที่วิกฤต ผลักดันกฎหมาย และกลไกเพื่อการคัดแยกขยะ สนับสนุนการแปรรูปเป็นพลังงาน ใช้มาตรการทางเศรษฐศาสตร์เพื่อให้เกิดการลดปริมาณขยะ รวมทั้งสร้างวินัยคนในชาติเพื่อการจัดการขยะอย่างยั่งยืน

๒.๓.๒ เพิ่มประสิทธิภาพการจัดการคุณภาพน้ำในพื้นที่ลุ่มน้ำวิกฤต และลุ่มน้ำสำคัญอย่างครบวงจร โดยลดการเกิดน้ำเสียจากแหล่งกำเนิด

๒.๓.๓ แก้ไขปัญหาวิกฤตหมอกควันไฟป่าในเขตภาคเหนือและภาคใต้

๒.๓.๔ ปรับปรุงกฎหมายและพัฒนาโครงสร้างพื้นฐานเมืองเพื่อรองรับการเติบโตที่เป็นมิตรกับสิ่งแวดล้อม

๒.๔ ส่งเสริมการผลิตและการบริโภคที่เป็นมิตรกับสิ่งแวดล้อม

๒.๔.๑ ส่งเสริมการผลิตและการลงทุนในภาคอุตสาหกรรมที่เป็นมิตรกับสิ่งแวดล้อม

๒.๔.๒ สนับสนุนการผลิตภาคการเกษตรไปสู่เกษตรกรรมที่ยั่งยืน

๒.๔.๓ ส่งเสริมการท่องเที่ยวที่ยั่งยืน โดยคำนึงถึงขีดความสามารถในการรองรับของ ระบบนิเวศ

๒.๔.๔ สร้างแรงจูงใจเพื่อให้เกิดการปรับเปลี่ยนไปสู่การบริโภคที่ยั่งยืน

๒.๕ สนับสนุนการลดการปล่อยก๊าซเรือนกระจก และเพิ่มขีดความสามารถในการปรับตัว ต่อการเปลี่ยนแปลงสภาพภูมิอากาศ

๒.๕.๑ จัดทำและปรับปรุงกฎหมายที่เกี่ยวข้องกับการเปลี่ยนแปลงสภาพ-ภูมิอากาศ ให้สามารถรองรับพันธกรณีระหว่างประเทศด้านการเปลี่ยนแปลงสภาพภูมิอากาศ

๒.๕.๒ พัฒนามาตรการและกลไกเพื่อสนับสนุนการลดก๊าซเรือนกระจกในทุกภาคส่วน

๒.๕.๓ ส่งเสริมภาคเอกชน รัฐวิสาหกิจ และองค์กรปกครองส่วนท้องถิ่นให้มีการจัดเก็บ และรายงานข้อมูลเกี่ยวกับการปล่อยก๊าซเรือนกระจก

๒.๕.๔ เพิ่มขีดความสามารถในการวิจัยและพัฒนาทางวิทยาศาสตร์ เทคโนโลยี และ นวัตกรรม เพื่อสนับสนุนการปรับตัวต่อการเปลี่ยนแปลงสภาพภูมิอากาศ

๒.๕.๕ สร้างความรู้ ความเข้าใจ ความตระหนัก และการมีส่วนร่วมของประชาชน และ ภาคส่วนต่างๆ ในการรับมือกับการเปลี่ยนแปลงสภาพภูมิอากาศ

๒.๖ บริหารจัดการเพื่อลดความเสี่ยงด้านภัยพิบัติ

๒.๖.๑ บูรณาการการลดความเสี่ยงจากภัยพิบัติเข้าสู่กระบวนการวางแผน

๒.๖.๒ เสริมสร้างขีดความสามารถในการเตรียมความพร้อมและการรับมือภัยพิบัติ

๒.๖.๓ พัฒนาระบบการจัดการภัยพิบัติในภาวะฉุกเฉิน

๒.๖.๔ พัฒนาระบบการฟื้นฟูบูรณะหลังการเกิดภัย

๒.๖.๕ ส่งเสริมองค์ความรู้ด้านการจัดการภัยพิบัติ

๒.๗ พัฒนาระบบการบริหารจัดการ และกลไกแก้ไขปัญหาความขัดแย้งด้านทรัพยากรธรรมชาติและสิ่งแวดล้อม

๒.๗.๑ ปรับปรุงกลไก และกระบวนการวิเคราะห์ผลกระทบสิ่งแวดล้อมให้มีประสิทธิภาพ ทุกขั้นตอน

๒.๗.๒ ผลักดันการนำแนวทางการประเมินสิ่งแวดล้อมระดับยุทธศาสตร์ (Strategic Environmental Assessment: SEA) ให้มีผลบังคับใช้ตามกฎหมายเพื่อนำไปสู่การปฏิบัติ

๒.๗.๓ สร้างจิตสำนึกความตระหนัก และปรับปรุงกระบวนการมีส่วนร่วมของประชาชน

๒.๗.๔ ทบทวนแก้ไขกฎหมาย

๒.๗.๕ ส่งเสริมบทบาทภาคเอกชนและชุมชนเพื่อสร้างพลังร่วม

๒.๘ การพัฒนาความร่วมมือด้านสิ่งแวดล้อมระหว่างประเทศ

<u>ยุทธศาสตร์ที่ ๕</u> การเสริมสร้างความมั่นคงแห่งชาติเพื่อการพัฒนาประเทศสู่ความมั่งคั่งและยั่งยืน

๑. วัตถุประสงค์

๑.๑ เพื่อปกป้องสถาบันพระมหากษัตริย์และเสริมสร้างความมั่นคงภายใน รวมทั้งป้องกันปัญหาภัยคุกคามที่เป็นอุปสรรคต่อการพัฒนาเศรษฐกิจ สังคม และการเมืองของชาติ

๑.๒ เพื่อสร้างความพร้อมและผนึกกำลังของทุกภาคส่วน ให้มีขีดความสามารถในการบริหารจัดการด้านความมั่นคง และมีศักยภาพในการปูองกันและแก้ไขสถานการณ์ที่เกิดจากภัยคุกคามทั้งภัยทางทหารและภัยคุกคามอื่นๆ

๑.๓ เพื่อเสริมสร้างความร่วมมือด้านความมั่นคง กับมิตรประเทศในการสนับสนุนการรักษาความสงบสุขและผลประโยชน์ของชาติ

๑.๔ เพื่อเพิ่มประสิทธิภาพการบริหารนโยบายด้านความมั่นคง และนโยบายทางเศรษฐกิจ สังคมทรัพยากรธรรมชาติและสิ่งแวดล้อมให้มีความเป็นเอกภาพ

๒. แนวทางการพัฒนา

๒.๑ การรักษาความมั่นคงภายในเพื่อให้เกิดความสงบในสังคมและธำรงไว้ซึ่งสถาบันหลักของชาติ

๒.๒ การพัฒนาเสริมสร้างศักยภาพการป้องกันประเทศ เพื่อเตรียมความพร้อมในการรับมือภัยคุกคามทั้งการทหารและภัยคุกคามอื่นๆ

๒.๓ การส่งเสริมความร่วมมือกับต่างประเทศด้านความมั่นคง เพื่อบูรณาการความร่วมมือกับ มิตรประเทศเพื่อผลประโยชน์ทางเศรษฐกิจ สังคม และการป้องกันภัยคุกคามข้ามชาติ

๒.๔ การรักษาความมั่นคงและผลประโยชน์ของชาติทางทะเล เพื่อคงไว้ซึ่งอำนาจอธิปไตยและ สิทธิอธิปไตยในเขตทางทะเล

๒.๕ การบริหารจัดการความมั่นคงเพื่อการพัฒนา เพื่อให้เกิดความสอดคล้องกันระหว่างแผนงานที่เกี่ยวข้องกับความมั่นคงกับแผนงานการพัฒนาอื่นๆ ภายใต้การมีส่วนร่วมของภาคประชาชน

<u>ยุทธศาสตร์ที่ ๖</u> การบริหารจัดการในภาครัฐ การป้องกันการทุจริตประพฤติมิชอบ และธรรมาภิบาลในสังคมไทย

๑. วัตถุประสงค์

๑.๑ เพื่อให้ภาครัฐมีขนาดเล็ก มีการบริหารจัดการที่ดี และได้มาตรฐานสากล

๑.๒ เพื่อให้องค์กรปกครองส่วนท้องถิ่นมีการบริหารจัดการและให้บริการแก่ประชาชนในท้องถิ่นได้อย่างมีประสิทธิภาพ ประสิทธิผล และโปร่งใสตรวจสอบได้

๑.๓ เพื่อลดปัญหาการทุจริตและประพฤติมิชอบของประเทศ

๑.๔ เพื่อพัฒนาระบบและกระบวนการทางกฎหมายให้สามารถอำนวยความสะดวกด้วยความรวดเร็วและเป็นธรรมแก่ประชาชน

๒. แนวทางการพัฒนา

๒.๑ ปรับปรุงโครงสร้างหน่วยงาน บทบาท ภารกิจ และคุณภาพบุคลากรภาครัฐ ให้มีความโปร่งใส ทันสมัย คล่องตัว มีขนาดที่เหมาะสม เกิดความคุ้มค่า

๒.๒ ปรับปรุงกระบวนการงบประมาณ และสร้างกลไกในการติดตามตรวจสอบการเงินการคลัง ภาครัฐ

๒.๓ เพิ่มประสิทธิภาพและยกระดับการให้บริการสาธารณะให้ได้มาตรฐานสากล

๒.๔ เพิ่มประสิทธิภาพการบริหารจัดการให้แก่องค์กรปกครองส่วนท้องถิ่น

๒.๕ ป้องกันและปราบปรามการทุจริตและประพฤติมิชอบ

๒.๖ ปฏิรูปกฎหมายและกระบวนการยุติธรรมให้มีความทันสมัย เป็นธรรม และสอดคล้องกับ ข้อบังคับสากลหรือข้อตกลงระหว่างประเทศ

๒.๗

<u>ยุทธศาสตร์ที่ ๗</u> การพัฒนาโครงสร้างพื้นฐานและระบบโลจิสติกส์

๑. วัตถุประสงค์

๑.๑ เพื่อพัฒนาโครงสร้างพื้นฐาน สิ่งอำนวยความสะดวกด้านการขนส่งและการค้า รวมทั้งมีกลไกกำกับ ดูแล การประกอบกิจการขนส่งที่มีประสิทธิภาพและโปร่งใสให้สามารถสนับสนุนการเพิ่มขีดความสามารถในการแข่งขันของประเทศ และยกระดับคุณภาพชีวิตให้แก่ประชาชน

๑.๒ เพื่อสร้างความมั่นคงทางพลังงาน เพิ่มประสิทธิภาพการใช้พลังงาน และส่งเสริมการใช้พลังงานทดแทนและพลังงานสะอาด ตลอดจนขยายโอกาสทางธุรกิจในภูมิภาคอาเซียน

๑.๓ เพื่อเพิ่มประสิทธิภาพและขยายการให้บริการด้านโครงสร้างพื้นฐานดิจิทัลอย่างทั่วถึงทั้งประเทศ ในราคาที่เหมาะสมเป็นธรรม และส่งเสริมธุรกิจดิจิทัลใหม่ และนวัตกรรม รวมทั้งพัฒนาระบบความปลอดภัยทางไซเบอร์ให้มีความมั่นคง และคุ้มครองสิทธิส่วนบุคคลให้แก่ผู้ใช้บริการ

๑.๔ เพื่อพัฒนาประสิทธิภาพ และขยายการให้บริการโครงสร้างพื้นฐานด้านน้ำประปาทั้งในเชิงปริมาณและคุณภาพให้ครอบคลุมทั่วประเทศ ลดอัตราน้ำสูญเสียในระบบประปา และสร้างกลไกการบริหารจัดการการประกอบกิจการน้ำประปาในภาพรวมของประเทศ

๑.๕ เพื่อพัฒนาอุตสาหกรรมต่อเนื่องที่เกิดจากลงทุนด้านโครงสร้างพื้นฐาน เพื่อลดการนำเข้าจากต่างประเทศ และสร้างโอกาสทางเศรษฐกิจให้กับประเทศ

๒. แนวทางการพัฒนา

๒.๑ การพัฒนาโครงสร้างพื้นฐานด้านขนส่ง

๒.๒ การสนับสนุนการพัฒนาระบบขนส่ง

๒.๓ การพัฒนาระบบโลจิสติกส์

๒.๔ การพัฒนาด้านพลังงาน

๒.๕ การพัฒนาเศรษฐกิจดิจิทัล

๒.๖ การพัฒนาระบบน้ำประปา

<u>ยุทธศาสตร์ที่ ๘</u> การพัฒนาวิทยาศาสตร์ เทคโนโลยี วิจัย และนวัตกรรม

๑. วัตถุประสงค์

๑.๑ เพื่อสร้างความเข้มแข็งและยกระดับความสามารถด้านวิทยาศาสตร์และเทคโนโลยีขั้นก้าวหน้า ให้สนับสนุนการสร้างมูลค่าของสาขาการผลิตและบริการเป้าหมาย

๑.๒ เพื่อสร้างโอกาสการเข้าถึงและนำเทคโนโลยีไปใช้ให้กับเกษตรกรรายย่อย วิสาหกิจชุมชน และวิสาหกิจขนาดกลางและขนาดย่อม

๑.๓ เพื่อพัฒนานวัตกรรมที่มุ่งเน้นการลดความเหลื่อมล้ำและยกระดับคุณภาพชีวิตของประชาชน ผู้สูงอายุ ผู้ด้อยโอกาสทางสังคม และเพิ่มคุณภาพสิ่งแวดล้อม

๑.๔ เพื่อบูรณาการระบบบริหารจัดการวิทยาศาสตร์ เทคโนโลยี วิจัย และนวัตกรรมให้สามารถดำเนินงานไปในทิศทางเดียวกัน

๒. แนวทางการพัฒนา

๒.๑ เร่งส่งเสริมการลงทุนวิจัยและพัฒนาและผลักดันสู่การใช้ประโยชน์ในเชิงพาณิชย์และเชิงสังคม

๒.๑.๑ ลงทุนวิจัยและพัฒนากลุ่มเทคโนโลยีที่ประเทศไทยมีศักยภาพพัฒนาได้เอง

๒.๑.๒ ลงทุนวิจัยและพัฒนากลุ่มเทคโนโลยีที่นำสู่การพัฒนาแบบก้าวกระโดด

๒.๑.๓ ลงทุนวิจัยและพัฒนาเทคโนโลยีและนวัตกรรมทางสังคมเพื่อลดความเหลื่อมล้ำ และยกระดับคุณภาพชีวิตของประชาชน

๒.๑.๔ เร่งรัดการถ่ายทอดผลงานวิจัยและพัฒนา และเทคโนโลยีสู่เกษตรกรรายย่อย วิสาหกิจชุมชน และวิสาหกิจขนาดกลางและขนาดย่อม

๒.๑.๕ พัฒนาตลาดเทคโนโลยีและนวัตกรรมไทย

๒.๑.๖ เสริมสร้างระบบการบริหารจัดการทรัพย์สินทางปัญญาที่มีประสิทธิภาพสอดคล้องมาตรฐานสากล

๒.๒พัฒนาผู้ประกอบการให้เป็นผู้ประกอบการทางเทคโนโลยี

๒.๒.๑ ส่งเสริมผู้ประกอบการให้มีบทบาทหลักด้านนวัตกรรมเทคโนโลยี และร่วมกำหนด ทิศทางการพัฒนานวัตกรรม

๒.๒.๒ ส่งเสริมการสร้างสรรค์นวัตกรรมด้านการออกแบบ และการจัดการธุรกิจที่ผสาน การใช้เทคโนโลยีให้แพร่หลายในกลุ่มผู้ประกอบการธุรกิจของไทย

๒.๒.๓ สนับสนุนการเข้าถึงแหล่งเงินทุนสำหรับธุรกิจเกิดใหม่และวิสาหกิจขนาดกลาง และขนาดย่อม (SMEs) ที่ต้องการพัฒนาหรือทำธุรกิจฐานเทคโนโลยี

๒.๒.๔ สร้างบรรยากาศและสภาวะที่เอื้ออำนวยต่อการเรียนรู้และพัฒนาความคิดสร้างสรรค์ลงสู่พื้นที่และชุมชน

๒.๒.๕ รณรงค์ปลูกฝังวัฒนธรรมการวิจัยและค่านิยมการเคารพสิทธิในทรัพย์สินทางปัญญา

๒.๓พัฒนาสภาวะแวดล้อมของการพัฒนาวิทยาศาสตร์ เทคโนโลยี วิจัย และนวัตกรรม

๒.๓.๑ ด้านบุคลากรวิจัย

๑) เร่งการผลิตบุคลากรสายวิทยาศาสตร์และเทคโนโลยีที่มีคุณภาพและสอดคล้องกับความต้องการโดยเฉพาะในสาขา STEM (วิทยาศาสตร์ (Science: S) เทคโนโลยี (Technology: T) วิศวกรรมศาสตร์ (Engineering: E) และคณิตศาสตร์ (Mathematics: M))

๒) เร่งสร้างนักวิจัยมืออาชีพ

๓) พัฒนาศักยภาพนักวิจัย

๔) ดึงดูดบุคลากรผู้เชี่ยวชาญ นักวิจัย และนักวิทยาศาสตร์ในต่างประเทศที่มี ผลงานเป็นที่ยอมรับในสาขาอุตสาหกรรมเป้าหมายของไทยให้มาทำงานในสถาบันวิจัยของภาครัฐและภาคเอกชนในประเทศไทย

๒.๓.๒ ด้านโครงสร้างพื้นฐานทางวิทยาศาสตร์และเทคโนโลยี

๑) ปรับปรุงและพัฒนาระบบการวิจัยเพื่อรองรับเทคโนโลยีสำคัญๆ ให้เกิดประสิทธิภาพ

๒) ยกระดับโครงสร้างพื้นฐานทางวิทยาศาสตร์และเทคโนโลยีให้ทันต่อการเปลี่ยนแปลงเทคโนโลยีแบบก้าวกระโดด

๓) ส่งเสริมการพัฒนาระบบคุณภาพและมาตรฐาน และระบบมาตรวิทยาแห่งชาติ

๔) เร่งสร้างความพร้อมในการใช้เทคโนโลยีสารสนเทศอย่างเต็มศักยภาพของภาครัฐ

๕) สนับสนุนเครื่องมือทางการเงินใหม่ๆ และหลากหลายเพื่อเป็นกลไกระดมทุน

๖) สนับสนุนให้เกิดการร่วมทำงานและแบ่งปันทรัพยากรด้านอุปกรณ์ เครื่องมือ และห้องปฏิบัติการทดลอง

๗) ผลักดันและเร่งรัดให้มีกฎหมายเพื่อส่งเสริมการใช้ประโยชน์ผลงานวิจัยในเชิงพาณิชย์

๒.๓.๓ ด้านการบริหารจัดการ

๑) ส่งเสริมการปรับโครงสร้างและบทบาทของหน่วยงานที่เกี่ยวข้องกับการพัฒนาวิทยาศาสตร์ เทคโนโลยี วิจัย และนวัตกรรมเพื่อให้เกิดความเป็นเอกภาพในการดำเนินงาน

๒) ปรับระบบการบริหารจัดการงบประมาณ

๓) จัดให้มีระบบประเมินความสามารถด้านนวัตกรรมของสถาบันวิจัย

๔) สนับสนุนการจัดทำแผนที่นำทางด้านเทคโนโลยี (Technology Roadmap) และแผนปฏิบัติการวิจัยและนวัตกรรมรายสาขา

๕) สนับสนุนให้มีการทำวิจัยที่สอดคล้องกับศักยภาพและความต้องการของพื้นที่เพื่อสนับสนุนการจัดทำแผนพัฒนาจังหวัดและกลุ่มจังหวัด

๖) ส่งเสริมให้เกิดการแลกเปลี่ยนและพัฒนาความรู้ด้านวิทยาศาสตร์ เทคโนโลยี วิจัย และนวัตกรรมเชิงลึก ผ่านทางกลไกที่มีอยู่

<u>ยุทธศาสตร์ที่ ๙</u> การพัฒนาภาค เมือง และพื้นที่เศรษฐกิจ

๑. วัตถุประสงค์

๑.๑ เพื่อกระจายความเจริญและโอกาสทางเศรษฐกิจไปสู่ภูมิภาคอย่างทั่วถึงมากขึ้น

๑.๒ เพื่อพัฒนาเมืองศูนย์กลางของจังหวัดให้เป็นเมืองน่าอยู่สำหรับคนทุกกลุ่ม

๑.๓ เพื่อพัฒนาและฟื้นฟูพื้นที่ฐานเศรษฐกิจหลักให้ขยายตัวอย่างเป็นมิตรต่อสิ่งแวดล้อม และเพิ่มคุณภาพชีวิตของคนในชุมชน

๑.๔ เพื่อพัฒนาพื้นที่เศรษฐกิจใหม่ให้สนับสนุนการเพิ่มขีดความสามารถในการแข่งขันและการพัฒนาในพื้นที่อย่างยั่งยืน

๒. แนวทางการพัฒนา

๒.๑ การพัฒนาภาคเพื่อสร้างโอกาสทางเศรษฐกิจให้กระจายตัวอย่างทั่วถึง (ยกมาเฉพาะภาคกลาง)

๒.๑.๑ ภาคกลาง : พัฒนาเป็นฐานเศรษฐกิจชั้นนำ

๑) เพิ่มขีดความสามารถในการแข่งขันของฐานอุตสาหกรรมเดิมและส่งเสริม การพัฒนาอุตสาหกรรมแห่งอนาคตให้เป็นฐานรายได้ใหม่ เพื่อยกระดับฐานเศรษฐกิจอุตสาหกรรมของภาคกลางให้เป็นศูนย์อุตสาหกรรมสีเขียวชั้นนำในเอเชียตะวันออกเฉียงใต้

(๑) ยกระดับการพัฒนากลุ่มอุตสาหกรรมในพื้นที่จังหวัดปทุมธานี พระนครศรีอยุธยา ฉะเชิงเทรา ปราจีนบุรี ชลบุรี และระยองให้เป็นกลุ่มอุตสาหกรรมสำหรับกิจการที่ใช้เทคโนโลยีขั้นสูงและอุตสาหกรรมแห่งอนาคต

(๒) พัฒนากาญจนบุรี - ราชบุรี – เพชรบุรีตอนบนให้เป็นแหล่งอุตสาหกรรมแปรรูปผลผลิตทางการเกษตรและปศุสัตว์ และกลุ่มอุตสาหกรรมสิ่งทอและเครื่องนุ่งห่ม เชื่อมโยงกับแหล่งผลิตในเมียนมา

๒) พัฒนาคุณภาพและมาตรฐานการผลิตอาหารและสินค้าเกษตรให้มีความทันสมัยและเป็นสากล เพื่อเสริมสร้างความเข้มแข็งให้ภาคกลางเป็นฐานการผลิตอาหารและสินค้าเกษตรที่มีคุณภาพ ปลอดภัย และได้มาตรฐานโลก สนับสนุนการเป็นศูนย์กลางการผลิตอาหารของประเทศ

(๑) รักษาและพัฒนาประสิทธิภาพในการผลิตอาหารของพื้นที่จังหวัดชัยนาท สิงห์บุรี อ่างทอง พระนครศรีอยุธยา สุพรรณบุรี ฉะเชิงเทรา ราชบุรี และประจวบคีรีขันธ์ ซึ่งเป็นแหล่งผลิตข้าว พืชผัก มะพร้าว และประมงน้ำจืดของประเทศ ให้สามารถเป็นฐานส่งออกอาหารรายใหญ่ของโลก

(๒) พัฒนาธุรกิจการค้าขายผลไม้จังหวัดระยองด้านตะวันออก จันทบุรี ตราด นครนายก ปราจีนบุรี และฉะเชิงเทรา ให้เป็นฐานการผลิตและจำหน่ายผลไม้เพื่อการส่งออก โดยปรับปรุงประสิทธิภาพการผลิตควบคู่ไปกับการรักษาคุณภาพสินค้า ตั้งแต่ขั้นตอนการผลิต การบรรจุหีบห่อ การแปรรูป และการจัดจำหน่าย

(๓) ส่งเสริมการเลี้ยงปศุสัตว์ ได้แก่ โคนม โคเนื้อในจังหวัดสระบุรี และราชบุรี และ สุกร ไก่ และเป็ดในจังหวัดราชบุรี นครปฐม ชลบุรี และฉะเชิงเทรา ให้ผลผลิตมีคุณภาพและได้มาตรฐานความปลอดภัย

(๔) พัฒนาพื้นที่ที่มีศักยภาพด้านประมงและเพาะเลี้ยงสัตว์น้ำบริเวณชายฝั่งรอบอ่าวไทย ได้แก่ ประจวบคีรีขันธ์ เพชรบุรี สมุทรสงคราม สมุทรสาคร สมุทรปราการ ชลบุรี ระยอง จันทบุรี และตราด ให้คงความอุดมสมบูรณ์ของทรัพยากรชายฝั่งทะเลอย่างยั่งยืนต่อไป

๓) ปรับปรุงมาตรฐานสินค้าและธุรกิจบริการด้านการท่องเที่ยวให้มีคุณภาพและภาพลักษณ์ที่ได้มาตรฐานสากล เพื่อเพิ่มศักยภาพของภาคกลางให้เป็นศูนย์รวมการท่องเที่ยวของเอเชีย ที่มีชื่อเสียงและเป็นที่รู้จักในระดับนานาชาติ

(๑) พัฒนาแหล่งท่องเที่ยวชายทะเลนานาชาติในจังหวัดชลบุรี เพชรบุรี และประจวบคีรีขันธ์ให้เป็นฐานการกระจายรายได้และการสร้างงาน

(๒) ฟื้นฟูและปรับปรุงการพัฒนาการท่องเที่ยวในจังหวัดนครนายก ฉะเชิงเทรา ปราจีนบุรี จันทบุรีและตราด ให้เป็นแหล่งท่องเที่ยวเชิงนิเวศ เชิงเกษตรเชิงสุขภาพ และการท่องเที่ยวโดยชุมชน

(๓) สนับสนุนและส่งเสริมการท่องเที่ยวในจังหวัดพระนครศรีอยุธยา อ่างทอง สิงห์บุรี ลพบุรี ชัยนาท และกาญจนบุรีให้เป็นศูนย์กลางการท่องเที่ยวด้านประวัติศาสตร์ วัฒนธรรม และเกษตร

(๔) ฟื้นฟูและอนุรักษ์การท่องเที่ยวในจังหวัดปราจีนบุรีและสระแก้ว ให้เป็นแหล่งท่องเที่ยวอารยธรรมขอม

๔) เพิ่มประสิทธิภาพระบบบริหารจัดการน้ำ แก้ไขปัญหาความขัดแย้งในการใช้น้ำในภาคตะวันออก ระหว่างภาคอุตสาหกรรม เกษตรกรรม การท่องเที่ยว และชุมชน โดยปรับปรุงและบำรุงรักษาแหล่งน้ำเดิม จัดสรรน้ำ และพัฒนาแหล่งน้ำเพิ่มเติม รองรับความต้องการใช้น้ำที่เพิ่มขึ้นจากการขยายตัวของกิจกรรมทางเศรษฐกิจและชุมชนได้อย่างพอเพียงและมีเสถียรภาพ รวมทั้งส่งเสริมการทำแหล่งเก็บกักน้ำขนาดเล็กกระจายในพื้นที่การเกษตรของภาคกลางตอนบนเพื่อแก้ไขปัญหาภัยแล้ง

๒.๒ การพัฒนาเมือง

๒.๒.๑ แนวทางการพัฒนาหลัก

๑) พัฒนาสภาพแวดล้อมเมืองศูนย์กลางของจังหวัดให้เป็นเมืองน่าอยู่ เพื่อการใช้งานของคนทุกกลุ่มในสังคมอย่างเท่าเทียม เอื้อต่อการขยายตัวทางเศรษฐกิจและสังคมอย่างมีสมดุล

๒) ส่งเสริมการจัดการสิ่งแวดล้อมเมืองอย่างมีบูรณาการภายใต้การมีส่วนร่วมของ ส่วนกลาง ส่วนท้องถิ่น ภาคประชาสังคม และภาคเอกชน

๓) พัฒนาระบบขนส่งสาธารณะในเขตเมือง

๔) รักษาอัตลักษณ์ของเมืองและสร้างคุณค่าของทรัพยากรเพื่อกระจายรายได้ ให้คนในท้องถิ่น

๕) เพิ่มประสิทธิภาพการบริหารจัดการเมือง

๒.๓ การพัฒนาพื้นที่เศรษฐกิจ

๒.๓.๑ พื้นที่บริเวณชายฝั่งทะเลตะวันออก แนวทางการพัฒนา

๑) เร่งรัดการแก้ปัญหามลพิษและสิ่งแวดล้อมในพื้นที่เศรษฐกิจหลักให้เกิดผลในทางปฏิบัติอย่างเป็นรูปธรรม

๒) สนับสนุนการพัฒนาอุตสาหกรรมที่ใช้เทคโนโลยีขั้นสูง เป็นมิตรต่อสิ่งแวดล้อม และสอดคล้องกับศักยภาพของพื้นที่

๓) เพิ่มศักยภาพการท่องเที่ยวทางทะเลเชื่อมโยงอ่าวไทยฝั่งตะวันออกและตะวันตก

๔) พัฒนาโครงสร้างพื้นฐานทางเศรษฐกิจ สังคม และสิ่งแวดล้อมที่ได้มาตรฐาน เพื่อยกระดับคุณภาพชีวิตประชาชน และรองรับการพัฒนาระเบียงเศรษฐกิจภาคตะวันออก

๕) กระจายผลประโยชน์จากการพัฒนาให้แก่ประชาชนในพื้นที่

<u>ยุทธศาสตร์ที่ ๑๐</u> การพัฒนาภาค เมือง และพื้นที่เศรษฐกิจ

๑. วัตถุประสงค์

๑.๑ เพื่อใช้ประโยชน์จากจุดเด่นของทำเลที่ตั้งของประเทศไทยที่เป็นจุดเชื่อมโยงสำคัญของแนวระเบียงเศรษฐกิจต่างๆ ให้เกิดประโยชน์อย่างเต็มศักยภาพในการพัฒนาเศรษฐกิจและสังคมของไทย

๑.๒ เพื่อขยายโอกาสด้านการค้าการลงทุนระหว่างประเทศ และยกระดับให้ประเทศเป็นฐานการผลิตและการลงทุนที่มีศักยภาพและโดดเด่น

๑.๓ เพื่อเพิ่มบทบาทของไทยในเวทีโลกด้วยการส่งเสริมบทบาทที่สร้างสรรค์ของไทยในกรอบความร่วมมือต่างๆ รวมทั้งการสนับสนุนการขับเคลื่อนการพัฒนาภายใต้กรอบเป้าหมายการพัฒนาที่ยั่งยืน (Sustainable Development Goals: SDGs)

๒. แนวทางการพัฒนา

๒.๑ ขยายความร่วมมือทางการค้า และการลงทุนกับมิตรประเทศ และแสวงหาตลาดใหม่สำหรับสินค้าและบริการของไทย

๒.๒ พัฒนาความเชื่อมโยงด้านการคมนาคมขนส่ง โลจิสติกส์ และโทรคมนาคมในกรอบความร่วมมืออนุภูมิภาคภายใต้แผนงาน GMS, ACMECS, IMT-GT, BIMSTEC และ JDS และภูมิภาคอาเซียนเพื่ออำนวยความสะดวกและลดต้นทุนด้านโลจิสติกส์

๒.๒.๑ พัฒนาความเชื่อมโยงตามแผนแม่บทว่าด้วยความเชื่อมโยงระหว่างกันในอาเซียนให้มีความต่อเนื่องและเป็นโครงข่ายที่สมบูรณ์

๒.๒.๒ พัฒนารูปแบบและบริการการขนส่งและโลจิสติกส์ที่มีประสิทธิภาพและได้มาตรฐานสากล

๒.๒.๓ ปรับปรุงกฎระเบียบการขนส่งคนและสินค้าที่เกี่ยวข้อง

๒.๒.๔ พัฒนาบุคลากรในธุรกิจการขนส่งและบริการโลจิสติกส์

๒.๒.๕ เชื่อมโยงการพัฒนาเศรษฐกิจตามแนวพื้นที่ชายแดน เขตเศรษฐกิจชายแดน ตลอดจนเชื่อมโยงระบบการผลิตกับพื้นที่ตอนในของประเทศ

๒.๓ พัฒนาและส่งเสริมให้ไทยเป็นฐานของการประกอบธุรกิจ การบริการ และการลงทุนที่โดดเด่นในภูมิภาค

๒.๓.๑ สนับสนุนการพัฒนาเขตเศรษฐกิจชายแดนร่วมระหว่างไทยกับประเทศเพื่อนบ้านและส่งเสริมการค้าและการบริการชายแดน

๒.๓.๒ ผลักดันให้เกิดการบูรณาการแผนการพัฒนาพื้นที่เชื่อมโยงกับประเทศเพื่อนบ้าน เพื่อผลประโยชน์ด้านความมั่นคงและการสร้างเสถียรภาพของพื้นที่

๒.๔ ส่งเสริมการลงทุนไทยในต่างประเทศ (Outward investment) ของผู้ประกอบการไทย

๒.๔.๑ พัฒนาผู้ประกอบการโดยเฉพาะวิสาหกิจขนาดกลางและขนาดย่อมให้สามารถพัฒนาธุรกิจร่วมกับประเทศเพื่อนบ้าน

๒.๔.๒ พัฒนาทรัพยากรมนุษย์ เทคโนโลยี และนวัตกรรม

๒.๔.๓ พัฒนาสภาพแวดล้อมทางธุรกิจและการสนับสนุนการดำเนินงานโดยกลไกสภาธุรกิจภายใต้กรอบความร่วมมือต่างๆ

๒.๔.๔ สนับสนุนแหล่งเงินทุน และแหล่งข้อมูลเชิงลึกเกี่ยวกับฐานการผลิตในต่างประเทศ

๒.๕ เปิดประตูการค้าและพัฒนาความร่วมมือกับประเทศเพื่อนบ้านในลักษณะหุ้นส่วนทางยุทธศาสตร์ทั้งในระดับอนุภูมิภาค และภูมิภาคที่มีความเสมอภาคกัน

๒.๖ สร้างความเป็นหุ้นส่วนการพัฒนากับประเทศในอนุภูมิภาค ภูมิภาค และนานาประเทศ

๒.๖.๑ เพิ่มบทบาทและการมีส่วนร่วมของไทยในองค์การระหว่างประเทศ

๒.๖.๒ เพิ่มบทบาทนำของไทยในการให้ความช่วยเหลือทางการพัฒนา

๒.๗ เข้าร่วมเป็นภาคีความร่วมมือระหว่างประเทศโดยมีบทบาทที่สร้างสรรค์

๒.๗.๑ รักษาบทบาทของไทยในการมีส่วนร่วมกำหนดยุทธศาสตร์ของกรอบความร่วมมือที่ดำเนินอยู่

๒.๗.๒ รักษาดุลยภาพของปฏิสัมพันธ์กับมหาอำนาจทางเศรษฐกิจเดิมและมหาอำนาจใหม่

๒.๗.๓ ยกระดับมาตรฐานของไทยให้สอดคล้องกับมาตรฐานและบรรทัดฐานสากลตามพันธกรณีระหว่างประเทศ

๒.๘ ส่งเสริมความร่วมมือกับภูมิภาคและนานาชาติในการสร้างความมั่นคง

๒.๙ บูรณาการภารกิจด้านความร่วมมือระหว่างประเทศและด้านการต่างประเทศ

๒.๑๐ ส่งเสริมให้เกิดการปรับตัวภายในประเทศที่สำคัญ

ไทยแลนด์ ๔.๐ (THAILAND ๔.๐)

การจัดทำแผนพัฒนาท้องถิ่นต้องมีความสัมพันธ์กับไทยแลนด์ ๔.๐ โดยให้ความสำคัญกับการพัฒนาด้านเทคโนโลยีกลุ่มอาหาร เกษตร และเทคโนโลยีชีวภาพ กลุ่มสาธารณสุข สุขภาพ และเทคโนโลยีทางการแพทย์ กลุ่มเครื่องมือ อุปกรณ์อัจฉริยะ หุ่นยนต์ และระบบเครื่องกลที่ใช้ระบบอิเล็กทรอนิกส์ควบคุม กลุ่มดิจิตอล เทคโนโลยีอินเตอร์เน็ตที่เชื่อมต่อและบังคับอุปกรณ์ต่างๆ ปัญญาประดิษฐ์และเทคโนโลยีสมองกลฝังตัว กลุ่มอุตสาหกรรมสร้างสรรค์ วัฒนธรรม และบริการที่มีมูลค่าสูง โดยรายละเอียดไทยแลนด์ ๔.๐ มีดังนี้

ประเทศไทย ๔.๐ ถือเป็นการพัฒนาเครื่องยนต์เพื่อขับเคลื่อนการเติบโตทางเศรษฐกิจชุดใหม่ (New Engines of Growth) ด้วยการเปลี่ยนแปลง ความได้เปรียบเชิงเปรียบเทียบ ของประเทศที่มีอยู่ ๒ ด้าน คือ ความหลากหลายเชิงชีวภาพ และความหลากหลายเชิงวัฒนธรรม ให้เป็นความได้เปรียบในเชิงแข่งขัน โดยการเติมเต็มด้วยวิทยาการ ความคิดสร้างสรรค์ นวัตกรรม วิทยาศาสตร์ เทคโนโลยี การวิจัยและพัฒนา แล้วต่อยอดความได้เปรียบเชิงเปรียบเทียบเป็น ๕ กลุ่มเทคโนโลยีและอุตสาหกรรมเป้าหมาย ประกอบด้วย

๑. กลุ่มอาหาร เกษตร และเทคโนโลยีชีวภาพ (Food, Agriculture & Bio-Tech) อาทิ เทคโนโลยีการเกษตร (Agritech)เทคโนโลยีอาหาร (Foodtech) เป็นต้น

๒. กลุ่มสาธารณสุข สุขภาพ และเทคโนโลยีทางการแพทย์ (Health, Wellness & Bio-Med) อาทิ เทคโนโลยีสุขภาพ (Healthtech) เทคโนโลยีการแพทย์ (Medtech) สปา (Spa) เป็นต้น

๓. กลุ่มเครื่องมือ อุปกรณ์อัจฉริยะ หุ่นยนต์ และระบบเครื่องกลที่ใช้ระบบอิเล็กทรอนิกส์ควบคุม (Smart Devices, Robotics & Mechatronics) อาทิ เทคโนโลยีหุ่นยนต์ (Robotech) เป็นต้น

๔. กลุ่มดิจิตอล เทคโนโลยีอินเตอร์เน็ตที่เชื่อมต่อและบังคับอุปกรณ์ต่างๆ ปัญญาประดิษฐ์และเทคโนโลยีสมองกลฝังตัว (Digital, IOT, Artificial intelligence & Embedded Technology) อาทิ เทคโนโลยีการเงิน (Fintech) อุปกรณ์เชื่อมต่อออนไลน์โดยไม่ต้องใช้คน (IoT) เทคโนโลยีการศึกษา (Edtech) อี-มาร์เก็ตเพลส (E-Market place) อี-คอมเมิร์ซ (E-Commerce) เป็นต้น

๕. กลุ่มอุตสาหกรรมสร้างสรรค์ วัฒนธรรม และบริการที่มีมูลค่าสูง (Creative, Culture & High Value Services) อาทิ เทคโนโลยีการออกแบบ (Designtech) ธุรกิจไลฟ์สไตล์ (Lifestyle Business) เทคโนโลยีการท่องเที่ยว (Traveltech) การเพิ่มประสิทธิภาพการบริการ (Service Enhancing) เป็นต้น

๑.๓ แผนพัฒนาภาค/แผนพัฒนากลุ่มจังหวัด/แผนพัฒนาจังหวัด

๑. แผนพัฒนาภาคตะวันออก

เป้าหมายการพัฒนาภาคตะวันออกจะมุ่งพัฒนาเป็นฐานเศรษฐกิจชั้นน้ำของอาเซียน โดยรักษาฐานเศรษฐกิจเดิมที่มีอยู่ให้เติบโตอย่างยั่งยืน และสร้างฐานเศรษฐกิจใหม่เพื่อเพิ่มขีดความสามารถในการแข่งขันและสนับสนุนให้ประเทศเติบโตอย่างมีเสถียรภาพ โดยเน้นการพัฒนาพื้นที่ที่มีศักยภาพสูง ได้แก่ พื้นที่ฐานการผลิตและบริการ เมืองศูนย์กลางความเจริญในภูมิภาค และพื้นที่เศรษฐกิจชายแดน

<u>วัตถุประสงค์</u>

๑. เพื่อกระจายความเจริญและโอกาสทางเศรษฐกิจไปสู่ภูมิภาคอย่างทั่วถึงมากขึ้น

๒. เพื่อพัฒนาพื้นที่เศรษฐกิจใหม่ให้สนับสนุนการเพิ่มขีดความสามารถในการแข่งขันและการพัฒนาในพื้นที่อย่างยั่งยืน

๓. เพื่อพัฒนาเมืองศูนย์กลางของจังหวัดเป็นเมืองน่าอยู่สำหรับคนทุกกลุ่มในสังคม โดยมีความปลอดภัย การจัดการสิ่งแวดล้อมเมืองมีมาตรฐาน บริการสาธารณะมีคุณภาพ และมีระบบขนส่งสาธารณะในเขตเมืองอย่างทั่วถึง

๔. เพื่อฟื้นฟูทรัพยากรธรรมชาติ สิ่งแวดล้อม และสร้างความสมดุลของระบบนิเวศ

<u>เป้าหมาย และตัวชี้วัด</u>

๑. สัดส่วนคนจนภาคตะวันออกลดลง

๒. สัมประสิทธิ์การกระจายรายได้ลดลง

๓. มูลค่าการลงทุนภาครัฐและเอกชนในพื้นที่เศรษฐกิจพิเศษชายแดนเพิ่มขึ้น

๔. จำนวนเมืองศูนย์กลางของจังหวัดที่ได้รับการพัฒนาเป็นเมืองน่าอยู่เพิ่มขึ้น

๕. จำนวนพื้นที่ป่าไม้และป่าชายเลนเพิ่มขึ้น

๖. สัดส่วนพื้นที่ชลประทานและพื้นที่รับประโยชน์ของระบบชลประทานเพิ่มขึ้น

๗. การเข้าถึงระบบประปาเพิ่มขึ้น

๘. คุณภาพอากาศอยู่ในเกณฑ์มาตรฐาน

๙. ร้อยละของปริมาณขยะที่ได้รับการกำจัดอย่างถูกต้องตามหลักวิชาการเพิ่มขึ้น

๒. ยุทธศาสตร์การพัฒนา

ยุทธศาสตร์ที่ ๑ พัฒนาพื้นที่ระเบียงเศรษฐกิจพิเศษภาคตะวันออกให้เป็นเขตเศรษฐกิจพิเศษที่มีความทันสมัยที่สุดในภูมิภาคอาเซียน

<u>แนวทางการพัฒนา</u>

๑) พัฒนาโครงข่ายความเชื่อมโยงด้านการคมนาคมขนส่งหลักให้เอื้อประโยชน์ต่อการพัฒนาอุตสาหกรรมและเมืองในอนาคต ได้แก่ สนามบินอู่ตะเภา รถไฟความเร็วสูงเชื่อม ๓ สนามบิน ท่าเรือแหลมฉบัง

ระยะ ๓ ท่าเรือมาบตาพุดระยะ ๓ ท่าเรือสัตหีบ รถไฟทางคู่เชื่อม ๓ ท่าเรือ และทางหลวงพิเศษระหว่างเมืองช่วงพัทยา - มาบตาพุด

๒) ส่งเสริมการพัฒนากลุ่มอุตสาหกรรมที่ใช้เทคโนโลยีขั้นสูงและอุตสาหกรรมแห่งอนาคตในพื้นที่ระเบียงเศรษฐกิจพิเศษภาคตะวันออก เช่น จัดตั้งศูนย์บริการแบบเบ็ดเสร็จ ประชาสัมพันธ์และชักจูงนักลงทุนที่มีศักยภาพและเหมาะสม เป็นต้น

๓) พัฒนาบุคลากร การศึกษา การวิจัย และเทคโนโลยี เพื่อผลิตกำลังคนให้ตรงกับความต้องการของอุตสาหกรรมเป้าหมาย และก่อให้เกิดการวิจัย สร้างนวัตกรรม และการพัฒนาเทคโนโลยีในการต่อยอด และขับเคลื่อนการพัฒนาในพื้นที่อย่างยั่งยืน อาทิ EEC of Digital Park (EECd) และ EEC of Innovation (EECi)

๔) พัฒนาแหล่งท่องเที่ยวชายทะเลนานาชาติในจังหวัดชลบุรี-ระยอง ให้เป็นฐานการกระจายรายได้และการสร้างงานให้แก่ชุมชน

๕) พัฒนาสภาพแวดล้อมเมืองสำคัญของจังหวัดให้เป็นเมืองน่าอยู่ เอื้อต่อการขยายตัวทางเศรษฐกิจและสังคมอย่างมีสมดุล

ฉะเชิงเทรา : พัฒนาเป็นเมืองที่อยู่อาศัยชั้นดีที่ทันสมัย รองรับการขยายตัวของกรุงเทพฯ และการพัฒนาพื้นที่ระเบียงเศรษฐกิจพิเศษภาคตะวันออก

พัทยา : พัฒนาเป็นเมืองท่องเที่ยวเชิงธุรกิจ สุขภาพ และนันทนาการ ศูนย์ประชุมและศูนย์แสดงสินค้านานาชาติชั้นนำของอาเซียน และศูนย์การให้บริการด้านการแพทย์ระดับนานาชาติ (Medical Tourism)

อู่ตะเภา : พัฒนาเป็นศูนย์ธุรกิจการบินและโลจิสติกส์อาเซียน

ระยอง : พัฒนาเป็นเมืองแห่งการศึกษาและวิทยาศาสตร์ เมืองนานาชาติที่มีธุรกิจทันสมัย

ยุทธศาสตร์ที่ ๒ พัฒนาภาคตะวันออกให้เป็นแหล่งผลิตอาหารที่มีคุณภาพและได้มาตรฐานสากล

<u>แนวทางการพัฒนา</u>

๑) พัฒนาการผลิตและการค้าผลไม้ภาคตะวันออก ให้เป็นศูนย์ผลไม้เมืองร้อนแห่งเอเชีย โดยปรับปรุงประสิทธิภาพการผลิตควบคู่ไปกับการรักษาคุณภาพสินค้า ตั้งแต่ขั้นตอนการผลิตการบรรจุหีบห่อ การแปรรูป และการจัดจำหน่าย

๒) ส่งเสริมการเลี้ยงปศุสัตว์ ได้แก่ สุกรและไก่ ในจังหวัดชลบุรีและฉะเชิงเทราให้ผลผลิตมีคุณภาพและได้มาตรฐานความปลอดภัย สอดคล้องกับความต้องการของผู้บริโภค ทั้งในประเทศและต่างประเทศโดยส่งเสริมให้เกษตรกรมีความรู้ความสามารถในการใช้เทคโนโลยีการผลิตที่ทันสมัยและพันธุ์ที่เหมาะสม รวมทั้งปรับปรุงระบบการบริหารจัดการตลาดให้มีประสิทธิภาพ

๓) พัฒนาพื้นที่ที่มีศักยภาพด้านประมงและเพาะเลี้ยงสัตว์น้ำบริเวณชายฝั่งอ่าวไทย ได้แก่ ชลบุรี ระยอง จันทบุรี และตราด ให้คงความอุดมสมบูรณ์ของทรัพยากรชายฝั่งทะเลอย่างยั่งยืนต่อไป โดยเร่งรัดการอนุรักษ์ ฟื้นฟู และการจัดการใช้ประโยชน์ทรัพยากรประมงและสิ่งแวดล้อมให้เป็นระบบเหมาะสม ควบคู่ไปกับการส่งเสริมและพัฒนาอาชีพ เช่น การส่งเสริมการวิจัยและถ่ายทอดเทคโนโลยีการจัดการและวิธีการเพาะเลี้ยงสัตว์น้ำเพื่อเพิ่มประสิทธิภาพการผลิตและสร้างมูลค่าเพิ่ม การส่งเสริมและพัฒนาการประมงพื้นบ้าน รวมทั้งการส่งเสริมและพัฒนาธุรกิจการประมง เป็นต้น

ยุทธศาสตร์ที่ ๓ ปรับปรุงมาตรฐานสินค้าและธุรกิจบริการด้านการท่องเที่ยว

<u>แนวทางการพัฒนา</u>

๑) ฟื้นฟูและปรับปรุงการพัฒนาการท่องเที่ยวในจังหวัดนครนายก ฉะเชิงเทรา จันทบุรี และตราด ให้เป็นแหล่งท่องเที่ยวเชิงนิเวศ เชิงเกษตร เชิงสุขภาพ และการท่องเที่ยวโดยชุมชนโดยฟื้นฟูแหล่งท่องเที่ยว พร้อมทั้งปรับปรุงสิ่งอำนวยความสะดวก กิจกรรมการท่องเที่ยว สินค้า และบริการด้านการท่องเที่ยวให้ได้มาตรฐานสากล

๒) ฟื้นฟูและอนุรักษ์การท่องเที่ยวในจังหวัดปราจีนบุรีและสระแก้ว ให้เป็นแหล่งท่องเที่ยวอารยธรรมขอม โดยฟื้นฟูบูรณะโบราณสถานและสินทรัพย์ทางวัฒนธรรม รวมทั้งปรับปรุงและอนุรักษ์สิ่งแวดล้อมและควบคุมการใช้ที่ดินอย่างเหมาะสม เพื่อให้เกิดการพัฒนาอย่างยั่งยืนต่อไป

ยุทธศาสตร์ที่ ๔ พัฒนาพื้นที่เศรษฐกิจชายแดนให้เป็นประตูเศรษฐกิจเชื่อมโยงกับประเทศเพื่อนบ้านให้เจริญเติบโตอย่างยั่งยืนแนวทางการพัฒนา

๑) พัฒนาเขตพัฒนาเศรษฐกิจพิเศษชายแดนอรัญประเทศ จังหวัดสระแก้วให้เป็นประตูและศูนย์กลางทางการค้า การท่องเที่ยว และการลงทุน เชื่อมโยงกับประเทศกัมพูชาและเวียดนาม โดยจัดระเบียบการใช้ประโยชน์ที่ดินให้เหมาะสม พัฒนาเชื่อมโยงโครงข่ายคมนาคมขนส่งให้มีประสิทธิภาพ และอำนวยความสะดวกบริเวณจุดผ่านแดน

๒) พัฒนาเขตพัฒนาเศรษฐกิจพิเศษชายแดนหาดเล็ก อำเภอคลองใหญ่ จังหวัดตราด ให้เป็นศูนย์กลางธุรกิจการค้าชายแดนและการท่องเที่ยว เชื่อมโยงกับจังหวัดเกาะกง กัมพูชา โดยจัดระเบียบการใช้ประโยชน์ที่ดิน ปรับปรุงเส้นทางคมนาคมและระบบ Logistics รวมถึงยกระดับมาตรฐานการให้บริการและอำนวยความสะดวกบริเวณจุดผ่านแดน

๓) พัฒนาพื้นที่เศรษฐกิจชายแดนบ้านแหลมและบ้านผักกาด อำเภอโป่งน้ำร้อน จังหวัดจันทบุรี ให้เป็นศูนย์กลางการค้าชายแดนเชื่อมโยงกับจังหวัดพระตะบอง และไพลินของกัมพูชา โดยปรับปรุงและพัฒนาระบบบริการพื้นฐานเพื่ออำนวยความสะดวกในการลงทุน ตลอดจนพัฒนาจุดตรวจชายแดนเพื่อให้บริการได้อย่างมีประสิทธิภาพและได้มาตรฐานสากล

ยุทธศาสตร์ที่ ๕ แก้ไขปัญหาทรัพยากรธรรมชาติและจัดระบบการบริหารจัดการมลพิษให้มีประสิทธิภาพเพิ่มขึ้น

<u>แนวทางการพัฒนา</u>

๑) บริหารจัดการน้ำเพื่อบรรเทาภาวะฝนแล้งและน้ำท่วมจันทบุรีและตราด โดยปรับปรุงและบำรุงรักษาแหล่งน้ำเดิม จัดสรรน้ำ และพัฒนาแหล่งน้ำเพิ่มเติม รองรับความต้องการใช้น้ำที่เพิ่มขึ้นจากการขยายตัวของกิจกรรมทางเศรษฐกิจและชุมชนได้อย่างพอเพียงและมีเสถียรภาพ รวมทั้งส่งเสริมการค้าแหล่งเก็บกักน้ำขนาดเล็กกระจายในพื้นที่การเกษตรเพื่อแก้ไขปัญหาภัยแล้ง

๒) ฟื้นฟูป่าต้นน้ำให้เกิดความสมดุลต่อระบบนิเวศ โดยปลูกป่าเพิ่มเติม และเพิ่มมาตรการเฝ้าระวังติดตามการบุกรุกป่า โดยสนับสนุนสิทธิและบทบาทของชุมชน ให้เข้ามามีส่วนร่วมในการบริหารจัดการพื้นที่ป่าของชุมชนไม่ให้เสื่อมโทรมลง

๓) คุ้มครองและฟื้นฟูป่าชายเลน ปะการัง หญ้าทะเล และป้องการกัดเซาะชายฝั่งโดยเฉพาะจังหวัดที่มีพื้นที่กัดเซาะรุนแรง ได้แก่ จันทบุรีและฉะเชิงเทรา โดยการกำหนดพื้นที่ และหลักเกณฑ์การใช้ประโยชน์ ภายใต้กระบวนการมีส่วนร่วมของชุมชนท้องถิ่น หรือข้อตกลงร่วมกันของภาคีพัฒนา ในการจัดการฟื้นฟูป่าชายเลน การเฝ้าระวังการลักลอบจับสัตว์น้ำ การคุ้มครองปะการัง หญ้าทะเล พื้นที่จับสัตว์น้ำ พื้นที่เพาะเลี้ยง และการทำประมงชายฝั่ง เพื่อป้องกันการกัดเซาะชายฝั่ง และไม่ให้ทรัพยากรชายฝั่งเสื่อมโทรมลงไปอีก

๔) ดำเนินการตามมาตรการจัดการมลพิษทางอากาศ ได้แก่ สารอินทรีย์ระเหยง่ายและฝุ่นละอองขนาดเล็กในจังหวัดระยอง ชลบุรี และฉะเชิงเทรา โดยกำหนดมาตรการควบคุม และมาตรการจูงใจในการป้องกันและควบคุมการปล่อยมลพิษทางอากาศในเขตชุมชน และเขตอุตสาหกรรมให้อยู่ในเกณฑ์มาตรฐาน เพื่อให้ชุมชนและอุตสาหกรรมสามารถอยู่ร่วมกันได้อย่างเกื้อกูลกันและสันติสุข

๕) ปรับปรุงและเพิ่มประสิทธิภาพของระบบบำบัดน้ำเสียชุมชน ในจังหวัดที่เป็นศูนย์กลางการค้าการท่องเที่ยว และพื้นที่อุตสาหกรรม รวมทั้งการจัดการน้ำทิ้งจากครัวเรือนและโรงงานให้เป็นไปตามเกณฑ์มาตรฐาน เพื่อควบคุมและบรรเทาปัญหาน้ำเสีย โดยเฉพาะในบริเวณแม่น้ำสายหลักที่อยู่ในเกณฑ์เสื่อมโทรมอย่างต่อเนื่อง ได้แก่ แม่น้ำระยองตอนบน ตอนล่าง และแม่น้ำพังราดตอนบน

๖) พัฒนาและปรับปรุงกระบวนการรวบรวม ขนย้าย และการกำจัดขยะจังหวัดชลบุรี และระยองให้มีประสิทธิภาพเพิ่มขึ้น โดยใช้มาตรการคัดแยกขยะและบริหารการจัดเก็บตามประเภทการคัดแยกขยะให้เป็นระบบ ส่วนของเสียอันตรายที่มีแนวโน้มเพิ่มมากขึ้นเรื่อย ๆ บริเวณพื้นที่อุตสาหกรรมจังหวัดชลบุรีและระยองสนับสนุนให้ภาคเอกชนที่มีศักยภาพเข้ามามีส่วนร่วมในการแก้ปัญหาและการลงทุนกำจัดให้เป็นระบบและได้มาตรฐานการกำจัด

๓. แผนพัฒนากลุ่มจังหวัดภาคตะวันออก ๑ (ฉะเชิงเทรา ชลบุรี ระยอง)

๑. วิสัยทัศน์ของกลุ่มจังหวัดภาคตะวันออก ๑ (ฉะเชิงเทรา ชลบุรี ระยอง)

“พื้นที่พัฒนาพิเศษระดับอาเซียน แหล่งผลิตอาหารและผลไม้ปลอดภัยเพื่อการส่งออกและแหล่งท่องเที่ยวมาตรฐานระดับนานาชาติ”

๒. เป้าประสงค์รวม

<u>เป้าหมายการพัฒนาที่ ๑</u> พื้นที่ระเบียงเศรษฐกิจพิเศษที่ดีและทันสมัยที่สุดในภูมิภาคอาเซียน

<u>เป้าหมายการพัฒนาที่ ๒</u> แหล่งผลิตอาหารและผลไม้เพื่อการส่งออก

<u>เป้าหมายการพัฒนาที่ ๓</u> แหล่งท่องเที่ยวมาตรฐานระดับนานาชาติ

<u>เป้าหมายการพัฒนาที่ ๔</u> ทรัพยากรธรรมชาติได้รับการฟื้นฟูและบริหารจัดการอย่างมีประสิทธิภาพ

<u>เป้าหมายการพัฒนาที่ ๕</u> ประชาชนมีคุณภาพชีวิตที่ดีได้รับบริการสาธารณสุขที่ได้มาตรฐานและส่งเสริมให้มีการเรียนรู้ตลอดช่วงชีวิต

๓ . ประเด็นการพัฒนาของกลุ่มจังหวัดภาคตะวันออก ๑ (ฉะเชิงเทรา ชลบุรี ระยอง)

<u>ประเด็นการพัฒนาที่ ๑</u> พัฒนาความพร้อมของพื้นที่สร้างบรรยากาศเพื่อส่งเสริมการค้าการลงทุนอุตสาหกรรม มุ่งสู่เขตเศรษฐกิจพิเศษที่ดีและทันสมัยที่สุดในภูมิภาคอาเซียน

<u>ประเด็นการพัฒนาที่ ๒</u> พัฒนาภาคตะวันออกให้เป็นแหล่งผลิตอาหารที่มีคุณภาพและได้มาตรฐานสากล

<u>ประเด็นการพัฒนาที่ ๓</u> ปรับปรุงมาตรฐานสินค้าและธุรกิจบริการด้านการท่องเที่ยว

<u>ประเด็นการพัฒนาที่ ๔</u> เร่งแก้ไขปัญหาวิกฤตมลพิษและพัฒนาระบบบริหารจัดการทรัพยากรธรรมชาติให้มีประสิทธิภาพเพิ่มขึ้น

<u>ประเด็นการพัฒนาที่ ๕</u> พัฒนาทรัพยากรมนุษย์ในทุกช่วงวัยให้มีคุณภาพชีวิตที่ดี มีความมั่นคง ปลอดภัย

๔. จุดยืนทางยุทธศาสตร์ (Positioning) ของกลุ่มจังหวัดภาคตะวันออก ๑ (ฉะเชิงเทรา ชลบุรี ระยอง)

๑) ฐานเศรษฐกิจชั้นนำและศูนย์กลางโลจิสติกส์

๒) แหล่งผลิตอาหารและผลไม้เมืองร้อนที่มีชื่อเสียง

๓) แหล่งท่องเที่ยวชายทะเลนานาชาติ ท่องเที่ยวเชิงนิเวศและเกษตรโดยชุมชน

๔. แผนพัฒนาจังหวัดระยอง พ.ศ.๒๕๖๑ – ๒๕๖๕

๑. ตราประจำจังหวัดระยอง

เกาะในภาพ คือ เกาะเสม็ด ซึ่งอยู่นอกชายฝั่งของตำบลเพ อำเภอเมืองระยอง เป็นเกาะที่มีมะพร้าวมาก หาดทรายขาวสะอาดเหมือนน้ำตาลทราย

พลับพลาในภาพ หมายถึง พลับพลาที่พระบาทสมเด็จพระเจ้าอยู่หัวโปรดเกล้าฯ ให้สร้างไว้เป็น ที่ประทับระหว่างเสด็จประพาสเกาะนี้

๒. คำขวัญประจำจังหวัดระยอง

“ผลไม้รสล้ำ อุตสาหกรรมก้าวหน้า น้ำปลารสเด็ด เกาะเสม็ดสวยหรู สุนทรภู่กวีเอก”

๓. สีประจำจังหวัด

สีแดง หมายถึง สีนักสู้ที่พระเจ้าตากได้กอบกู้ประเทศชาติพักกองทัพที่ ใต้ต้นสะตือ วัดลุ่มจังหวัดระยอง

สีเหลือง หมายถึง สีรักชาติ

สีน้ำเงิน หมายถึง สีแห่งความสดใส สีแห่ความเย็น สีของน้ำทะเล ซึ่งจังหวัดระยองมีทางติดทะเลยาวไกลถึง ๑๐๐ กม.

๔. ต้นไม้ประจำจังหวัด ต้นประดู่

๕. ดอกไม้ประจำจังหวัด ดอกประดู่

๖. ต้นไม้พระราชทาน ต้นสารภีทะเล

๗. แผนที่จังหวัดระยอง

ประกอบด้วย ๘ อำเภอ

๑. อำเภอเมืองระยอง
๒. อำเภอบ้านฉาง
๓. อำเภอแกลง
๔. อำเภอวังจันทร์
๕. อำเภอบ้านค่าย
๖. อำเภอปลวกแดง
๗. อำเภอเขาชะเมา
๘. อำเภอนิคมพัฒนา

๘. วิสัยทัศน์จังหวัดระยอง

“เมืองนวัตกรรมก้าวหน้า พัฒนาอย่างสมดุล บนพื้นฐานความพอเพียง”

๙. เป้าหมายในการพัฒนาจังหวัด

การพัฒนาจังหวัดให้เป็นไปในทิศทางสู่ความมั่นคง มั่งคั่ง ยั่งยืน สังคมสงบสุข เศรษฐกิจก้าวหน้า และประชาชนดำรงชีวิตอย่างมีความสุข ภายใต้กระแสการเปลี่ยนแปลงทั้งภายใน และภายนอก จัดทำยุทธศาสตร์การพัฒนาจังหวัดระยอง มุ่งเน้นเร่งสร้างภูมิคุ้มกันเพื่อป้องกันความเสี่ยงต่างๆ และเสริมสร้างรากฐานการพัฒนาให้เข้มแข็ง รวมทั้งสร้างโอกาสในการพัฒนาให้เจริญก้าวหน้าต่อไป โดยได้กำหนดประเด็นยุทธศาสตร์ และให้ความสำคัญตามลำดับการพัฒนา จำนวน ๖ ประเด็นยุทธศาสตร์ ดังนี้

ประเด็นการพัฒนาที่ ๑ : พัฒนาคุณภาพสินค้าและผลิตภัณฑ์ด้านการเกษตร ประมง ปศุสัตว์ด้วยเทคโนโลยีและนวัตกรรมให้เป็นไปตามมาตรฐานสากล ควบคู่กับการพัฒนาไปสู่เกษตรอุตสาหกรรมและการท่องเที่ยว

ด้านเกษตรกรรม อาชีพเกษตรกรรมเป็นอาชีพที่สำคัญและเป็นอาชีพดั้งเดิมของชาวจังหวัดระยอง เนื่องจากจังหวัดระยองมีสภาพภูมิประเทศและภูมิอากาศที่เหมาะสมต่อการทำพืชเศรษฐกิจที่สำคัญของจังหวัด ได้แก่ ยางพารา สับปะรด มันสำปะหลัง ข้าว ปาล์มน้ำมัน อ้อย ผลไม้ต่างๆ เช่น ทุเรียน เงาะ และมังคุด เป็นต้น ปัจจุบันพื้นที่เกษตรกรรมมีแนวโน้มลดลงทุกปี

ด้านการประมง จังหวัดระยองมีพื้นที่ชายฝั่งทะเลยาวประมาณ ๑๐๐ กิโลเมตร การประกอบอาชีพประมง ซึ่งเป็นอาชีพที่สำคัญ นอกจากการทำประมงประเภทอาหารสดแล้ว ยังมีการนำมาทำเป็นผลิตภัณฑ์ต่อเนื่อง เช่น อาหารทะเลแห้ง เป็นต้น ทั้งนี้ ยังมีการทำประมงน้ำจืดด้วย เนื่องจากมีอ่างเก็บน้ำขนาดใหญ่ ๕ อ่าง ปัจจุบันอาชีพประมงชายฝั่งหรือประมงเรือเล็กได้รับความเดือดร้อนมาก เนื่องจากสัตว์ทะเลเศรษฐกิจ เช่น กุ้ง หอย หมึก ปู ปลา มีน้อยลงและมีการแย่งชิงพื้นที่ประมง ประกอบกับพื้นที่ประมงเดิมมีการเสื่อมโทรม ของทรัพยากรธรรมชาติ ทำให้ต้องออกหากินไกลขึ้น ต้นทุนสูงขึ้น

ด้านปศุสัตว์ จังหวัดระยองมีการเลี้ยงปศุสัตว์ควบคู่กับการทำไร่ ทำสวนผลไม้ เช่น โค กระบือ
เป็ด ไก่ แพะ เป็นต้น

<u>วัตถุประสงค์</u> : ผลผลิตทางการเกษตร ประมงและปศุสัตว์ ได้รับการส่งเสริม และพัฒนาให้มีคุณภาพ และมีมูลค่าเพิ่ม ขยายโอกาสทางการตลาดไปสู่ภายในและภายนอกประเทศ และพัฒนาการเป็นเกษตรอุตสาหกรรม และเกษตรท่องเที่ยว

<u>แนวทางการพัฒนา</u> :

๑) ส่งเสริมและพัฒนาการผลิตสินค้า/ผลิตภัณฑ์เกษตร ประมง และปศุสัตว์ให้มีความปลอดภัยและมีคุณภาพได้มาตรฐาน

๒) สร้างและขยายเครือข่ายการตลาด และช่องทางการจำหน่ายสินค้าเกษตร ประมง ปศุสัตว์และผลิตภัณฑ์

๓) สนับสนุนการวิจัย พัฒนา การใช้เทคโนโลยีและนวัตกรรมในการผลิต แปรรูปสินค้า และผลิตภัณฑ์เพื่อลดต้นทุนในการผลิตและสร้างมูลค่าเพิ่มทางเศรษฐกิจ

๔) เสริมสร้างและสนับสนุนความเข้มแข็งให้กลุ่ม/สหกรณ์/สถาบันเกษตรกร/บริษัทประชารัฐรักสามัคคี

๕) ปรับปรุงโครงสร้างพื้นฐาน และสิ่งอำนวยความสะดวกที่จำเป็นต่อการผลิตภาคเกษตร ประมง และปศุสัตว์

๖) ส่งเสริมภาคการเกษตร ให้มีการเชื่อมโยงภาคการท่องเที่ยว และภาคอุตสาหกรรม

๗) ฟื้นฟูและอนุรักษ์ทรัพยากรด้านการเกษตร ประมง และปศุสัตว์โดยการมีส่วนร่วมของทุกภาคส่วน

๘) สร้างระบบฐานข้อมูลด้านการเกษตร ประมง และปศุสัตว์ เพื่อสนับสนุนการตัดสินใจ

ประเด็นการพัฒนาที่ ๒ : พัฒนาศักยภาพการท่องเที่ยวให้เติบโตควบคู่กับภาคการเกษตรและภาคอุตสาหกรรมอย่างมีคุณภาพและยั่งยืน

<u>วัตถุประสงค์</u> : เป็นแหล่งสร้างและกระจายรายได้จากการท่องเที่ยว สร้างมูลค่าเพิ่มให้กับแหล่ง/สถานที่ท่องเที่ยวของจังหวัดระยอง ทรัพยากรด้านการท่องเที่ยวได้รับการพัฒนา ฟื้นฟู และอนุรักษ์ให้คงอยู่ได้อย่างยั่งยืน

<u>แนวทางการพัฒนา</u> :

๑) ฟื้นฟูแหล่งท่องเที่ยวเก่าและพัฒนาแหล่งท่องเที่ยวใหม่ รวมแหล่งท่องเที่ยวที่เกี่ยวเนื่องกับภาคการเกษตร ภาคอุตสาหกรรม วัฒนธรรม และท่องเที่ยวชุมชน เพื่อรองรับเขตพัฒนาพิเศษภาคตะวันออก (EEC)

๒) พัฒนาสินค้า สร้างอัตลักษณ์และบริการด้านการท่องเที่ยวให้ได้มาตรฐาน และหลากหลาย

๓) พัฒนาขีดความสามารถของบุคลากรด้านการท่องเที่ยวให้มีคุณภาพเพื่อรองรับนักท่องเที่ยว

๔) สร้างจิตสำนึก/กระบวนการมีส่วนร่วมของชุมชน ผู้ประกอบการและนักท่องเที่ยวในการอนุรักษ์ทรัพยากรด้านการท่องเที่ยว

๕) ส่งเสริมการตลาด การขาย และการประชาสัมพันธ์ การจัดกิจกรรมด้านการท่องเที่ยว เพื่อส่งเสริมภาพลักษณ์และดึงดูดนักท่องเที่ยวและกระจายรายได้ให้เพิ่มขึ้น

๖) พัฒนาสิ่งอำนวยความสะดวกขั้นพื้นฐานด้านการท่องเที่ยวให้ได้มาตรฐาน เพื่อความสะดวกและปลอดภัยของนักท่องเที่ยว

๗) พัฒนาฐานข้อมูลด้านการท่องเที่ยวให้สอดคล้องกับ Thailand ๔.๐

ประเด็นการพัฒนาที่ ๓ : พัฒนาภาคอุตสาหกรรมเข้าสู่อุตสาหกรรมเชิงนิเวศ สนับสนุนการดำเนินการที่มีความรับผิดชอบต่อสังคม และการสร้างนวัตกรรมอย่างสร้างสรรค์ รองรับเขตพัฒนาพิเศษภาคตะวันออก

<u>วัตถุประสงค์</u> : จังหวัดระยองเป็นแหล่งอุตสาหกรรมเชิงนิเวศ สามารถอยู่ร่วมกับชุมชนได้อย่างสมดุลและยั่งยืน เป็นฐานอุตสาหกรรมที่มีความทันสมัยและได้มาตรฐาน

<u>แนวทางการพัฒนา</u> :

๑. ส่งเสริมและพัฒนาผู้ประกอบการภาคอุตสาหกรรมให้มีกระบวนการผลิตที่เป็นมิตรต่อสิ่งแวดล้อม และสนับสนุนให้ผู้ประกอบการเข้าสู่มาตรฐานด้านสิ่งแวดล้อม และมีความรับผิดชอบต่อสังคม (Corporate Social Responsibility - CSR) ที่ถูกต้อง นำไปสู่อุตสาหกรรมเชิงนิเวศ

๒. ผลิตและพัฒนาขีดความสามารถของบุคลากร เพื่อตอบสนองการเข้าสู่การพัฒนาเพื่อรองรับเขตพัฒนาพิเศษภาคตะวันออก Thailand ๔.๐ Super Cluster และ ๑๐ อุตสาหกรรมเป้าหมาย

๓. เสริมสร้างการมีส่วนร่วมของชุมชนในรูปแบบที่มีความเหมาะสมกับพื้นที่อุตสาหกรรม

๔. พัฒนาขีดความสามารถในการแข่งขันของผู้ประกอบการอุตสาหกรรมขนาดกลางและขนาดย่อม (SMEs) เพื่อเพิ่มช่องทางการตลาด

๕. ส่งเสริมนวัตกรรมและเทคโนโลยีที่ทันสมัยเพื่อยกระดับการผลิต ผลิตภัณฑ์อุตสาหกรรมและผลิตภัณฑ์ชุมชนสู่มาตรฐานสากล

๖. พัฒนาฐานข้อมูลด้านอุตสาหกรรม และเชื่อมโยงฐานข้อมูลจากทุกภาคส่วน

ประเด็นการพัฒนาที่ ๔ : ป้องกัน อนุรักษ์ ฟื้นฟู และควบคุมการใช้ทรัพยากรธรรมชาติและสิ่งแวดล้อม บนพื้นฐานของการมีส่วนร่วม

<u>วัตถุประสงค์</u> : ทรัพยากรธรรมชาติได้รับการอนุรักษ์ ฟื้นฟู มีการนำมาใช้อย่างคุ้มค่า และทุกภาคส่วนดำเนินกิจกรรมโดยคำนึงถึงความปลอดภัยและเป็นมิตรต่อสิ่งแวดล้อม

<u>แนวทางการพัฒนา</u>

๑. เพิ่มพื้นที่สีเขียว สำหรับป่าทุกประเภท เช่น ป่าบก ป่าหาด ป่าชายเลน และป่าเมือง โดยการมีส่วนร่วมของชุมชนและทุกภาคส่วน

๒. อนุรักษ์ ฟื้นฟู วิจัยและพัฒนาทรัพยากรทางทะเลและชายฝั่ง รวมถึงการกัดเซาะชายฝั่ง และมีการใช้ประโยชน์อย่างเหมาะสมเกิดสมดุลต่อระบบนิเวศ

๓. อนุรักษ์ ฟื้นฟู พัฒนาทรัพยากรน้ำและพื้นที่ชุ่มน้ำ รวมถึงการจัดการคุณภาพน้ำให้อยู่ในเกณฑ์มาตรฐาน

๔. บริหารจัดการสิ่งปฏิกูลมูลฝอย และกากอุตสาหกรรมจากแหล่งกำเนิด รวมทั้งมีระบบการจัดการที่ถูกต้องตามหลักสุขาภิบาล

๕. ส่งเสริมการสร้างจิตสำนึก ความรู้ ความเข้าใจ สร้างภาคเครือข่ายและแหล่งเรียนรู้ เพื่อการมีส่วนร่วมในการดูแล รักษาทรัพยากรธรรมชาติและสิ่งแวดล้อม

๖. การจัดการมลพิษทางอากาศ

ประเด็นการพัฒนาที่ ๕ : เสริมสร้างมาตรฐานการดำรงชีวิต และการมีส่วนร่วมของประชาชนตามหลักปรัชญาเศรษฐกิจพอเพียง

<u>วัตถุประสงค์</u> : ประชาชนมีคุณภาพชีวิตที่ดี มีความมั่นคงในชีวิตและทรัพย์สิน ตามมาตรฐานที่กำหนด ภายใต้การน้อมนำแนวคิดปรัชญาของเศรษฐกิจพอเพียงมาปรับใช้

<u>แนวทางการพัฒนา</u> :

๑. เสริมสร้างความมั่นคง และความปลอดภัยในชีวิตและทรัพย์สิน จากการคุกคามต่างๆ ทั้งภายนอกภายใน

๒. เสริมสร้างความเข้มแข็งสถาบันทางสังคม

๓. ส่งเสริม สนับสนุนแนวทางการดำรงชีวิตตามแนวปรัชญาของเศรษฐกิจพอเพียง

๔. สนับสนุนการสร้างโอกาสทางเศรษฐกิจฐานรากชุมชน

๕. พัฒนาระบบโครงสร้างและสาธารณูปโภคพื้นฐาน เพื่อการบริการประชาชนอย่างทั่วถึงและมีประสิทธิภาพ

๖. อนุรักษ์ สืบสาน ฟื้นฟูภูมิปัญญาท้องถิ่น ศาสนา ประเพณี วัฒนธรรมดั้งเดิมให้คงอยู่

๗. เสริมสร้างมาตรฐานการดำรงชีวิต และพัฒนาคนทุกช่วงวัยเพื่อพร้อมรับการเปลี่ยนแปลง

๘. จัดทำและพัฒนาฐานข้อมูลด้านสังคม รวมทั้งประชาสัมพันธ์ช่องทางการสื่อสารข้อมูลด้านสังคม

ประเด็นการพัฒนาที่ ๖ : สร้างความเข้มแข็ง และเพิ่มขีดความสามารถของภาคพาณิชยกรรม และภาคการบริการสู่การแข่งขันในระดับสากล

<u>วัตถุประสงค์</u> : ภาคพาณิชยกรรม และภาคบริการได้รับการส่งเสริมให้มีศักยภาพอย่างต่อเนื่อง และมีความสามารถในการเข้าสู่การแข่งขันในระดับสากล

<u>แนวทางการพัฒนา</u> :

๑. ส่งเสริมและพัฒนาคุณภาพสินค้าและบริการของจังหวัดให้มีนวัตกรรมและความทันสมัยสู่ระดับสากล

๒. ส่งเสริมสถานประกอบการ/สถานบริการ ให้มีมาตรฐานสากล

๓. ส่งเสริมการผลิตบุคลากร และพัฒนาบุคลากรในสถานประกอบการ/สถานบริการ

๔. พัฒนาสาธารณูปโภค และโครงสร้างพื้นฐานเพื่อรองรับการพัฒนา และความต้องการอย่างมีประสิทธิภาพ

๕. ส่งเสริมการจัดตั้งศูนย์ส่งเสริมและพัฒนาการกระจายสินค้า เพื่อแสดงศักยภาพสินค้าตอบสนองการเข้าสู่ EEC

๖. พัฒนาเทคโนโลยี ระบบสารสนเทศ ฐานข้อมูลที่สามารถนำไปใช้ให้เกิดประโยชน์และเป็นข้อมูลในการตัดสินใจของผู้ประกอบการ

๗. ส่งเสริมให้มีการเจรจาการค้า (Business Matching) ของเกษตรกรกลุ่มสหกรณ์ของเกษตรกร

๘. ส่งเสริมให้มีการค้าการทำธุรกรรมผ่าน E-Commerce

๕. ยุทธศาสตร์องค์การบริหารส่วนจังหวัดระยอง

๕.๑ ยุทธศาสตร์ที่ ๑ การพัฒนาความเป็นเลิศด้านการศึกษา ศาสนา ศิลปวัฒนธรรม ภูมิปัญญาท้องถิ่นและการกีฬา

๕.๒ ยุทธศาสตร์ที่ ๒ การพัฒนาและส่งเสริมการท่องเที่ยว เชิงอนุรักษ์อย่างสมดุลและยั่งยืน

๕.๓ ยุทธศาสตร์ที่ ๓ การพัฒนาอุตสาหกรรมที่เป็นมิตร และบริหารจัดการทรัพยากรธรรมชาติและสิ่งแวดล้อมอย่างยั่งยืน

๕.๔ ยุทธศาสตร์ที่ ๔ การพัฒนาคุณภาพชีวิต สังคม และการเมือง ตามหลักปรัชญาเศรษฐกิจพอเพียงและการบริหารจัดการองค์กร

๕.๕ ยุทธศาสตร์ที่ ๕ การพัฒนาโครงสร้างพื้นฐานทุกด้านอย่างสมดุลและยั่งยืน

๕.๖ ยุทธศาสตร์ที่ ๖ การพัฒนาการเกษตร เศรษฐกิจ และปรับโครงสร้างให้สมดุลและแข่งขันได้

๑.๔ ยุทธศาสตร์การพัฒนาขององค์กรปกครองส่วนท้องถิ่นในเขตจังหวัด (พ.ศ. ๒๕๖๖ - ๒๕๗๐)

๑. ยุทธศาสตร์ที่ ๑ การพัฒนาความเป็นเลิศด้านการศึกษา ศาสนา ศิลปวัฒนธรรม ภูมิปัญญาท้องถิ่นและการกีฬา

๒. ยุทธศาสตร์ที่ ๒ การพัฒนาและส่งเสริมการท่องเที่ยว เชิงอนุรักษ์อย่างสมดุลและยั่งยืน

๓. ยุทธศาสตร์ที่ ๓ การพัฒนาอุตสาหกรรมที่เป็นมิตร และบริหารจัดการทรัพยากรธรรมชาติและสิ่งแวดล้อมอย่างยั่งยืน

๔. ยุทธศาสตร์ที่ ๔ การพัฒนาคุณภาพชีวิต สังคม และการเมือง ตามหลักปรัชญาเศรษฐกิจพอเพียงและการบริหารจัดการองค์กร

๕. ยุทธศาสตร์ที่ ๕ การพัฒนาโครงสร้างพื้นฐานทุกด้านอย่างสมดุลและยั่งยืน

๖. ยุทธศาสตร์ที่ ๖ การพัฒนาการเกษตร เศรษฐกิจ และปรับโครงสร้างให้สมดุลและแข่งขันได้

วิสัยทัศน์

“องค์กรปกครองส่วนท้องถิ่นในเขตจังหวัดระยอง มีความเป็นเลิศด้านการบริหารจัดการที่ดี ประชาชนมีคุณภาพชีวิตที่ดี”

ประเด็นยุทธศาสตร์

ยุทธศาสตร์ที่ ๑ การพัฒนาความเป็นเลิศด้านการศึกษา ศาสนา ศิลปวัฒนธรรม ภูมิปัญญาท้องถิ่นและการกีฬา

แนวทางการพัฒนา

๑. ส่งเสริมสนับสนุน อาคาร สถานที่ สื่อการเรียนการสอน เทคโนโลยีสารสนเทศ และพัฒนาบุคลากรทางการศึกษาให้มีความเป็นมืออาชีพเป็นไปตามมาตรฐานการศึกษาทั้งในระบบ นอกระบบ และการศึกษาตามอัธยาศัย รวมทั้งการปรับปรุงหลักสูตรให้สอดคล้องกับนโยบายการศึกษาในพื้นที่เขตพัฒนาพิเศษภาคตะวันออก

๒. ส่งเสริมการอนุรักษ์ ประเพณี ศิลปวัฒนธรรม โบราณสถาน ศาสนสถาน และภูมิปัญญาที่มีความเชื่อมโยงและการมีส่วนร่วมของชุมชน

๓. ส่งเสริมสนับสนุน พัฒนาการศึกษาให้มีคุณภาพในทุกระดับ ทั้งในระบบและนอกระบบ

๔. ส่งเสริมสนับสนุนการกีฬา เพื่อสร้างโอกาสให้เยาวชนพัฒนาสู่ความเป็นเลิศ

๕. ส่งเสริมคุณธรรม จริยธรรม และค่านิยมที่ดีงามในสังคม

๖. ส่งเสริม สนับสนุนการเรียนรู้ รองรับการเข้าสู่ประชาคมอาเซียน

ยุทธศาสตร์ที่ ๒ การพัฒนาและส่งเสริมการท่องเที่ยว เชิงอนุรักษ์อย่างสมดุลและยั่งยืน

แนวทางการพัฒนา

๑. ส่งเสริมการประชาสัมพันธ์ การจัดกิจกรรมเพื่อดึงดูดและสร้างมูลค่าเพิ่มทางการท่องเที่ยวร่วมกันระหว่างภาครัฐ เอกชน และประชาชน

๒. สนับสนุนให้มีการศึกษาแหล่งท่องเที่ยวใหม่ฟื้นฟู และพัฒนาแหล่งท่องเที่ยวเดิม

๓. พัฒนาขีดความสามารถของบุคลากรด้านการท่องเที่ยวให้มีความชำนาญ เพื่อการบริหารจัดการอย่างยั่งยืน

๔. ฟื้นฟูภาพลักษณ์ เสริมสร้างการป้องกัน และรักษาความปลอดภัยเพื่อยกระดับความเชื่อมั่นด้านการท่องเที่ยว

๕. ส่งเสริมสนับสนุนมาตรฐานการให้บริการแก่ผู้ประกอบการ

๖. ส่งเสริมการพัฒนาศักยภาพ เสริมสร้างความรู้ความเข้าใจ ผู้ประกอบการ สถานประกอบการให้ได้มาตรฐานถูกต้องตามกฎหมาย

ยุทธศาสตร์ที่ ๓ การพัฒนาอุตสาหกรรมที่เป็นมิตร และบริหารจัดการทรัพยากรธรรมชาติและสิ่งแวดล้อมอย่างยั่งยืน

แนวทางการพัฒนา

๑. สนับสนุนกระบวนการผลิตภาคอุตสาหกรรมที่ไม่ก่อผลกระทบต่อมนุษย์และสิ่งแวดล้อมและสนับสนุนการดำเนินการที่มีความรับผิดชอบต่อสังคม

๒. เสริมสร้างทัศนคติ พฤติกรรมและขีดความสามารถ ระบบการเรียนรู้ในการบริหารจัดการทรัพยากรธรรมชาติและสิ่งแวดล้อม

๓. สนับสนุนการอนุรักษ์ทรัพยากรธรรมชาติและสิ่งแวดล้อม เสริมสร้างจิตสำนึก ความรู้ความเข้าใจ สร้างภาคีเครือข่าย เพื่อการมีส่วนร่วมในการดูแล บำรุงรักษาสิ่งแวดล้อม ในทุกภาคส่วน

๔. ส่งเสริม สนับสนุนมาตรการการป้องกันการบังคับใช้กฎหมาย การพัฒนาตามผังเมืองรวมโดยบูรณาการจากทุกภาคส่วน

๕. สนับสนุนการบริหารจัดการขยะ และของเสียอันตรายจากต้นทาง รวมทั้งมีระบบการจัดการที่ถูกต้อง

ยุทธศาสตร์ที่ ๔ การพัฒนาคุณภาพชีวิต สังคม และการเมือง ตามหลักปรัชญาของเศรษฐกิจพอเพียง และการบริหารจัดการองค์กร

<u>แนวทางการพัฒนา</u>

๑. ส่งเสริมและพัฒนาเครือข่าย และการพัฒนาคุณภาพชีวิตของประชาชน เด็ก สตรี คนชรา และผู้ด้อยโอกาส

๒. ส่งเสริมและสนับสนุนการพัฒนาศักยภาพขององค์กรปกครองส่วนท้องถิ่น

๓. ส่งเสริมและสนับสนุนการป้องกัน แก้ไขปัญหาอาชญากรรม ยาเสพติด และโรคติดต่อ เพื่อความปลอดภัยในชีวิตและทรัพย์สินของประชาชน

๔. ส่งเสริมความเข้มแข็งของชุมชน การมีส่วนร่วม การบริหารตามหลักธรรมาภิบาลแก่บุคลากรและประชาชนทุกระดับ

๕. สนับสนุนการใช้ระบบเทคโนโลยีสารสนเทศในการบริหารจัดการ และการสืบค้นข้อมูล

๖. จัดหาอุปกรณ์ เครื่องมือเครื่องใช้และเครื่องจักรกล ในการปฏิบัติงานขององค์กรปกครองส่วนท้องถิ่น

๗. จัดตั้งครอบครัวพระมหาชนกตามหลักปรัชญาของเศรษฐกิจพอเพียง

๘. การบริหารจัดการองค์กรเป็นสู่ความเป็นเลิศ

ยุทธศาสตร์ที่ ๕ การพัฒนาโครงสร้างพื้นฐานทุกด้านอย่างสมดุลและยั่งยืน

<u>แนวทางการพัฒนา</u>

๑. ก่อสร้าง ปรับปรุง ซ่อมแซม บำรุงรักษา ถนน ระบบระบายน้ำ สะพาน

๒. ก่อสร้าง ปรับปรุง ซ่อมแซม บำรุงรักษา ระบบไฟฟ้า ขยายเขตไฟฟ้าส่องสว่าง

๓. ก่อสร้าง ปรับปรุง ซ่อมแซม บำรุงรักษา ระบบกักเก็บน้ำ ขุดลอก คู คลอง อ่างเก็บน้ำเพื่ออุปโภคบริโภค และการเกษตร

๔. ศึกษาและพัฒนาพื้นที่ที่เหมาะสมเพื่อเป็นแหล่งสำรองน้ำ พัฒนาระบบสารสนเทศเพื่อใช้ในการบริหารจัดการ ส่งเสริมความรู้ ความเข้าใจในการวางแผนบริหารจัดการน้ำ

๕. ก่อสร้าง ซ่อมแซม บำรุงรักษา ปรับปรุงภูมิทัศน์ สถานที่พักผ่อน

๖. ส่งเสริม และเพิ่มประสิทธิภาพการให้บริการระบบคมนาคมขนส่ง พัฒนาสถานีขนส่ง ศาลาที่พัก จุดพักรอรถของผู้โดยสาร

ยุทธศาสตร์ที่ ๖ การพัฒนาการเกษตร เศรษฐกิจ และปรับโครงสร้างให้สมดุลและแข่งขันได้

<u>แนวทางการพัฒนา</u>

๑. ส่งเสริมและพัฒนาอาชีพ กลุ่มอาชีพในหมู่บ้านชุมชน สร้างมาตรฐานสินค้าและบริการแปรรูปผลิตภัณฑ์เกษตรและบรรจุภัณฑ์ให้มีมูลค่าเพิ่มทางเศรษฐกิจ

๒. พัฒนาศูนย์การเรียนรู้ในชุมชน เพิ่มทักษะฝีมือแรงงานให้มีมาตรฐาน สามารถแข่งขันได้

๓. สร้างและขยายเครือข่ายการตลาด ช่องทางการจำหน่ายสินค้าเกษตร ประมง และผลิตภัณฑ์เกษตรเพื่อสร้างรายได้ให้กับเกษตรกร

๔. ส่งเสริมและพัฒนาตลาดสินค้าและบริการ ตลาดกลาง เพื่อแสดงและจำหน่ายสินค้า และบริการ

๕. ส่งเสริม สนับสนุนความร่วมมือการลงทุนทั้งในประเทศ และต่างประเทศ

๖. ส่งเสริม สนับสนุน กิจกรรม/แนวทางการเข้าสู่ประชาคมอาเซียน

๒. ยุทธศาสตร์ของเทศบาลตำบลเมืองแกลง

๒.๑ วิสัยทัศน์

“องค์กรแห่งการบริหารจัดการที่ดี ยกระดับคุณภาพชีวิต น้อมนำปรัชญาของเศรษฐกิจพอเพียง มุ่งสู่สังคมแห่งการเรียนรู้ อนุรักษ์ สืบสานวัฒนธรรมประเพณี รักษาสิ่งแวดล้อม”

๒.๒ ยุทธศาสตร์

๑. ยุทธศาสตร์การพัฒนาด้านโครงสร้างพื้นฐาน

๒. ยุทธศาสตร์การพัฒนาด้านเศรษฐกิจ การท่องเที่ยว การส่งเสริมศิลปะ วัฒนธรรมและประเพณี

๓. ยุทธศาสตร์การพัฒนาด้านการศึกษา กีฬาและนันทนาการ

๔. ยุทธศาสตร์การพัฒนาด้านสังคมและส่งเสริมคุณภาพชีวิต

๕. ยุทธศาสตร์การพัฒนาด้านการสาธารณสุขและสิ่งแวดล้อม

๖. ยุทธศาสตร์การพัฒนาด้านการบริหารจัดการที่ดี

๒.๓ เป้าประสงค์

ยุทธศาสตร์	เป้าประสงค์
ยุทธศาสตร์ที่ ๑ : ยุทธศาสตร์การพัฒนาโครงสร้างพื้นฐาน	๑. เพื่อพัฒนาปรับปรุง บำรุง รักษา พัฒนาระบบสาธารณูปโภคและสาธารณูปการ ครอบคลุมทั่วทั้งเขตเทศบาล ให้ความสำคัญกับการพัฒนาแหล่งน้ำ วางผังเมือง และปรับปรุงภูมิทัศน์ ให้ได้มาตรฐานและเพียงพอต่อความต้องการของประชาชน
ยุทธศาสตร์ที่ ๒ : ยุทธศาสตร์การพัฒนาด้านเศรษฐกิจ การท่องเที่ยว การส่งเสริมศิลปะ วัฒนธรรมและประเพณี	๒. เพื่อพัฒนาส่งเสริมอาชีพและการท่องเที่ยว ตลอดจนน้อมนำปรัชญาเศรษฐกิจพอเพียง ประชาชนมีส่วนร่วมในการอนุรักษ์ ศิลปะ วัฒนธรรมประเพณีและภูมิปัญญาถิ่นของท้องถิ่น
ยุทธศาสตร์ที่ ๓ : ยุทธศาสตร์การพัฒนาด้านการศึกษา กีฬาและนันทนาการ	๓. เพื่อพัฒนาส่งเสริมด้านกีฬาและนันทนาการให้แก่เด็ก เยาวชน ประชาชน มีสุขภาพร่างกายแข็งแรง มีคุณภาพชีวิตที่ดีขึ้น ส่งเสริมสนับสนุนการจัดการศึกษาโรงเรียนในสังกัดเทศบาลและโรงเรียนในเขตพื้นที่เทศบาลตามอำนาจหน้าที่ ให้สามารถยกระดับคุณภาพการศึกษา
ยุทธศาสตร์ที่ ๔ : ยุทธศาสตร์การพัฒนาด้านสังคมและส่งเสริมคุณภาพชีวิต	๔. เพื่อให้กลุ่มสตรี เด็ก เยาวชน ประชาชน ได้มีการพัฒนา ตลอดจนผู้สูงอายุและผู้พิการได้รับสวัสดิการการดูแลอย่างทั่วถึง และมีความปลอดภัยในชีวิตและทรัพย์สิน ประชาชนมีสุขภาพและคุณภาพชีวิตที่ดีขึ้นทุกครัวเรือน

๒.๓ เป้าประสงค์ (ต่อ)

ยุทธศาสตร์ที่ ๕ : ยุทธศาสตร์การพัฒนาด้านการสาธารณสุขและสิ่งแวดล้อม	๕. เพื่อส่งเสริมและสนับสนุนให้ประชาชนและชุมชนมีส่วนร่วมในการอนุรักษ์ทรัพยากรธรรมชาติและรักษาสิ่งแวดล้อม พัฒนาจัดการด้านสาธารณสุขให้ประชาชนมีคุณภาพชีวิตที่ดีขึ้นทุกครัวเรือน
ยุทธศาสตร์ที่ ๖ : ยุทธศาสตร์การพัฒนาด้านการบริหารจัดการที่ดี	๖. เพื่อให้ประชาชนมีความรู้ ความเข้าใจในการปกครองระบอบประชาธิปไตย และการมีส่วนร่วมของประชาชนในการบริหารจัดการท้องถิ่นมากขึ้น มีคุณธรรมจริยธรรม รอบรู้กฎหมายที่เกี่ยวข้อง การบริหารจัดการของเทศบาลมีการจัดสรรทรัพยากรทำให้เกิดความพร้อมต่อการให้บริการประชาชนมากยิ่งขึ้น

๒.๔ ตัวชี้วัด

ยุทธศาสตร์	ตัวชี้วัด
ยุทธศาสตร์ที่ ๑ : ยุทธศาสตร์การพัฒนาโครงสร้างพื้นฐาน	๑.ประชาชนและคนในชุมชนได้รับความสะดวกในการเดินทางสัญจร มีความปลอดภัยในชีวิตและทรัพย์สิน ๒.ประชาชนได้รับความสะดวกสบายดีขึ้นในด้านสาธารณูปโภคและสาธารณูปการ
ยุทธศาสตร์ที่ ๒ : ยุทธศาสตร์การพัฒนาด้านเศรษฐกิจ การท่องเที่ยว การส่งเสริมศิลปะวัฒนธรรมและประเพณี	๑. ประชาชนในชุมชนมีส่วนร่วมในการอนุรักษ์ขนบธรรมเนียมประเพณี ศิลปะ วัฒนธรรมประเพณีภูมิปัญญาท้องถิ่นมากขึ้น ๒. ประชาชนในชุมชนมีอาชีพเพิ่มขึ้น ๓. ประชาชนในชุมชนมีรายได้เพิ่มขึ้น
ยุทธศาสตร์ที่ ๓ : ยุทธศาสตร์การพัฒนาด้านการศึกษา กีฬาและนันทนาการ	๑. เด็ก เยาวชน ประชาชน ในชุมชน ได้มีการศึกษาที่ดี มีมาตรฐาน และส่งเสริมให้ชุมชนเป็นแหล่งเรียนรู้ ๒. เด็ก เยาวชน ประชาชน ในชุมชน มีสุขภาพแข็งแรง มีคุณภาพชีวิตที่ดี
ยุทธศาสตร์ที่ ๔ : ยุทธศาสตร์การพัฒนาด้านสังคมและส่งเสริมคุณภาพชีวิต	ประชาชนมีคุณภาพชีวิตที่ดีขึ้น

๒.๔ ตัวชี้วัด (ต่อ)

ยุทธศาสตร์ที่ ๕ : ยุทธศาสตร์การพัฒนาด้านการสาธารณสุขและสิ่งแวดล้อม	๑. มีโครงการ/กิจกรรม ในการอนุรักษ์ทรัพยากรธรรมชาติและสิ่งแวดล้อม ๒. เด็ก เยาวชน ประชาชน มีคุณภาพชีวิตที่ดี
ยุทธศาสตร์ที่ ๖ : ยุทธศาสตร์การพัฒนาด้านการบริหารจัดการที่ดี	๑. ประชาชนมีความรู้ ความเข้าใจในการบริหารงานเทศบาลตามหลักธรรมาภิบาล ๒. ประชาชนมีส่วนร่วมในการบริหารงานของเทศบาลและเข้าใจการทำงานของเทศบาล ๓. ประชาชนมีความรู้ความเข้าใจในระบอบประชาธิปไตย ๔. ประชาชนมีความรู้เกี่ยวกับกฎหมายที่เกี่ยวข้องกับการบริหารงานเทศบาล ๕. พนักงานเทศบาลมีประสิทธิภาพและประสิทธิผลในการปฏิบัติงาน ๖. พนักงานเทศบาลมีการให้บริการที่รวดเร็วลดขั้นตอนในการให้บริการ ๗. มีเครื่องมือ เครื่องใช้ในการปฏิบัติงานได้อย่างมีประสิทธิภาพ

๒.๕ ค่าเป้าหมาย

ยุทธศาสตร์	ค่าเป้าหมาย
ยุทธศาสตร์ที่ ๑ : ยุทธศาสตร์การพัฒนาโครงสร้างพื้นฐาน	๑. การก่อสร้าง ปรับปรุง บำรุงรักษาโครงสร้างพื้นฐานต่างๆในพื้นที่ ระบบสาธารณูปโภค สาธารณูปการ การวางผังเมือง การพัฒนาแหล่งน้ำและปรับปรุงภูมิทัศน์ให้ได้มาตรฐานและมีคุณภาพ
ยุทธศาสตร์ที่ ๒ : ยุทธศาสตร์การพัฒนาด้านเศรษฐกิจ การท่องเที่ยว การส่งเสริมศิลปะวัฒนธรรมและประเพณี	๒. การส่งเสริมอาชีพและการท่องเที่ยวตลอดจนน้อมนำปรัชญาเศรษฐกิจพอเพียง ประชาชนมีส่วนร่วมในการอนุรักษ์ ศิลปะ วัฒนธรรมประเพณีและภูมิปัญญาถิ่นของท้องถิ่น
ยุทธศาสตร์ที่ ๓ : ยุทธศาสตร์การพัฒนาด้านการศึกษา กีฬาและนันทนาการ	๓. การส่งเสริมด้านกีฬาและนันทนาการให้แก่เด็ก เยาวชน ประชาชนมีสุขภาพร่างกายแข็งแรง มีคุณภาพชีวิตที่ดีขึ้น ส่งเสริมสนับสนุนการจัดการศึกษาโรงเรียนในสังกัดเทศบาลและโรงเรียนในเขตพื้นที่เทศบาลตามอำนาจหน้าที่ ให้สามารถยกระดับคุณภาพการศึกษา

๒.๕ ค่าเป้าหมาย (ต่อ)

ยุทธศาสตร์ที่ ๔ : ยุทธศาสตร์การพัฒนาด้านสังคมและส่งเสริมคุณภาพชีวิต	๔. กลุ่มสตรี เด็ก เยาวชน ประชาชน ตลอดจนผู้สูงอายุและผู้พิการได้มีการพัฒนาและได้รับสวัสดิการ การดูแลอย่างทั่วถึง และมีความปลอดภัยในชีวิตและทรัพย์สิน ประชาชนมีสุขภาพและคุณภาพชีวิตที่ดีขึ้นทุกครัวเรือน
ยุทธศาสตร์ที่ ๕ : ยุทธศาสตร์การพัฒนาด้านการสาธารณสุขและสิ่งแวดล้อม	๕.ประชาชนและชุมชน มีส่วนร่วมในการอนุรักษ์ทรัพยากรธรรมชาติและรักษาสิ่งแวดล้อม
ยุทธศาสตร์ที่ ๖ : ยุทธศาสตร์การพัฒนาด้านการบริหารจัดการที่ดี	๖. ประชาชนมีความรู้ความเข้าใจในการปกครองระบอบประชาธิปไตย และมีส่วนร่วมในการบริหารจัดการท้องถิ่นมากขึ้น มีคุณธรรมจริยธรรม รอบรู้กฎหมายที่เกี่ยวข้อง การบริหารจัดการของเทศบาลมีการจัดสรรทรัพยากรทำให้เกิดความพร้อมต่อการให้บริการประชาชนมากยิ่งขึ้น

๒.๖ กลยุทธ์

ยุทธศาสตร์	กลยุทธ์
ยุทธศาสตร์ที่ ๑ : ยุทธศาสตร์การพัฒนาโครงสร้างพื้นฐาน	๑.๑ ก่อสร้าง ปรับปรุง บำรุง รักษาถนน สะพาน ทางเท้า ท่อระบายน้ำ ไฟฟ้าสาธารณะ ประตูระบายน้ำ ท่าเทียบเรือ เส้นทางจักรยาน วางระบบผังเมือง ปรับปรุงภูมิทัศน์ ๑.๒ ก่อสร้าง ปรับปรุง ท่อประปา ขยายเขตระบบประปา และกำลังผลิต
ยุทธศาสตร์ที่ ๒ : ยุทธศาสตร์การพัฒนาด้านเศรษฐกิจ การท่องเที่ยว การส่งเสริมศิลปะวัฒนธรรมและประเพณี	๒.๑ ส่งเสริมอนุรักษ์ ศาสนา ศิลปะ วัฒนธรรม ประเพณีและวันสำคัญของชาติ ๒.๒ ส่งเสริมอาชีพ เพิ่มรายได้แก่ประชาชน และส่งเสริมการท่องเที่ยว
ยุทธศาสตร์ที่ ๓ : ยุทธศาสตร์การพัฒนาด้านการศึกษา กีฬาและนันทนาการ	๓.๑ ส่งเสริมกีฬาและนันทนาการแก่เด็ก เยาวชน และประชาชน ๓.๒ ส่งเสริมการศึกษา แหล่งเรียนรู้ ของเด็ก เยาวชน ประชาชน

๒.๖ กลยุทธ์ (ต่อ)

ยุทธศาสตร์ที่ ๔ : ยุทธศาสตร์การพัฒนาด้านสังคมและส่งเสริมคุณภาพชีวิต	๔.๑ ส่งเสริมสวัสดิการสังคมสงเคราะห์ เด็ก สตรี คนชราผู้พิการ และผู้ด้วยโอกาส ๔.๒ ส่งเสริม สนับสนุน ให้ความรู้ ความพร้อม ป้องกัน แก้ไข ด้านอัคคีภัย เหตุจราจรทางถนน และการรักษาความสงบเรียบร้อย
ยุทธศาสตร์ที่ ๕ : ยุทธศาสตร์การพัฒนาด้านการสาธารณสุขและสิ่งแวดล้อม	๕.๑ ส่งเสริมการอบรม สร้างจิตสำนึก การมีส่วนร่วมของประชาชนในการรณรงค์ อนุรักษ์ป้องกัน เฝ้าระวัง บำบัด ฟื้นฟู รักษา บริหารจัดการด้านทรัพยากร ธรรมชาติและสิ่งแวดล้อม ๕.๒ ส่งเสริมการสาธารณสุขและการพัฒนาคุณภาพชีวิตประชาชน
ยุทธศาสตร์ที่ ๖ : ยุทธศาสตร์การพัฒนาด้านการบริหารจัดการที่ดี	๖.๑ ส่งเสริมการมีส่วนร่วมของประชาชน ในการพัฒนาท้องถิ่น ๖.๒ ส่งเสริมความรู้ ความเข้าใจ เกี่ยวกับกิจกรรมของท้องถิ่น และการพัฒนาศักยภาพบุคลากรเพื่อเพิ่มประสิทธิภาพในการปฏิบัติงา ๖.๓ การปรับปรุง ประชาสัมพันธ์ เผยแพร่ข้อมูลข่าวสาร และพัฒนาเครื่องมือ เครื่องใช้ให้ทันสมัย

๒.๗ จุดยืนทางยุทธศาสตร์

เทศบาลตำบลเมืองแกลงได้กำหนดจุดยืนทางยุทธศาสตร์ (Positioning) การพัฒนาท้องถิ่นหลักในการขับเคลื่อนไว้ ดังนี้

จุดยืนทางยุทธศาสตร์	กรอบแนวคิด
การพัฒนาส่งเสริม สนับสนุนด้านการศึกษา	โดยส่งเสริมและสนับสนุนการจัดการการศึกษาให้มีคุณภาพทุกระดับ สร้างแหล่งเรียนรู้ / ช่องท่องในการเรียนรู้ พัฒนาบุคลากรทางการศึกษาให้มีความเป็นมืออาชีพ
การพัฒนาและส่งเสริมการท่องเที่ยวเชิงอนุรักษ์อย่างสมดุลและยั่งยืนโดยสนับสนุนการท่องเที่ยวและการสนับสนุนด้านอาชีพให้ประชาชนมีรายได้	โดยส่งเสริมการท่องเที่ยวเชิงอนุรักษ์ รักษาสมดุลระหว่างนักท่องเที่ยวและสถานที่ท่องเที่ยว เพื่อให้เกิดความยั่งยืน รวมถึงส่งเสริมสร้างอาชีพรายได้ ให้แก่ประชาชน และอนุรักษ์ สืบสานวัฒนธรรม ประเพณีและวันสำคัญของชาติ เพื่อสร้างจิตสำนึกรัก หวงแหน ร่วมสืบทอดรักษาไว้ซึ่งอัตลักษณ์เมืองแกลง
การอนุรักษ์และพัฒนาบริหารจัดการทรัพยากรธรรมชาติสิ่งแวดล้อมและด้านการสาธารณสุขให้ประชาชนมีคุณภาพชีวิตที่ดี	โดยส่งเสริมอนุรักษ์และพัฒนาทรัพยากรธรรมชาติและสิ่งแวดล้อมเพื่อให้สิ่งแวดล้อมในเมืองมีประสิทธิภาพ ได้มาตรฐาน ส่งเสริมบริการด้านสาธารณสุขแก่ประชาชน ให้มีสุขภาพที่ดี และส่งเสริมสวัสดิการต่างๆ แก่ เด็ก สตรี คนชรา ผู้พิการและผู้ด้อยโอกาส รวมถึงการรักษาความสงบเรียบร้อย เพื่อให้ประชาชนมีคุณภาพชีวิตที่ดี

๒.๘ ความเชื่อมโยงของยุทธศาสตร์ในภาพรวม

ยุทธศาสตร์การพัฒนา จังหวัดระยอง	ยุทธศาสตร์การพัฒนาองค์กรปกครองส่วนท้องถิ่นในเขตจังหวัดระยอง	ยุทธศาสตร์ของเทศบาลตำบลเมืองแกลง
ยุทธศาสตร์ที่ ๖ สร้างความเข้มแข็งและเพิ่มขีดความสามารถของภาคพานิชย - กรรมและภาคการบริการสู่การแข่งขันในระดับสากล	ยุทธศาสตร์ที่ ๕ การพัฒนาโครงสร้างพื้นฐานทุกด้านอย่างสมดุลและยั่งยืน	ยุทธศาสตร์ที่ ๑ ยุทธศาสตร์การพัฒนาโครงสร้างพื้นฐาน
ยุทธศาสตร์ที่ ๕ เสริมสร้างมาตรฐานการดำรงชีวิต และการมีส่วนร่วมของประชาชนตามหลักปรัชญาของเศรษฐกิจพอเพียง	ยุทธศาสตร์ที่ ๑ การพัฒนาความเป็นเลิศด้านการศึกษา ศาสนา ศิลปวัฒนธรรม ภูมิปัญญาท้องถิ่นและการกีฬา	ยุทธศาสตร์ที่ ๒ ยุทธศาสตร์การพัฒนาด้านเศรษฐกิจ การท่องเที่ยว การส่งเสริมศิลปะ วัฒนธรรมและประเพณี
ยุทธศาสตร์ที่ ๕ เสริมสร้างมาตรฐานการดำรงชีวิต และการมีส่วนร่วมของประชาชนตามหลักปรัชญาของเศรษฐกิจพอเพียง	ยุทธศาสตร์ที่ ๑ การพัฒนาความเป็นเลิศด้านการศึกษา ศาสนา ศิลปวัฒนธรรม ภูมิปัญญาท้องถิ่นและการกีฬา	ยุทธศาสตร์ที่ ๓ ยุทธศาสตร์การพัฒนาด้านการศึกษา กีฬาและนันทนาการ
ยุทธศาสตร์ที่ ๕ เสริมสร้างมาตรฐานการดำรงชีวิต และการมีส่วนร่วมของประชาชนตามหลักปรัชญาของเศรษฐกิจพอเพียง	ยุทธศาสตร์ที่ ๔ การพัฒนาคุณภาพชีวิต สังคม และการเมืองตามหลักปรัชญาเศรษฐกิจพอเพียงและการบริหารจัดการองค์กร	ยุทธศาสตร์ที่ ๔ ยุทธศาสตร์การพัฒนาด้านสังคมและส่งเสริมคุณภาพชีวิต
ยุทธศาสตร์ที่ ๔ อนุรักษ์ ฟื้นฟู และควบคุมการใช้ทรัพยากรธรรมชาติและสิ่งแวดล้อมบนพื้นฐานของการมีส่วนร่วม	ยุทธศาสตร์ที่ ๓ การพัฒนาอุตสาหกรรมที่เป็นมิตรและบริหารจัดการทรัพยากรธรรมชาติและสิ่งแวดล้อม อย่างยั่งยืน	ยุทธศาสตร์ที่ ๕ ยุทธศาสตร์การพัฒนาด้านการสาธารณสุขและสิ่งแวดล้อม
ยุทธศาสตร์ที่ ๕ เสริมสร้างมาตรฐานการดำรงชีวิต และการมีส่วนร่วมของประชาชนตามหลักปรัชญาของเศรษฐกิจพอเพียง	ยุทธศาสตร์ที่ ๔ การพัฒนาคุณภาพชีวิต สังคม และการเมืองตามหลักปรัชญาเศรษฐกิจพอเพียงและการบริหารจัดการองค์กร	ยุทธศาสตร์ที่ ๖ ยุทธศาสตร์การพัฒนาด้านการบริหารจัดการที่ดี

๒.๘ ความเชื่อมโยงของยุทธศาสตร์ในภาพรวม

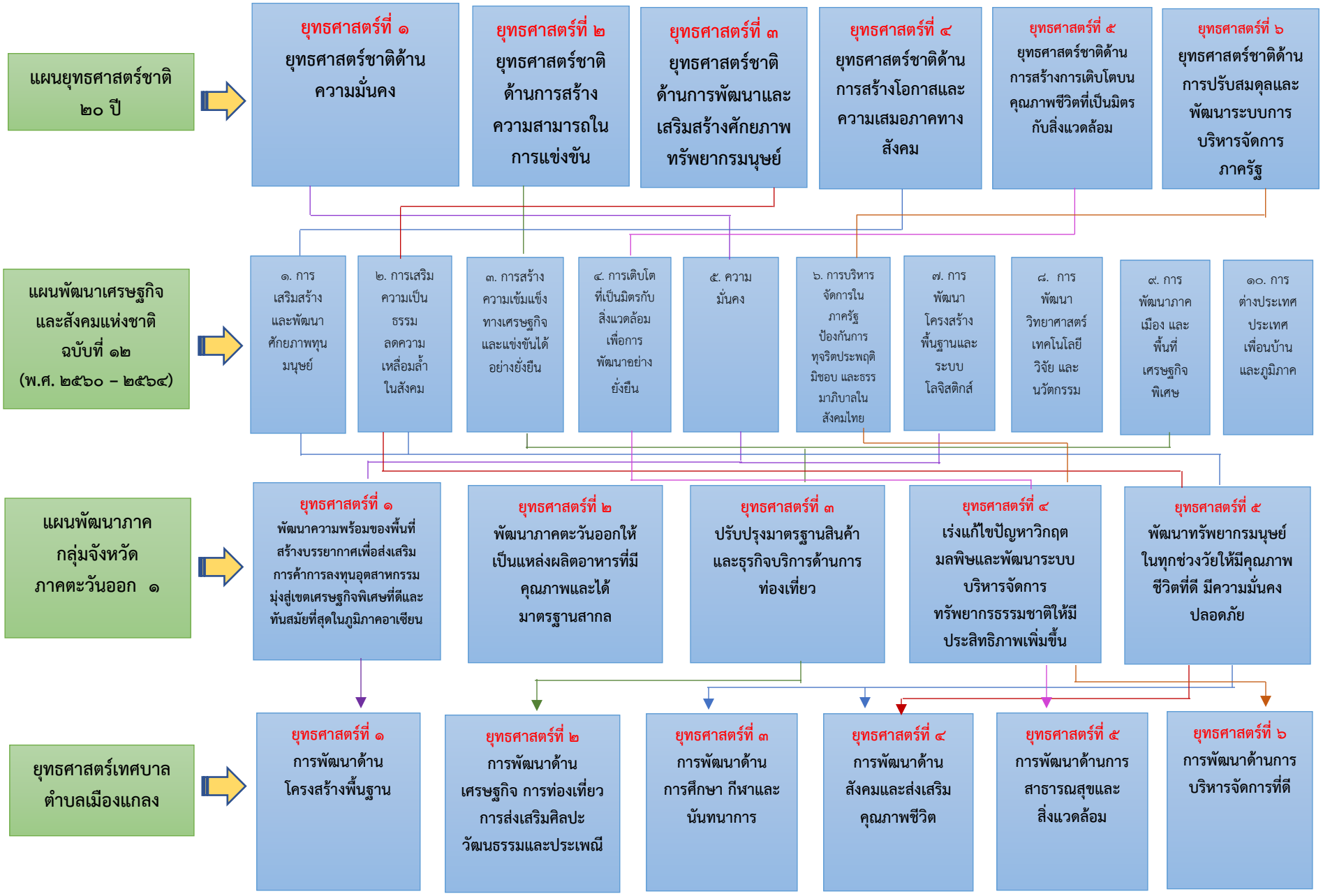

๒.๘ ความเชื่อมโยงของยุทธศาสตร์ในภาพรวม (ต่อ)

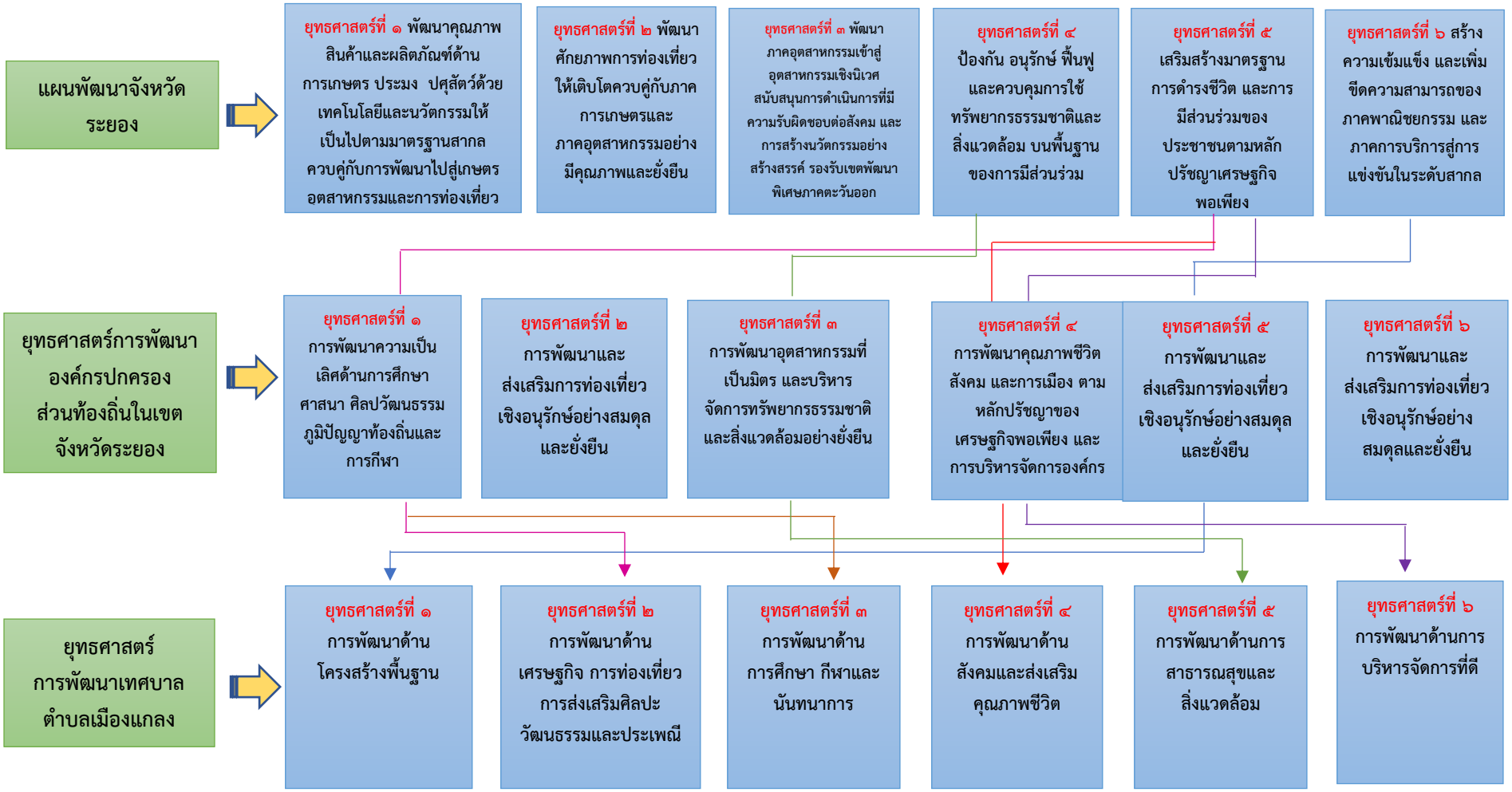

๓. การวิเคราะห์เพื่อพัฒนาท้องถิ่น

๓.๑ การวิเคราะห์กรอบการจัดทำยุทธศาสตร์ขององค์กรปกครองส่วนท้องถิ่น

การวิเคราะห์ SWOT Analysis

เป็นการประเมินโดยวิเคราะห์ถึงโอกาส และภาวะคุกคามหรือข้อจำกัด อันเป็นภาวะแวดล้อมภายนอกที่มีผลต่อการพัฒนาด้านต่าง ๆ ของท้องถิ่น ซึ่งทั้งหมดเป็นการประเมินสถานภาพของท้องถิ่นในปัจจุบัน โดยเป็นการตอบคำถามว่า “ปัจจุบันท้องถิ่นอยู่จุดไหน” สำหรับใช้เป็นประโยชน์ในการกำหนดการดำเนินงานในอนาคตต่อไป ทั้งนี้โดยใช้เทคนิค SWOT Analysis การพิจารณาถึงปัจจัยภายใน ได้แก่ จุดแข็ง (Strength-S) จุดอ่อน (Weak-W) และปัจจัยภายนอกได้แก่โอกาส (Opportunity-O) และอุปสรรค (Threat-T) เป็นเครื่องมือ

จุดแข็ง (Strengths-S)

๑) เทศบาลตำบลเมืองแกลงเป็นองค์กรที่มีศักยภาพในการให้บริการสาธารณะ

๒) ทรัพยากรภายในองค์การมีความพร้อมพอสมควรในการให้บริการสาธารณะแก่ประชาชนในเขตเทศบาล

๓) โครงสร้างพื้นฐานด้านสาธารณูปโภคมีความครอบคลุมทั่วถึงเกือบเต็มพื้นที่

๔) มีการอนุรักษ์วัฒนธรรมประเพณีที่ยั่งยืนและเข้มแข็ง เช่น งานประเพณีบุญกลางบ้าน งานประเพณีตักบาตรเทโวโรหนะ งานประเพณีสงกรานต์ งานประเพณีลอยกระทง ฯลฯ

๕) มีความสามารถในการจัดการศึกษาหลักสูตรการศึกษาขั้นพื้นฐาน โดยมีโรงเรียนในสังกัดเทศบาลตำบลเมืองแกลง ๑ แห่ง คือ โรงเรียนอยู่เมืองแกลงวิทยา สามารถขยายโอกาสการเรียนให้กับเด็กและเยาวชน ประชาชน ผู้สูงอายุ สามารถเป็นศูนย์การเรียนรู้ในชุมชนได้ในอนาคต

๖) มีสถานที่ท่องเที่ยวที่พร้อมจะทำการพัฒนาและฟื้นฟู เช่น แม่น้ำประแส ฯลฯ

๗) นักท่องเที่ยวสามารถใช้เส้นทางคมนาคม สายสุขุมวิทและบ้านบึง-แกลง เพื่อผ่านไปยังแหล่งท่องเที่ยว ระยอง จันทบุรี ตราด ได้อย่างสะดวก

๘) มีแม่น้ำประแสไหลผ่าน เป็นแหล่งท่องเที่ยวเชิงอนุรักษ์และป่าชายเลนที่สมบูรณ์

จุดอ่อน (Weaknesses-W)

๑) ประชากรแฝงยากต่อการควบคุม ดูแล มีผลต่อความร่วมมือในการพัฒนาท้องถิ่น และอาจก่อให้เกิดปัญหาความมั่นคง การรักษาความสงบเรียบร้อยภายในพื้นที่

๒) ขาดข้อมูลพื้นฐานด้านประชากรที่ชัดเจน ส่งผลต่อการบริหารพัฒนาท้องถิ่น

๓) บางพื้นที่เกิดอุทกภัยบ่อยครั้งทำให้พืชผลทางการเกษตรเสียหาย

๔) สถานที่ท่องเที่ยวขาดการดูแลพัฒนาฟื้นฟู ขาดการประชาสัมพันธ์ให้ประชาชนทราบอย่างทั่วถึงในเรื่องแหล่งท่องเที่ยว

๕) บางพื้นที่ขาดการมีส่วนร่วมของประชาชน ในการร่วมกันกำหนดทิศทาง ประเด็นปัญหาการพัฒนาท้องถิ่น จึงทำให้ไม่สามารถแก้ปัญหาได้ตรงความต้องการ

๖) ประชาชนขาดความรู้ความเข้าใจในระบบประชาธิปไตยขั้นพื้นฐาน และการมีส่วนร่วมในการพัฒนาท้องถิ่นประชาชนไม่รู้เรื่องกระจายอำนาจและขาดทัศนคติพึ่งตนเอง

๗) ประชาชนเข้ามามีส่วนร่วมในการจัดกิจกรรมด้านต่างๆ ของท้องถิ่นน้อย

๘) เจ้าหน้าที่และประชาชนไม่สามารถพูดภาษาอังกฤษ ภาษาอาเซียน รวมถึงยังไม่มีความเข้าใจเกี่ยวกับประชาคมอาเซียนอย่างแท้จริง

๙) บุคลากรเทศบาลไม่เพียงพอตามภารกิจรับผิดชอบการถ่ายโอนอำนาจ

๑๐) พื้นที่เอกชนว่างเปล่า ขาดการจัดการใช้ที่ดินทำให้ขาดการพัฒนาใช้ประโยชน์ที่ดินเท่าที่ควร

โอกาส (Opportunities-O)

๑. รัฐธรรมนูญแห่งราชอาณาจักรไทย พ.ศ. ๒๕๖๐ ประกาศราชกิจจานุเบกษา ตราไว้ ณ วันที่ ๖ เมษายน พุทธศักราช ๒๕๖๐ มาตรา ๗๖ รัฐพึงพัฒนาระบบการบริหารราชการแผ่นดินทั้งราชการส่วนกลาง ส่วนภูมิภาค ส่วนท้องถิ่น และงานของรัฐอย่างอื่น ให้เป็นไปตามหลักการบริหารกิจการบ้านเมืองที่ดี โดยหน่วยงานของรัฐ ต้องร่วมมือและช่วยเหลือกันในการปฏิบัติหน้าที่ เพื่อให้การบริหารราชการแผ่นดิน การจัดทำบริการสาธารณะ และการใช้จ่ายเงินงบประมาณมีประสิทธิภาพสูงสุด เพื่อประโยชน์สุขของประชาชน รวมตลอดทั้งพัฒนา เจ้าหน้าที่ของรัฐให้มีความซื่อสัตย์สุจริต และมีทัศนคติเป็นผู้ให้บริการประชาชนให้เกิดความสะดวก รวดเร็ว ไม่เลือกปฏิบัติ และปฏิบัติหน้าที่อย่างมีประสิทธิภาพ

๒. พระราชบัญญัติกำหนดแผนและขั้นตอนการกระจายอำนาจให้แก่องค์กรปกครองส่วนท้องถิ่น พ.ศ. ๒๕๔๒ หมวด ๒ การกำหนดอำนาจและหน้าที่ในการจัดระบบการบริการสาธารณะ มาตรา ๑๖ ให้เทศบาล เมืองพัทยา และองค์การบริหารส่วนตำบลมีอำนาจและหน้าที่ในการจัดระบบการบริการสาธารณะเพื่อประโยชน์ของประชาชนในท้องถิ่นของตนเอง

๓. กำหนดให้องค์กรปกครองส่วนท้องถิ่นมีอำนาจหน้าที่ในการจัดระบบบริการสาธารณะเพื่อประโยชน์ในท้องถิ่น โดยที่หน่วยงานราชการส่วนกลางและส่วนภูมิภาคส่งเสริมและสนับสนุนการถ่ายโอนภารกิจให้แก่องค์กรปกครองส่วนท้องถิ่น ตามแผนการกระจายอำนาจ ๖ ด้าน ทำให้เทศบาล มีโอกาสได้รับการจัดสรรทั้งงบประมาณ การฝึกอบรมความรู้ ศักยภาพของเจ้าหน้าที่ และมีอำนาจหน้าที่ในการควบคุมดูแล ป้องกันและแก้ไขเพิ่มมากขึ้น ทำให้สามารถดำเนินการแก้ไขปัญหาความเร่งด่วนได้อย่างรวดเร็วและมีประสิทธิภาพมากขึ้น

๔. แผนพัฒนาเศรษฐกิจและสังคมแห่งชาติฉบับที่ ๑๒ มีเป้าหมายการพัฒนา เพื่อการหลุดพ้นจากประเทศรายได้ปานกลางสู่รายได้สูง พัฒนาศักยภาพคนให้สนับสนุนการเจริญเติบโตของประเทศและสร้างสังคมผู้สูงวัยอย่างมีคุณภาพ ลดความเหลื่อมล้ำในสังคม กระจายรายได้ให้มีความเท่าเทียมกันมากขึ้น บริการทางสังคมมีคุณภาพและมีการกระจายอย่างทั่วถึง สร้างการเจริญเติบโตทางเศรษฐกิจและสังคมที่เป็นมิตรกับสิ่งแวดล้อม และการบริหารราชการแผ่นดินที่มีประสิทธิภาพ

๕. รัฐบาลมีแนวนโยบายการส่งเสริม การมีส่วนร่วมในการปกครองระบอบประชาธิปไตยแก่ประชาชน เพื่อให้เกิดความรู้ ความเข้าใจเกี่ยวกับประชาธิปไตย เป็นการกระตุ้นและส่งเสริมให้ประชาชนเข้ามามีส่วนร่วมในการบริหารจัดการท้องถิ่นของตนเองมากขึ้น

๖. มีการเสริมสร้างธรรมาภิบาลในภาครัฐ เน้นประสิทธิภาพ ประหยัด เป็นธรรม โปร่งใส เปิดโอกาสให้ภาคประชาชนเข้ามามีส่วนร่วมคิด ตัดสินใจ และร่วมรับผลประโยชน์

๗. จังหวัดระยองดำเนินการการท่องเที่ยว ส่งผลต่อการพัฒนาแหล่งท่องเที่ยว ให้เป็นที่รู้จักและเป็นการส่งเสริมเศรษฐกิจด้านการท่องเที่ยว

๘. รัฐบาลมีการขับเคลื่อนหลักปรัชญาเศรษฐกิจพอเพียง ส่งผลให้เกิดประโยชน์ต่อการพัฒนา ปลูกฝังค่านิยม อยู่แบบพอเพียงให้แก่ประชาชน

๙. การขอรับการสนับสนุนงบประมาณ กรณีโครงการเร่งด่วนและโครงการเกินศักยภาพ มีหลายช่องทาง ได้แก่ อบจ. จังหวัด กรมที่สังกัดและหน่วยงานอื่นที่เกี่ยวข้อง

๑๐. การถ่ายโอนภารกิจของภาครัฐในด้านการศึกษา การสาธารณสุขให้กับองค์กรปกครองส่วนท้องถิ่นมีความต่อเนื่องส่งผลให้ เทศบาลตำบลเมืองแกลงมีงบประมาณด้านการศึกษาและด้านสาธารณสุขเพิ่มขึ้นเรื่อยๆ

๑๑. การขับเคลื่อนประเทศชาติตามยุทธศาสตร์ "ประชารัฐ" ของรัฐบาล มีส่วนส่งเสริมกระตุ้นเศรษฐกิจ ทั้งการสร้างรายได้ สร้างอาชีพ เป็นการร่วมมือกันในการสร้างสรรค์ สร้างพลังในการทำความดีให้ประเทศชาติ การสร้างความเข้มแข็งให้กับเกษตรกร ผู้เป็นกระดูกสันหลังของประเทศด้วยการแก้ปัญหาหนี้สินนอกระบบ การเข้าถึงแหล่งเงินทุน ลดต้นทุนการผลิต พัฒนาแหล่งน้ำและระบบชลประทาน รวมไปถึงการพัฒนาสวัสดิการสังคม และการปลูกฝังวินัยการออม ให้ครอบคลุมถึงเกษตรกรและผู้มีรายได้น้อยที่ประกอบอาชีพอิสระ

อุปสรรคหรือข้อจำกัด (Threats-T)

๑. สภาวการณ์ทางการเมืองและเศรษฐกิจในระดับประเทศและภูมิภาคส่งผลต่อการพัฒนาท้องถิ่น

๒. การรับค่านิยมตะวันตกทำให้เกิดการบริโภคนิยมมากขึ้น เกิดหนี้สิน ประชาชนมีรายจ่ายมากกว่ารายได้

๓. แรงงานต่างด้าวที่เข้ามาในท้องถิ่น ทำให้การจ้างงานคนไทยโดยคนไทยน้อยลง

๔. เทศบาลมีหน้าที่และภารกิจต้องปฏิบัติมาก แต่มีอำนาจตามระเบียบกฎหมายมีน้อยทำให้ไม่สามารถแก้ปัญหาอย่างเป็นรูปธรรม

๕. ผลกระทบจากของเสียจากโรงงานอุตสาหกรรม เช่น อากาศเป็นพิษ น้ำเสีย

๖. การเปิดใช้ทางสายเลี่ยงเมืองแกลง โดยเป็นการก่อสร้างทางใหม่ระหว่าง กม.๑+๖๖๗ – กม.๑๓+๒๐๐ อยู่ในพื้นที่ตำบลวังหว้า ตำบลทางเกวียน ตำบลบ้านนา อำเภอแกลง จังหวัดระยอง มีระยะทางตลอดสายรวม ๑๑.๕๓ กิโลเมตร เป็นถนนมาตรฐานทางชั้น ๑ ขนาด ๒ ช่องจราจร และ ๔ ช่องจราจร ไป - กลับ ทำให้รถไม่เข้าเส้นหลักของเมืองแกลง การค้าขายซบเซา

๓.๒ การประเมินสถานการณ์สภาพแวดล้อมภายนอกที่เกี่ยวข้อง

๑. การเปลี่ยนแปลงแผนผังการใช้ประโยชน์ในที่ดิน การพัฒนาโครงสร้างพื้นฐาน และระบบสาธารณูปโภค พื้นที่ EECที่จะส่งผลกระทบต่อเทศบาลตำบลเมืองแกลง

มีการเปลี่ยนแปลงแผนผังการใช้ประโยชน์ในที่ดิน การพัฒนาโครงสร้างพื้นฐาน และระบบสาธารณูปโภค พื้นที่ EEC รวม ๕ จังหวัด ได้แก่ จังหวัดฉะเชิงเทรา กรุงเทพมหานคร จังหวัดสมุทรปราการ จังหวัดชลบุรี และจังหวัดระยอง ตามประกาศราชกิจจานุเบกษา เล่ม ๑๓๖ ตอนพิเศษ ๓๐๑ ง ประกาศเมื่อวันที่ ๙ ธันวาคม ๒๕๖๒ ประกาศคณะกรรมการนโยบายเขตพัฒนาพิเศษภาคตะวันออก เรื่อง แผนผังการใช้-ประโยชน์ในที่ดิน และแผนผังการพัฒนาโครงสร้างพื้นฐานและระบบสาธารณูปโภค เขตพัฒนาพิเศษ-ภาคตะวันออก พ.ศ. ๒๕๖๒ และตามประกาศราชกิจจานุเบกษา เล่ม ๑๓๗ ตอนพิเศษ ๓๐๕ ง ประกาศเมื่อวันที่ ๓๐ ธันวาคม ๒๕๖๓ ประกาศคณะกรรมการนโยบายเขตพัฒนาพิเศษภาคตะวันออก เรื่อง แผนผังการใช้ประโยชน์ในที่ดิน และแผนผังการพัฒนาโครงสร้างพื้นฐานและระบบสาธารณูปโภค เขตพัฒนาพิเศษ-ภาคตะวันออก (ฉบับที่ ๒) พ.ศ. ๒๕๖๓

แผนผังการใช้ประโยชน์ในที่ดินท้ายประกาศคณะกรรมการนโยบายเขตพัฒนาพิเศษภาคตะวันออก
เรื่อง แผนผังการใช้ประโยชน์ในที่ดิน และแผนผังการพัฒนาโครงสร้างพื้นฐาน และระบบสาธารณูปโภค
เขตพัฒนาพิเศษภาคตะวันออก (ฉบับที่ 2)

พ.ศ. 2563

มาตราส่วน 1 : 200,000
0 1 2 4 กิโลเมตร

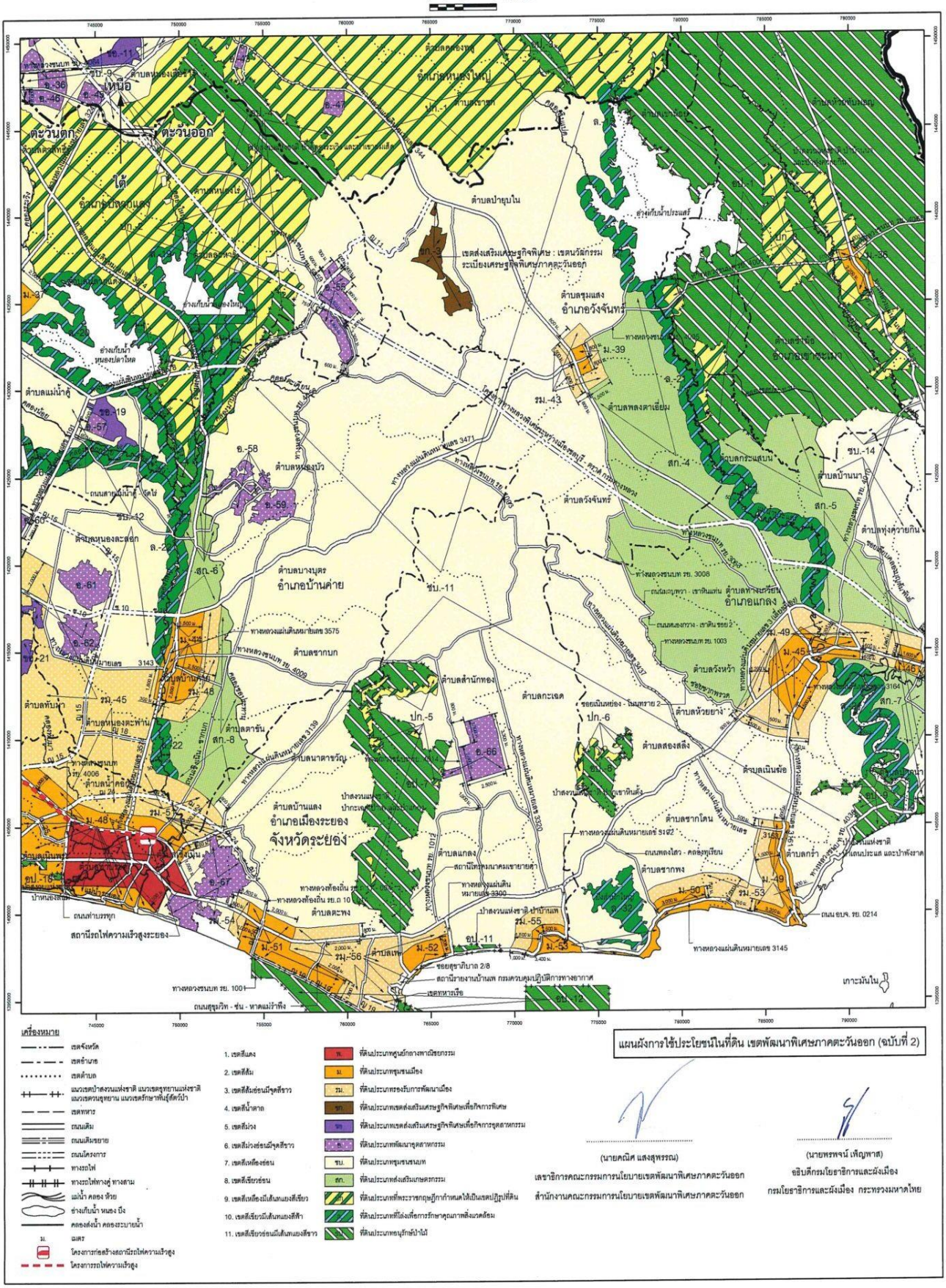
ตะวันตก
ตะวันออก
เหนือ
ใต้
อำเภอบ้านค่าย
อำเภอเมืองระยอง
จังหวัดระยอง
อำเภอแกลง
อำเภอวังจันทร์
ตำบลมาบตาพุด
ตำบลเนินฆ้อ
ตำบลปากน้ำ
ตำบลกร่ำ
ตำบลชากโดน
ตำบลตาขัน
ตำบลนาตาขวัญ
ตำบลสำนักทอง
ตำบลกะเฉด
ตำบลสองสลึง
ตำบลวังจันทร์
ตำบลบางบุตร
ตำบลชากบก
ตำบลหนองละลอก
ตำบลแม่น้ำคู้
ตำบลหนองบัว
ตำบลป่ายุบใน
ตำบลพลงตาเอี่ยม
ตำบลกระแสบน
ตำบลบ้านนา
ตำบลทุ่งควายกิน
ตำบลทางเกวียน
ตำบลห้วยยาง
ตำบลวังหว้า
ตำบลสำนักท่าข้าม
ตำบลหนองตะพาน
ตำบลตะพง
ตำบลเนินพระ
ตำบลแกลง
ตำบลเชิงเนิน
ตำบลมาบข่า
ตำบลหนองไผ่
ตำบลหนองใหญ่
ตำบลคลองพู
ตำบลเขาชะเมา
ตำบลวังใหม่
ตำบลคลองปูน
ตำบลสร้างน้ำเย็น
ตำบลมาบข่าใต้
ตำบลเนินฆ้อ
ตำบลชุมแสง
ตำบลพลงตาเอี่ยม
ตำบลกะเฉด
ตำบลสำนักทอง
ตำบลตาขัน
ตำบลนาตาขวัญ
ตำบลตะพง
ตำบลแกลง
ตำบลชากโดน
ตำบลกร่ำ
ตำบลวังจันทร์
ตำบลบางบุตร
ตำบลชากบก
ตำบลหนองละลอก
ตำบลแม่น้ำคู้
ตำบลหนองบัว
ตำบลป่ายุบใน
ตำบลพลงตาเอี่ยม
ตำบลกระแสบน
ตำบลบ้านนา
ตำบลทุ่งควายกิน
ตำบลทางเกวียน
ตำบลห้วยยาง
ตำบลวังหว้า
ตำบลสำนักท่าข้าม
ตำบลหนองตะพาน
ตำบลตะพง
ตำบลเนินพระ
ตำบลแกลง
ตำบลเชิงเนิน
ตำบลมาบข่า
ตำบลหนองไผ่
ตำบลหนองใหญ

1. พื้นที่พัฒนาเมืองและชุมชน เพื่อสนับสนุนการพัฒนาเมืองใหม่และเมืองเดิม โดยรองรับการพัฒนาและขยายตัวของเมือง ชุมชน บริเวณพื้นที่ราบลุ่มปากแม่น้ำ ขนานไปตามพื้นที่ชายฝั่งทะเล ตลอดแนวสองข้างของถนนสุขุมวิทที่เชื่อมโยงระหว่างพื้นที่ EEC กับภาคมหานคร

- **ที่ดินประเภทศูนย์กลางพาณิชยกรรม** กำหนดไว้บริเวณที่เป็นที่ตั้งของกิจกรรมทางเศรษฐกิจย่านธุรกิจ การค้า บริการ ที่ให้บริการในระดับประเทศ ภาค และจังหวัด ได้แก่ พัทยา ชลบุรี ศรีราชา อู่ตะเภา ระยอง ฉะเชิงเทรา
- **ที่ดินประเภทชุมชนเมือง** กำหนดไว้บริเวณที่เป็นพื้นที่อยู่อาศัยหลักและแหล่งงาน ซึ่งกำหนดบริเวณที่เป็นเมืองเดิมและพื้นที่ที่มีศักยภาพที่จะพัฒนาเป็นเมืองในอนาคต
- **ที่ดินประเภทรองรับการพัฒนาเมือง** กำหนดไว้บริเวณที่ต่อเนื่องกับพื้นที่เมือง เพื่อรองรับการขยายตัวของเมือง
- **ที่ดินประเภทเขตส่งเสริมเศรษฐกิจพิเศษเพื่อกิจการพิเศษ** 5 แห่ง คือ EECd EECi EECa EECh และ EECmd

2. พื้นที่พัฒนาอุตสาหกรรม บริเวณที่เป็นที่ตั้งนิคมอุตสาหกรรมเดิมและบริเวณที่มีศักยภาพความเหมาะสม โดยกระจายตัวบริเวณจังหวัดชลบุรีและจังหวัดระยอง บริเวณต่อเนื่องของพื้นที่

- **ที่ดินประเภทเขตส่งเสริมเศรษฐกิจพิเศษเพื่อกิจการอุตสาหกรรม** กำหนดไว้ 23 บริเวณ ตามที่ สกพอ. กำหนดไว้ เพื่อส่งเสริมอุตสาหกรรมเป้าหมาย 12 ประเภท
- **ที่ดินประเภทพัฒนาอุตสาหกรรม** กำหนดไว้บริเวณพื้นที่ที่ได้ศึกษาว่ามีความเหมาะสมในการพัฒนาด้านอุตสาหกรรม และพื้นที่ที่เป็นนิคมอุตสาหกรรม สวนอุตสาหกรรม เพื่อรองรับการตั้งโรงงานอุตสาหกรรมให้มีการรวมกลุ่ม

3. พื้นที่พัฒนาเกษตรกรรม พื้นที่ที่มีศักยภาพเหมาะสมต่อการเกษตร เพื่อรักษาแหล่งผลิตอาหารและผลไม้เมืองร้อนของประเทศ ได้แก่ ส่วนใหญ่ของจังหวัดฉะเชิงเทรา ต่อเนื่องมาทางด้านตะวันออกของจังหวัดชลบุรี และลงมาทางด้านชายฝั่งทะเลตอนล่างของจังหวัดระยอง

- **ที่ดินประเภทชุมชนชนบท** เพื่อเป็นชุมชนและศูนย์กลางการให้บริการทางสังคม และการส่งเสริมเศรษฐกิจชุมชนในพื้นที่ชนบทและเกษตรกรรม
- **ที่ดินประเภทส่งเสริมเกษตรกรรม** เพื่อรักษาพื้นที่เกษตรกรรมที่เป็นแหล่งอาหารของพื้นที่ส่งเสริมเศรษฐกิจการเกษตร เป็นต้น
- **ที่ดินประเภทที่พระราชกฤษฎีกากำหนดเขตให้เป็นเขตปฏิรูปที่ดิน** มีวัตถุประสงค์เพื่อการปฏิรูปที่ดินเพื่อเกษตรกรรมตามกฎหมายว่าด้วยการปฏิรูปที่ดินเพื่อเกษตรกรรม

4. พื้นที่อนุรักษ์ทรัพยากรธรรมชาติและสิ่งแวดล้อม
เพื่อสงวนรักษาสภาพแวดล้อมและความสมดุลของธรรมชาติและระบบนิเวศ

- **ที่ดินประเภทที่โล่งเพื่อการรักษาคุณภาพสิ่งแวดล้อม** เพื่อสงวนรักษาสภาพแวดล้อมและความสมดุลของธรรมชาติและระบบนิเวศ บริเวณชายฝั่งทะเล แม่น้ำลำคลอง อ่างเก็บน้ำ
- **ที่ดินประเภทอนุรักษ์ป่าไม้** กำหนดไว้บริเวณพื้นที่ป่าสงวนแห่งชาติ อุทยานแห่งชาติ เขตรักษาพันธุ์สัตว์ป่า

ผังเมืองกทม.

ผังเมือง EEC

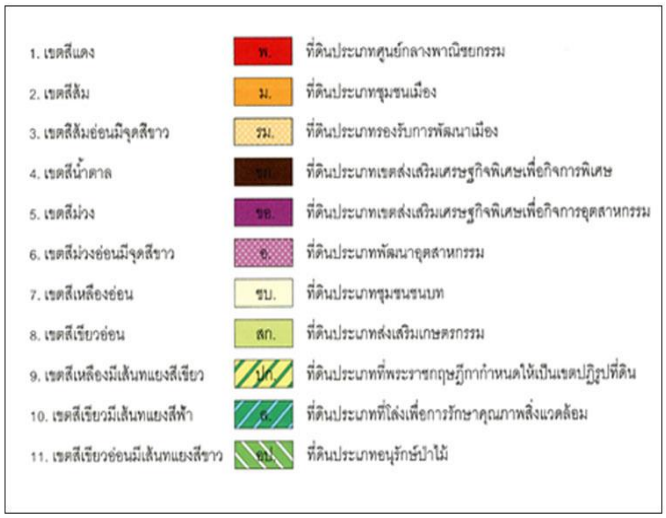

รายการประกอบแผนผังระบบสาธารณูปโภค ระบบเทคโนโลยีสารสนเทศและการสื่อสาร และระบบการควบคุมและขจัดมลภาวะท้ายประกาศ คณะกรรมการนโยบายเขตพัฒนาพิเศษภาคตะวันออก เรื่องแผนผังการใช้ประโยชน์ในที่ดิน และแผนผังการพัฒนาโครงสร้างพื้นฐานและระบบสาธารณูปโภค พ.ศ. ๒๕๖๒ โครงการตามแผนผังระบบสาธารณูปโภค ระบบเทคโนโลยีสารสนเทศและการสื่อสาร และระบบการควบคุมและขจัดมลภาวะ มีรายการดังต่อไปนี้

๑. ระบบสาธารณูปโภค

(๑) โครงการประเภท สภ. ๑ - ๑ ให้เป็นโครงการปรับปรุงสถานีดับเพลิง จำนวน ๘๐ แห่ง โดยจำแนกเป็นโครงการ มีข้อมูลของเทศบาลตำบลเมืองแกลง ดังต่อไปนี้

สภ. ๑ - ๑ - ๖๕ สถานีดับเพลิงเทศบาลตำบลเมืองแกลง อำเภอแกลง จังหวัดระยอง

๒. ระบบการควบคุมและขจัดมลภาวะ

(๑) โครงการประเภท สภ. ๒ ให้เป็นโครงการปรับปรุงสถานที่กำจัดขยะมูลฝอย จำนวน ๑๑ แหง โดยจำแนกเป็นโครงการ มีข้อมูลของเทศบาลตำบลเมืองแกลง ดังต่อไปนี้

สภ. ๒ - ๑๐ สถานที่กำจัดขยะมูลฝอยเทศบาลตำบลเมืองแกลง อำเภอแกลง จังหวัดระยอง

รายการประกอบแผนผังระบบคมนาคมและขนส่งท้ายประกาศ คณะกรรมการนโยบายเขตพัฒนาพิเศษภาคตะวันออก เรื่อง แผนผังการใช้ประโยชน์ในที่ดิน และแผนผังการพัฒนาโครงสร้างพื้นฐาน และระบบสาธารณูปโภค เขตพัฒนาพิเศษภาคตะวันออก พ.ศ. ๒๕๖๒

โครงการคมนาคมและขนส่งตามแผนผังระบบคมนาคมและขนส่ง มีรายการดังต่อไปนี้ โครงการคมนาคมและขนส่งประเภทถนน แบ่งเป็น ๑๐ ขนาด โดยถนนในพื้นที่ของเทศบาลตำบลเมืองแกลงอยู่ในพื้นที่ของถนนแบบ ง คือ

๔. ถนนแบบ ง ขนาดเขตทาง ๑๖.๐๐ เมตร จำนวน ๑๑๕ สาย มีข้อมูลถนนในพื้นที่ของเทศบาลตำบลเมืองแกลงดังนี้

ถนนสาย ง ๘๓ เป็นถนนเดิมกำหนดให้ขยายเขตทาง คือ ถนนมาบใหญ่ ซอย ๗ และถนนโครงการกำหนดให้ก่อสร้างใหม่ เริ่มต้นจากถนนมาบใหญ่ ไปทางทิศตะวันตกเฉียงใต้ตามแนวถนนเดิม ระยะประมาณ ๔๕๐ เมตร ไปทางทิศตะวันตกเฉียงใต้ ระยะประมาณ ๖๗๐ เมตร จนบรรจบกับถนนเจริญสุข (ถนนสาย ฉ ๙๖) ที่บริเวณห่างจากถนนเจริญสุข (ถนนสาย ฉ ๙๖) บรรจบกับถนนมาบใหญ่ ซอย ๗ (ถนนสาย ฉ ๙๕) ไปทางทิศตะวันออกเฉียงใต้ตามแนวถนนเจริญสุข (ถนนสาย ฉ ๙๖) ระยะประมาณ ๕๐๐ เมตร

ถนนสาย ง ๘๔ เป็นถนนเดิมกำหนดให้ขยายเขตทาง คือ ถนนเทศบาล ๒ ซอย ๘ และถนนเทศบาล ๓ ซอย ๖ และถนนโครงการกำหนดให้ก่อสร้างใหม่ เริ่มต้นจากถนนเทศบาล ๒ ไปทางทิศตะวันตกเฉียงใต้ตามแนวถนนเทศบาล ๒ ซอย ๘ และถนนเทศบาล ๓ ซอย ๖ จนสุดแนวถนน ไปทางทิศตะวันตกเฉียงใต้ ระยะประมาณ ๓๐๐ เมตร บรรจบกับถนนสาย ฉ ๙๖ ที่บริเวณห่างจากถนนสาย ฉ ๙๖ บรรจบกับทางหลวงแผ่นดินหมายเลข ๓๑๖๔ ไปทางทิศตะวันตกเฉียงเหนือตามแนวถนนสาย ฉ ๙๖ ระยะประมาณ ๔๕๐ เมตร ไปทางทิศตะวันตกเฉียงใต้ ระยะประมาณ ๓๐๐ เมตร จนบรรจบกับถนนสุนทรภู่ ซอย ๔ (ถนนสาย ฉ ๙๗) ที่บริเวณห่างจากถนนสุนทรภู่ ซอย ๔ (ถนนสาย ฉ ๙๗) บรรจบกับทางหลวงแผ่นดินหมายเลข ๓๑๖๔ ไปทางทิศตะวันตกเฉียงเหนือตามแนวถนนสุนทรภู่ ซอย ๔ (ถนนสาย ฉ ๙๗) ระยะประมาณ ๔๓๐ เมตร

ถนนสาย ง ๘๕ เป็นถนนเดิมกำหนดให้ขยายเขตทาง คือ ถนนพลงช้างเผือก เริ่มต้นจากทางหลวงแผ่นดินหมายเลข ๓๑๖๔ ไปทางทิศตะวันออกเฉียงใต้ตามแนวถนนเดิม ระยะประมาณ ๔๔๐ เมตร

ถนนสาย ง ๘๖ เป็นถนนเดิมกำหนดให้ขยายเขตทาง คือ ถนนสุนทรภู่ ซอย ๗ เริ่มต้นจากทางหลวงแผ่นดินหมายเลข ๓๑๖๔ ไปทางทิศตะวันออกเฉียงใต้ตามแนวถนนเดิมจนบรรจบกับถนนพลงช้างเผือก

แผนผัง
ระบบสาธารณูปโภค ระบบเทคโนโลยีสารสนเทศและการสื่อสาร และระบบการควบคุมและขจัดมลภาวะ

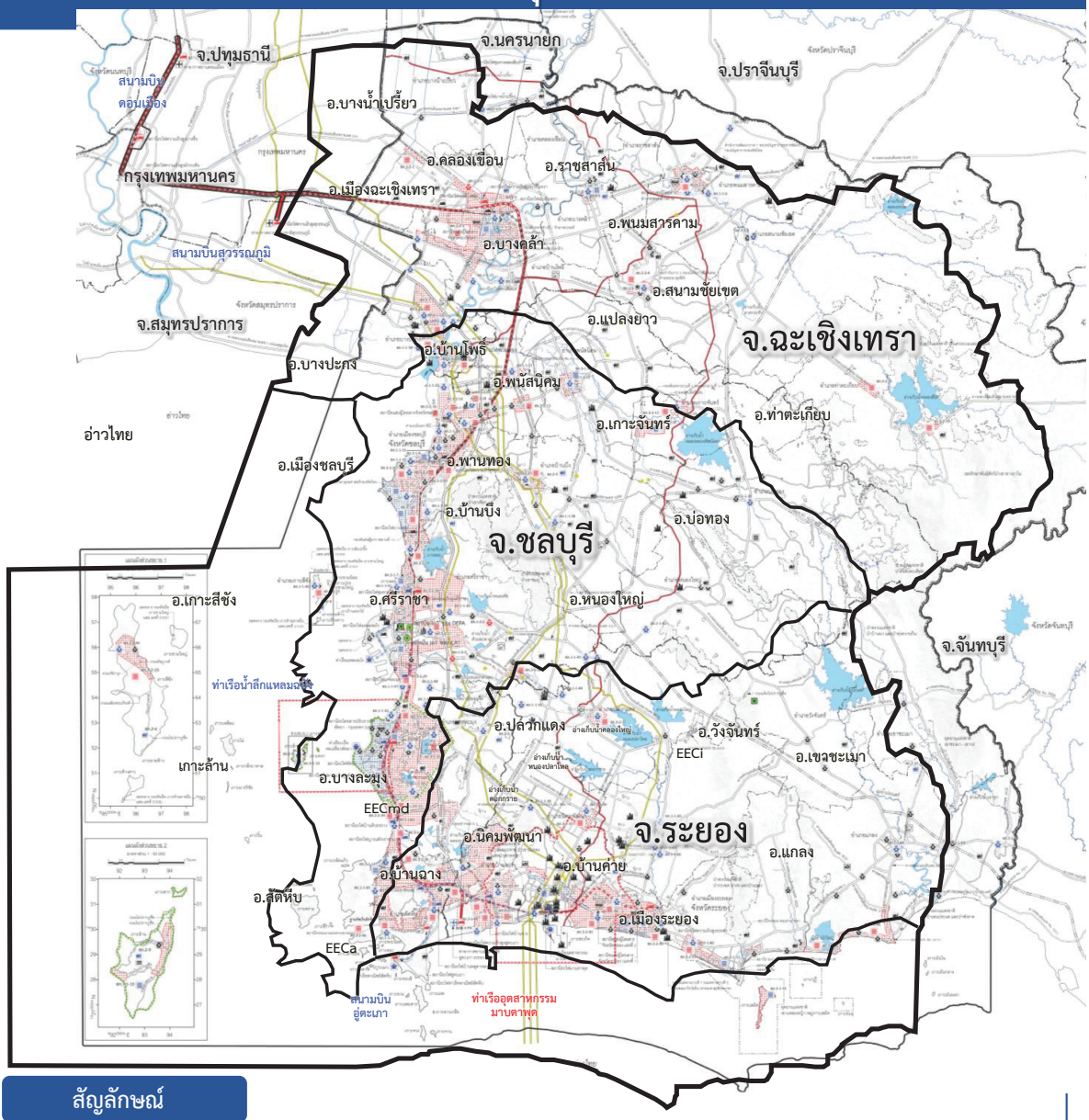

สัญลักษณ์

ระบบสาธารณูปโภค
- โรงไฟฟ้า
- สถานีไฟฟ้า
- ท่อส่งก๊าซเดิม
- โครงการก่อสร้างท่อส่งก๊าซ
- สถานีดับเพลิง

โครงการระบบสาธารณูปโภค
- สภ.1-1 โครงการปรับปรุงสถานีดับเพลิง
- สภ.1-2 โครงการก่อสร้างสถานีดับเพลิง

ระบบเทคโนโลยีสารสนเทศและการสื่อสาร
- สถาบัน ไอโอที
- สถานีฐานและระบบสื่อสารโทรคมนาคม

ระบบควบคุมและขจัดมลภาวะ
- สถานที่กำจัดขยะมูลฝอย
- สถานีขนถ่ายขยะ
- ระบบบำบัดน้ำเสียชุมชน
- สถานที่กำจัดกากอุตสาหกรรม
- เขตควบคุมมลพิษ
- เขตพื้นที่คุ้มครองสิ่งแวดล้อม
- พื้นที่บริการบำบัดน้ำเสียปัจจุบัน
- พื้นที่บริการบำบัดน้ำเสียอนาคต

โครงการระบบควบคุมและขจัดมลภาวะ
- สภ.2 โครงการปรับปรุงสถานที่กำจัดขยะมูลฝอย
- สภ.3-1 โครงการปรับปรุงระบบบำบัดน้ำเสียชุมชน
- สภ.3-1 โครงการก่อสร้างระบบบำบัดน้ำเสียชุมชน

ส่วนที่ ๓

การนำแผนพัฒนาท้องถิ่น
ไปสู่การปฏิบัติ

ส่วนที่ ๓
การนำแผนพัฒนาท้องถิ่นไปสู่การปฏิบัติ

๑. ยุทธศาสตร์การพัฒนาและแผนงาน

ที่	ยุทธศาสตร์	ด้าน	แผนงาน	หน่วยงานรับผิดชอบหลัก	หน่วยงานสนับสนุน
๑	ยุทธศาสตร์การพัฒนาโครงสร้างพื้นฐาน	- บริหารทั่วไป - บริการชุมชนและสังคม - การเศรษฐกิจ	- แผนงานบริหารงานทั่วไป - แผนงานการศึกษา - แผนงานสาธารณสุข - แผนงานสังคมสงเคราะห์ - แผนงานเคหะและชุมชน - แผนงานศาสนา วัฒนธรรมและนันทนาการ - แผนงานอุตสาหกรรมและการโยธา - แผนงานพาณิชย์ งานกิจการประปา - แผนงานงบกลาง	- สำนักปลัดฯ - กองการศึกษา - กองช่าง - กองสาธารณสุขและสิ่งแวดล้อม - กองการประปา	- สำนักปลัดฯ - กองยุทธศาสตร์ฯ
๒	ยุทธศาสตร์การพัฒนาด้านเศรษฐกิจ การท่องเที่ยว การส่งเสริมศิลปะ วัฒนธรรมและประเพณี	- บริหารทั่วไป - บริการชุมชนและสังคม	- แผนงานบริหารงานทั่วไป - แผนงานการศึกษา - แผนงานสังคมสงเคราะห์ - แผนงานศาสนา วัฒนธรรมและนันทนาการ	- สำนักปลัดฯ - กองการศึกษา	-
๓	ยุทธศาสตร์การพัฒนาด้านการศึกษา กีฬา นันทนาการ	- บริการชุมชนและสังคม	- แผนงานการศึกษา - แผนงานศาสนา วัฒนธรรมและนันทนาการ	- กองการศึกษา	-
๔	ยุทธศาสตร์การพัฒนาด้านสังคมและส่งเสริมคุณภาพชีวิต	- บริหารทั่วไป - บริการชุมชนและสังคม - การเศรษฐกิจ - การดำเนินงานอื่น	- แผนงานบริหารงานทั่วไป - แผนงานการรักษาความสงบภายใน - แผนงานการศึกษา - แผนงานสังคมสงเคราะห์ - แผนงานเคหะชุมชน - แผนงานอุตสาหกรรมและการโยธา (ต่อหน้าถัดไป)	- สำนักปลัดฯ - กองการศึกษา - กองช่าง	-

ที่	ยุทธศาสตร์	ด้าน	แผนงาน	หน่วยงานรับผิดชอบหลัก	หน่วยงานสนับสนุน
			- แผนงานการศาสนาวัฒนธรรมและนันทนาการ - แผนงานงบกลาง		
๕	ยุทธศาสตร์การพัฒนาด้านการสาธารณสุขและสิ่งแวดล้อม	- บริการชุมชนและสังคม - การเศรษฐกิจ - การดำเนินงานอื่น	- แผนงานสาธารณสุข - แผนงานอุตสาหกรรมและการโยธา - แผนงานเคหะและชุมชน - แผนงานงบกลาง	- กองสาธารณสุขและสิ่งแวดล้อม - กองช่าง	- สำนักปลัดฯ
๖	ยุทธศาสตร์การพัฒนาด้านการบริหารจัดการที่ดี	- บริหารทั่วไป - บริการชุมชนและสังคม - การเศรษฐกิจ - การดำเนินงานอื่น	- แผนงานบริหารงานทั่วไป - แผนงานการรักษาความสงบภายใน - แผนงานการศึกษา - แผนงานสาธารณสุข - แผนงานสังคมสงเคราะห์ - แผนงานเคหะและชุมชน - แผนงานศาสนา วัฒนธรรมและนันทนาการ - แผนงานอุตสาหกรรมและการโยธา - แผนงานการพาณิชย์ - แผนงานงบกลาง	- สำนักปลัดฯ - กองคลัง - กองช่าง - กองสาธารณสุขและสิ่งแวดล้อม - กองยุทธศาสตร์ฯ - กองการศึกษา - กองการประปา - สถานธนานุบาล	-
รวม	**๖ ยุทธศาสตร์**	**๔ ด้าน**	**๑๐ แผนงาน**	**๘ หน่วยงาน**	**๒ หน่วยงาน**

แบบ ผ. ๐๑

บัญชีสรุปโครงการพัฒนา

๒. บัญชีโครงการพัฒนาท้องถิ่น

แบบ ผ.๐๑

บัญชีสรุปโครงการพัฒนา
แผนพัฒนาท้องถิ่น (พ.ศ. ๒๕๖๖ - ๒๕๗๐)
เทศบาลตำบลเมืองแกลง อำเภอแกลง จังหวัดระยอง

ยุทธศาสตร์	ปี ๒๕๖๖		ปี ๒๕๖๗		ปี ๒๕๖๘		ปี ๒๕๖๙		ปี ๒๕๗๐		รวม ๕ ปี	
	จำนวนโครงการ	งบประมาณ (บาท)	จำนวนโครงการ	งบประมาณ (บาท)	จำนวนโครงการ	งบประมาณ (บาท)	จำนวนโครงการ	งบประมาณ (บาท)	จำนวนโครงการ	งบประมาณ (บาท)	จำนวนโครงการ	งบประมาณ (บาท)
๑. ยุทธศาสตร์การพัฒนาด้านโครงสร้างพื้นฐาน												
๑.๑ แผนงานบริหารงานทั่วไป	-	-	-	-	-	-	-	-	-	-	-	-
๑.๒ แผนงานรักษาความสงบภายใน	-	-	-	-	-	-	-	-	-	-	-	-
๑.๓ แผนงานการศึกษา	-	-	-	-	-	-	-	-	-	-	-	-
๑.๔ แผนงานสาธารณสุข	-	-	-	-	-	-	-	-	-	-	-	-
๑.๕ แผนงานสังคมสงเคราะห์	-	-	-	-	-	-	-	-	-	-	-	-
๑.๖ แผนงานเคหะและชุมชน	-	-	-	-	-	-	-	-	-	-	-	-
๑.๗ แผนงานการศาสนาวัฒนธรรมและนันทนาการ	-	-	-	-	-	-	-	-	-	-	-	-
๑.๘ แผนงานอุตสาหกรรมและการโยธา	-	-	-	-	-	-	-	-	-	-	-	-
๑.๙ แผนงานการพาณิชย์	-	-	-	-	-	-	-	-	-	-	-	-
๑.๙.๑ งานกิจการสถานธนานุบาล	-	-	-	-	-	-	-	-	-	-	-	-
๑.๙.๒ งานกิจการประปา	๕	๕,๘๐๖,๖๐๐	-	-	-	-	-	-	-	-	๕	๕,๘๐๖,๖๐๐
๑.๑๐ แผนงานงบกลาง	-	-	-	-	-	-	-	-	-	-	-	-
รวม	**๕**	**๕,๘๐๖,๖๐๐**	**-**	**-**	**-**	**-**	**-**	**-**	**-**	**-**	**๕**	**๕,๘๐๖,๖๐๐**

แบบ ผ.๐๑

บัญชีสรุปโครงการพัฒนา
แผนพัฒนาท้องถิ่น (พ.ศ. ๒๕๖๖ - ๒๕๗๐)
เทศบาลตำบลเมืองแกลง อำเภอแกลง จังหวัดระยอง

ยุทธศาสตร์	ปี ๒๕๖๖		ปี ๒๕๖๗		ปี ๒๕๖๘		ปี ๒๕๖๙		ปี ๒๕๗๐		รวม ๕ ปี	
	จำนวนโครงการ	งบประมาณ (บาท)	จำนวนโครงการ	งบประมาณ (บาท)	จำนวนโครงการ	งบประมาณ (บาท)	จำนวนโครงการ	งบประมาณ (บาท)	จำนวนโครงการ	งบประมาณ (บาท)	จำนวนโครงการ	งบประมาณ (บาท)
๒ . ยุทธศาสตร์การพัฒนาด้านเศรษฐกิจการท่องเที่ยว การส่งเสริมศิลปะ วัฒนธรรมและประเพณี												
๒.๑ แผนงานบริหารงานทั่วไป	๔	๑๓๒,๐๐๐	๔	๑๓๒,๐๐๐	๔	๑๓๒,๐๐๐	๔	๑๓๒,๐๐๐	๔	๑๓๒,๐๐๐	๒๐	๖๖๐,๐๐๐
๒.๒ แผนงานรักษาความสงบภายใน	-	-	-	-	-	-	-	-	-	-	-	-
๒.๓ แผนงานการศึกษา	-	-	-	-	-	-	-	-	-	-	-	-
๒.๔ แผนงานสาธารณสุข	-	-	-		-	-	-	-	-	-	-	-
๒.๕ แผนงานสังคมสงเคราะห์	๓	๓๘๕,๐๐๐	๓	๓๘๕,๐๐๐	๓	๓๘๕,๐๐๐	๓	๓๘๕,๐๐๐	๓	๓๘๕,๐๐๐	๑๕	๑,๙๒๕,๐๐๐
๒.๖ แผนงานเคหะและชุมชน	-	-	-	-	-	-	-	-	-	-	-	-
๒.๗ แผนงานการศาสนาวัฒนธรรมและนันทนาการ	๑๔	๕,๓๑๕,๐๐๐	๑๔	๕,๓๑๕,๐๐๐	๑๔	๕,๓๑๕,๐๐๐	๑๔	๕,๓๑๕,๐๐๐	๑๔	๕,๓๑๕,๐๐๐	๗๐	๒๖,๕๗๕,๐๐๐
๒.๘ แผนงานอุตสาหกรรมและการโยธา	-	-	-	-	-	-	-	-	-	-	-	-
๒.๙ แผนงานการพาณิชย์	-	-	-	-	-	-	-	-	-	-	-	-
๒.๙.๑ งานกิจการสถานธนานุบาล	-	-	-	-	-	-	-	-	-	-	-	-
๒.๙.๒ งานกิจการประปา	-	-	-	-	-	-	-	-	-	-	-	-
๒.๑๐ แผนงานงบกลาง	-	-	-	-	-	-	-	-	-	-	-	-
รวม	**๒๑**	**๕,๘๓๒,๐๐๐**	**๒๑**	**๕,๘๓๒,๐๐๐**	**๒๑**	**๕,๘๓๒,๐๐๐**	**๒๑**	**๕,๘๓๒,๐๐๐**	**๒๑**	**๕,๘๓๒,๐๐๐**	**๑๐๕**	**๒๙,๑๖๐,๐๐๐**

แบบ ผ.๐๑

บัญชีสรุปโครงการพัฒนา
แผนพัฒนาท้องถิ่น (พ.ศ. ๒๕๖๖ - ๒๕๗๐)
เทศบาลตำบลเมืองแกลง อำเภอแกลง จังหวัดระยอง

ยุทธศาสตร์	ปี ๒๕๖๖		ปี ๒๕๖๗		ปี ๒๕๖๘		ปี ๒๕๖๙		ปี ๒๕๗๐		รวม ๕ ปี	
	จำนวนโครงการ	งบประมาณ (บาท)	จำนวนโครงการ	งบประมาณ (บาท)	จำนวนโครงการ	งบประมาณ (บาท)	จำนวนโครงการ	งบประมาณ (บาท)	จำนวนโครงการ	งบประมาณ (บาท)	จำนวนโครงการ	งบประมาณ (บาท)
๓. ยุทธศาสตร์การพัฒนาด้านการศึกษา กีฬาและนันทนาการ												
๓.๑ แผนงานบริหารงานทั่วไป	-	-	-	-	-	-	-	-	-	-	-	-
๓.๒ แผนงานรักษาความสงบภายใน	-	-	-	-	-	-	-	-	-	-	-	-
๓.๓ แผนงานการศึกษา	๕	๒๓,๑๐๑,๒๕๑	๕	๒๓,๓๕๖,๕๗๒	๕	๒๓,๗๕๒,๘๙๑	๕	๒๔,๐๗๙,๗๙๒	๕	๒๔,๔๑๑,๑๗๐	๒๕	๑๑๘,๗๐๑,๖๗๖
๓.๔ แผนงานสาธารณสุข	-	-	-	-	-	-	-	-	-	-	-	-
๓.๕ แผนงานสังคมสงเคราะห์	-	-	-	-	-	-	-	-	-	-	-	-
๓.๖ แผนงานเคหะและชุมชน	-	-	-	-	-	-	-	-	-	-	-	-
๓.๗ แผนงานการศาสนาวัฒนธรรมและนันทนาการ	๓	๕๗๐,๐๐๐	๓	๕๗๐,๐๐๐	๓	๕๗๐,๐๐๐	๓	๕๗๐,๐๐๐	๓	๕๗๐,๐๐๐	๑๕	๒,๘๕๐,๐๐๐
๓.๘ แผนงานอุตสาหกรรมและการโยธา	-	-	-	-	-	-	-	-	-	-	-	-
๓.๙ แผนงานการพาณิชย์	-	-	-	-	-	-	-	-	-	-	-	-
๓.๙.๑ งานกิจการสถานธนานุบาล	-	-	-	-		-	-	-	-	-	-	-
๓.๙.๒ งานกิจการประปา	-	-	-	-		-	-	-	-	-	-	-
๓.๑๐ แผนงานงบกลาง	-	-	-	-	-	-	-	-	-	-	-	-
รวม	**๘**	**๒๓,๖๗๑,๒๕๑**	**๘**	**๒๓,๙๒๖,๕๗๒**	**๘**	**๒๔,๓๒๒,๘๙๑**	**๘**	**๒๔,๖๔๙,๗๙๒**	**๘**	**๒๔,๙๘๑,๑๗๐**	**๔๐**	**๑๒๑,๕๕๑,๖๗๖**

แบบ ผ.๐๑

บัญชีสรุปโครงการพัฒนา
แผนพัฒนาท้องถิ่น (พ.ศ. ๒๕๖๖ - ๒๕๗๐)
เทศบาลตำบลเมืองแกลง อำเภอแกลง จังหวัดระยอง

ยุทธศาสตร์	ปี ๒๕๖๖		ปี ๒๕๖๗		ปี ๒๕๖๘		ปี ๒๕๖๙		ปี ๒๕๗๐		รวม ๕ ปี	
	จำนวนโครงการ	งบประมาณ (บาท)	จำนวนโครงการ	งบประมาณ (บาท)	จำนวนโครงการ	งบประมาณ (บาท)	จำนวนโครงการ	งบประมาณ (บาท)	จำนวนโครงการ	งบประมาณ (บาท)	จำนวนโครงการ	งบประมาณ (บาท)
๔. ยุทธศาสตร์การพัฒนาด้านสังคมและส่งเสริมคุณภาพชีวิต												
๔.๑ แผนงานบริหารงานทั่วไป	๒	๑,๐๒๐,๐๐๐	๒	๑,๐๒๐,๐๐๐	๒	๑,๐๒๐,๐๐๐	๒	๑,๐๒๐,๐๐๐	๒	๑,๐๒๐,๐๐๐	๑๐	๕,๑๐๐,๐๐๐
๔.๒ แผนงานรักษาความสงบภายใน	๗	๔๘๒,๐๐๐	๗	๔๘๒,๐๐๐	๗	๔๘๒,๐๐๐	๗	๔๘๒,๐๐๐	๗	๔๘๒,๐๐๐	๓๕	๒,๔๑๐,๐๐๐
๔.๓ แผนงานการศึกษา	-	-	-	-	-	-	-	-	-	-	-	-
๔.๔ แผนงานสาธารณสุข	๓	๓๐,๐๐๐	๓	๓๐,๐๐๐	๓	๓๐,๐๐๐	๓	๓๐,๐๐๐	๓	๓๐,๐๐๐	๑๕	๑๕๐,๐๐๐
๔.๕ แผนงานสังคมสงเคราะห์	๒	๔๐๐,๐๐๐	๒	๔๐๐,๐๐๐	๒	๔๐๐,๐๐๐	๒	๔๐๐,๐๐๐	๒	๔๐๐,๐๐๐	๑๐	๒,๐๐๐,๐๐๐
๔.๖ แผนงานเคหะและชุมชน	-	-	-	-	-	-	-	-	-	-	-	-
๔.๗ แผนงานการศาสนาวัฒนธรรมและนันทนาการ	-	-	-	-	-	-	-	-	-	-	-	-
๔.๘ แผนงานอุตสาหกรรมและการโยธา	-	-	-	-	-	-	-	-	-	-	-	-
๔.๙ แผนงานการพาณิชย์	-	-	-	-	-	-	-	-	-	-	-	-
๔.๙.๑ งานกิจการสถานธนานุบาล												
๔.๙.๒ งานกิจการประปา												
๔.๑๐ แผนงานงบกลาง	๓	๓๐,๖๒๒,๘๐๐	๓	๓๑,๗๒๖,๘๐๐	๓	๓๒,๙๗๐,๐๐๐	๓	๓๓,๐๖๒,๔๐๐	๓	๓๒,๙๕๘,๐๐๐	๑๕	๑๖๑,๓๔๐,๐๐๐
รวม	**๑๗**	**๓๒,๕๕๔,๘๐๐**	**๑๗**	**๓๓,๖๕๘,๘๐๐**	**๑๗**	**๓๔,๙๐๒,๐๐๐**	**๑๗**	**๓๔,๙๙๔,๔๐๐**	**๑๗**	**๓๔,๘๙๐,๐๐๐**	**๘๕**	**๑๗๑,๐๐๐,๐๐๐**

แบบ ผ.๐๑

บัญชีสรุปโครงการพัฒนา
แผนพัฒนาท้องถิ่น (พ.ศ. ๒๕๖๖ - ๒๕๗๐)
เทศบาลตำบลเมืองแกลง อำเภอแกลง จังหวัดระยอง

ยุทธศาสตร์	ปี ๒๕๖๖		ปี ๒๕๖๗		ปี ๒๕๖๘		ปี ๒๕๖๙		ปี ๒๕๗๐		รวม ๕ ปี	
	จำนวนโครงการ	งบประมาณ (บาท)	จำนวนโครงการ	งบประมาณ (บาท)	จำนวนโครงการ	งบประมาณ (บาท)	จำนวนโครงการ	งบประมาณ (บาท)	จำนวนโครงการ	งบประมาณ (บาท)	จำนวนโครงการ	งบประมาณ (บาท)
๕. ยุทธศาสตร์การพัฒนาด้านสาธารณสุขและสิ่งแวดล้อม												
๕.๑ แผนงานบริหารงานทั่วไป	๔	๔๗๒,๐๐๐	๔	๔๗๒,๐๐๐	๔	๔๗๒,๐๐๐	๔	๔๗๒,๐๐๐	๔	๔๗๒,๐๐๐	๒๐	๒,๓๖๐,๐๐๐
๕.๒ แผนงานรักษาความสงบภายใน	-	-	-	-	-	-	-	-	-	-	-	-
๕.๓ แผนงานการศึกษา	-	-	-	-	-	-	-	-	-	-	-	-
๕.๔ แผนงานสาธารณสุข	๘	๑,๑๑๕,๐๐๐	๘	๑,๕๙๙,๐๐๐	๘	๑,๑๑๕,๐๐๐	๘	๑,๑๑๕,๐๐๐	๘	๑,๑๑๕,๐๐๐	๔๐	๖,๐๕๙,๐๐๐
๕.๕ แผนงานสังคมสงเคราะห์	-	-	-	-	-	-	-	-	-	-	-	-
๕.๖ แผนงานเคหะและชุมชน	๙	๑๑,๑๗๓,๔๐๐	๙	๑๑,๑๗๓,๔๐๐	๙	๑๑,๑๗๓,๔๐๐	๙	๑๑,๑๗๓,๔๐๐	๙	๑๑,๑๗๓,๐๐๐	๔๕	๕๕,๘๖๖,๖๐๐
๕.๗ แผนงานการศาสนาวัฒนธรรมและนันทนาการ												
๕.๘ แผนงานอุตสาหกรรมและการโยธา	-	-	-	-	-	-	-	-	-	-	-	-
๕.๙ แผนงานการพาณิชย์	-	-	-	-	-	-	-	-	-	-	-	-
๕.๙.๑ งานกิจการสถานธนานุบาล												
๕.๙.๒ งานกิจการประปา												
๕.๑๐ แผนงานงบกลาง	-	-	-	-	-	-	-	-	-	-	-	-
รวม	**๒๑**	**๑๒,๗๖๐,๔๐๐**	**๒๑**	**๑๓,๒๔๔,๔๐๐**	**๒๑**	**๑๒,๗๖๐,๔๐๐**	**๒๑**	**๑๒,๗๖๐,๔๐๐**	**๒๑**	**๑๒,๗๖๐,๐๐๐**	**๑๐๕**	**๖๔,๒๘๕,๖๐๐**

แบบ ผ.๐๑

บัญชีสรุปโครงการพัฒนา
แผนพัฒนาท้องถิ่น (พ.ศ. ๒๕๖๖ - ๒๕๗๐)
เทศบาลตำบลเมืองแกลง อำเภอแกลง จังหวัดระยอง

ยุทธศาสตร์	ปี ๒๕๖๖		ปี ๒๕๖๗		ปี ๒๕๖๘		ปี ๒๕๖๙		ปี ๒๕๗๐		รวม ๕ ปี	
	จำนวนโครงการ	งบประมาณ (บาท)	จำนวนโครงการ	งบประมาณ (บาท)	จำนวนโครงการ	งบประมาณ (บาท)	จำนวนโครงการ	งบประมาณ (บาท)	จำนวนโครงการ	งบประมาณ (บาท)	จำนวนโครงการ	งบประมาณ (บาท)
๖. ยุทธศาสตร์การพัฒนาด้านการบริหารจัดการที่ดี												
๖.๑ แผนงานบริหารงานทั่วไป	๑๑	๑,๑๖๕,๐๐๐	๑๑	๑,๑๖๕,๐๐๐	๑๑	๑,๑๖๕,๐๐๐	๑๑	๑,๑๖๕,๐๐๐	๑๑	๑,๑๖๕,๐๐๐	๕๕	๕,๘๒๕,๐๐๐
๖.๒ แผนงานรักษาความสงบภายใน	-	-	-	-	-	-	-	-	-	-	-	-
๖.๓ แผนงานการศึกษา	-	-	-	-	-	-	-	-	-	-	-	-
๖.๔ แผนงานสาธารณสุข	๑	๑๓๐,๐๐๐	๑	๑๓๐,๐๐๐	๑	๑๓๐,๐๐๐	๑	๑๓๐,๐๐๐	๑	๑๓๐,๐๐๐	๕	๖๕๐,๐๐๐
๖.๕ แผนงานสังคมสงเคราะห์	๓	๓๙๐,๐๐๐	๓	๓๙๐,๐๐๐	๓	๓๙๐,๐๐๐	๓	๓๙๐,๐๐๐	๓	๓๙๐,๐๐๐	๑๕	๑,๙๕๐,๐๐๐
๖.๖ แผนงานเคหะและชุมชน	-	-	-	-	-	-			-	-		
๖.๗ แผนงานการศาสนาวัฒนธรรมและนันทนาการ												
๖.๘ แผนงานอุตสาหกรรมและการโยธา	-	-	-	-	-	-	-	-	-	-	-	-
๖.๙ แผนงานการพาณิชย์	-	-	-	-	-	-	-	-	-	-	-	-
๖.๙.๑ งานกิจการสถานธนานุบาล												
๖.๙.๒ งานกิจการประปา												
๖.๑๐ แผนงานงบกลาง	-	-	-	-	-	-	-	-	-	-	-	-
รวม	**๑๕**	**๑,๖๘๕,๐๐๐**	**๑๕**	**๑,๖๘๕,๐๐๐**	**๑๕**	**๑,๖๘๕,๐๐๐**	**๑๕**	**๑,๖๘๕,๐๐๐**	**๑๕**	**๑,๖๘๕,๐๐๐**	**๗๕**	**๘,๔๒๕,๐๐๐**
รวมทั้งสิ้น	**๘๗**	**๘๒,๓๑๐,๐๕๑**	**๘๒**	**๗๘,๓๔๖,๗๗๒**	**๘๒**	**๗๙,๕๐๒,๒๙๑**	**๘๒**	**๗๙,๙๒๑,๕๙๒**	**๘๒**	**๘๐,๑๔๘,๑๗๐**	**๔๑๕**	**๔๐๐,๒๒๘,๘๗๖**

แบบ ผ. ๐๑/๑
บัญชีสรุปโครงการพัฒนา
ที่นำมาจากแผนพัฒนาหมู่บ้านและชุมชน

๒. บัญชีโครงการพัฒนาท้องถิ่น

แบบ ผ.๐๑/๑

บัญชีสรุปโครงการพัฒนา ที่นำมาจากแผนพัฒนาหมู่บ้านและชุมชน
เทศบาลตำบลเมืองแกลง อำเภอแกลง จังหวัดระยอง

	ปี ๒๕๖๖		ปี ๒๕๖๗		ปี ๒๕๖๘		ปี ๒๕๖๙		ปี ๒๕๗๐		รวม ๕ ปี	
	จำนวนโครงการ	งบประมาณ (บาท)	จำนวนโครงการ	งบประมาณ (บาท)	จำนวนโครงการ	งบประมาณ (บาท)	จำนวนโครงการ	งบประมาณ (บาท)	จำนวนโครงการ	งบประมาณ (บาท)	จำนวนโครงการ	งบประมาณ (บาท)
โครงการที่นำมาจากแผนพัฒนาหมู่บ้านและแผนพัฒนาชุมชน	๑๔	๑๓,๘๖๖,๖๐๐	-	-	-	-	-	-	-	-	-	-
รวมทั้งสิ้น	๑๔	๑๓,๘๖๖,๖๐๐	-	-	-	-	-	-	-	-	๑๔	๑๓,๘๖๖,๖๐๐

แบบ ผ. ๐๒

รายละเอียดโครงการพัฒนา

ยุทธศาสตร์ที่ ๑
ยุทธศาสตร์การพัฒนาด้านโครงสร้างพื้นฐาน

๒. บัญชีโครงการพัฒนาท้องถิ่น

แบบ ผ.๐๒

รายละเอียดโครงการพัฒนา
แผนพัฒนาท้องถิ่น (พ.ศ.๒๕๖๖ - ๒๕๗๐)
เทศบาลตำบลเมืองแกลง

ก. ยุทธศาสตร์จังหวัดที่ ๖ สร้างความเข้มแข็งและเพิ่มขีดความสามารถของภาคพานิชยกรรม และภาคการบริการสู่การแข่งขันในระดับสากล

ข. ยุทธศาสตร์การพัฒนาขององค์กรปกครองส่วนท้องถิ่นในเขตจังหวัดที่ ๕ การพัฒนาโครงสร้างพื้นฐานทุกด้านอย่างสมดุลและยั่งยืน

๑. ยุทธศาสตร์การพัฒนาด้านโครงสร้างพื้นฐาน

๑.๙ แผนงานการพาณิชย์ งานกิจการประปา

ที่	โครงการ	วัตถุประสงค์	เป้าหมาย (ผลผลิตของโครงการ)	งบประมาณ					ตัวชี้วัด (KPI)	ผลที่คาดว่าจะได้รับ	หน่วยงานที่รับผิดชอบหลัก
				๒๕๖๖ (บาท)	๒๕๖๗ (บาท)	๒๕๖๘ (บาท)	๒๕๖๙ (บาท)	๒๕๗๐ (บาท)			
๑	โครงการขยายเขตท่อเมนจ่ายน้ำประปา บริเวณซอยสุทธิฉายา (ซอยสนามเทนนิส) (ชุมชนหนองกระโดง)	-เพื่อขยายเขตจ่ายน้ำประปา -เพื่อให้ประชาชนมีน้ำประปาใช้ในการอุปโภคบริโภคอย่างเพียงพอและทั่วถึง	-โดยวางท่อจากปากซอยสุทธิฉายา ฝั่งทิศเหนือไปเชื่อมต่อกับท่อเมนเดิม ถนนสุนทรภู่ ซอย ๓ ใช้ท่อ HDPE Ø ๑๑๐ มม. PN๖ CLASS๑๐๐ ความยาวไม่น้อยกว่า ๓๖๙ เมตร พร้อมอุปกรณ์	๒๔๑,๙๐๐	-	-	-	-	-จำนวน ๑ แห่ง	-ประชาชนได้รับบริการน้ำประปาอย่างทั่วถึง	กองการประปา
๒	โครงการปรับปรุงท่อเมนจ่ายน้ำประปา บริเวณถนนสุนทรโวหาร ซอย ๙ ฝั่งทิศเหนือ (ชุมชนแหลมท่าตะเตียน)	-เพื่อปรับปรุงท่อพีวีซี Ø ๒ นิ้ว เป็นท่อ HDPE Ø ๑๑๐ มม. ขนาดใหญ่ขึ้น เพิ่มแรงดันน้ำ รองรับผู้ใช้น้ำได้มากขึ้น	-โดยวางท่อจากปากซอยสุนทรโวหาร ซอย ๙ ฝั่งทิศเหนือถึงหน้าหมู่บ้านริมน้ำ ใช้ท่อ HDPE Ø๑๑๐ มม. PN๖ CLASS๑๐๐ ความยาวไม่น้อยกว่า ๔๕๓ เมตร พร้อมอุปกรณ์	๒๘๔,๗๐๐	-	-	-	-	-จำนวน ๑ แห่ง	-ประชาชนได้มีน้ำประปาที่สะอาด ไม่มีตะกอนปนเปื้อน ใช้สำหรับอุปโภคบริโภค	กองการประปา
๓	โครงการปรับปรุงและติดตั้งถังกรองทรายของระบบผลิตน้ำประปาที่โรงสูบน้ำประปาหนองแหวน (ชุมชนหนองแหวน)	เพื่อปรับปรุงคุณภาพน้ำให้ได้ตามเกณฑ์มาตรฐาน	-โดยปรับปรุงและติดตั้งถังกรองทราย จำนวน ๑ ถัง พร้อมหัวกรองน้ำและกรวดทรายกรองน้ำประสาน วาล์วน้ำเข้าออกเดิมจนพร้อมใช้งาน	๔๑๘,๐๐๐	-	-	-	-	-จำนวน ๑ ถัง	-น้ำประปามีคุณภาพได้มาตรฐาน	กองการประปา

แบบ ผ.๐๒

รายละเอียดโครงการพัฒนา
แผนพัฒนาท้องถิ่น (พ.ศ.๒๕๖๖ - ๒๕๗๐)
เทศบาลตำบลเมืองแกลง

ก. ยุทธศาสตร์จังหวัดที่ ๖ สร้างความเข้มแข็งและเพิ่มขีดความสามารถของภาคพานิชยกรรม และภาคการบริการสู่การแข่งขันในระดับสากล

ข. ยุทธศาสตร์การพัฒนาขององค์กรปกครองส่วนท้องถิ่นในเขตจังหวัดที่ ๕ การพัฒนาโครงสร้างพื้นฐานทุกด้านอย่างสมดุลและยั่งยืน

๑. ยุทธศาสตร์การพัฒนาด้านโครงสร้างพื้นฐาน

๑.๙ แผนงานการพาณิชย์ งานกิจการประปา

ที่	โครงการ	วัตถุประสงค์	เป้าหมาย (ผลผลิตของโครงการ)	งบประมาณ					ตัวชี้วัด (KPI)	ผลที่คาดว่าจะได้รับ	หน่วยงานที่รับผิดชอบหลัก
				๒๕๖๖ (บาท)	๒๕๖๗ (บาท)	๒๕๖๘ (บาท)	๒๕๖๙ (บาท)	๒๕๗๐ (บาท)			
๔	โครงการก่อสร้างรั้วรอบบริเวณโรงสูบน้ำหนองแหวน (ชุมชนหนองแหวน)	-เพื่อความปลอดภัยของทรัพย์สินภายในโรงสูบน้ำหนองแหวน	-รั้วฐานราก ค.ส.ล. ติดโครงตาข่ายลวดหนาม พร้อมประตูความยาวไม่น้อยกว่า ๙๒ เมตร	๓๖๘,๐๐๐	-	-	-	-	จำนวน ๑ แห่ง	-โรงสูบน้ำไม่เกิดความเสียหายจากบุคคลภายนอก	กองการประปา
๕	โครงการติดตั้งเครื่องกำเนิดไฟฟ้าขนาด ๔๐๐ กิโลวัตต์ โรงสูบน้ำหนองแหวน (ชุมชนหนองแหวน)	-เพื่อเพิ่มประสิทธิภาพการผลิตและจ่ายน้ำเมื่อกระแสไฟฟ้าขัดข้อง	-โดยติดตั้งเครื่องกำเนิดไฟฟ้า ขนาด ๔๐๐ กิโลวัตต์ พร้อมอุปกรณ์ จำนวน ๑ เครื่อง -ตู้ ATS จำนวน ๑ ตู้ พร้อมเดินสายไฟ -อาคารสำหรับติดตั้งเครื่องกำเนิดไฟฟ้า และตู้ ATS ขนาด ๓ x ๕ เมตร จำนวน ๑ อาคาร	๔,๔๙๔,๐๐๐	-	-	-	-	จำนวน ๑ แห่ง	-ประชาชนได้รับบริการน้ำประปาอย่างทั่วถึง เมื่อเกิดเหตุกระแสไฟฟ้าขัดข้อง	กองการประปา
รวม	**๕ โครงการ**			**๕,๘๐๖,๖๐๐**	**๐**	**๐**	**๐**	**๐**			

ยุทธศาสตร์ที่ ๒
ยุทธศาสตร์การพัฒนาด้านเศรษฐกิจ
การท่องเที่ยว การส่งเสริมศิลปะ
วัฒนธรรมและประเพณี

แบบ ผ.๐๒

รายละเอียดโครงการพัฒนา
แผนพัฒนาท้องถิ่น (พ.ศ.๒๕๖๖ - ๒๕๗๐)
เทศบาลตำบลเมืองแกลง

ก. ยุทธศาสตร์จังหวัดที่ ๕ เสริมสร้างมาตรฐานการดำรงชีวิต และการมีส่วนร่วมของประชาชนตามหลักปรัชญาเศรษฐกิจพอเพียง

ข. ยุทธศาสตร์การพัฒนาขององค์กรปกครองส่วนท้องถิ่นในเขตจังหวัดที่ ๑ การพัฒนาความปึนเลิศด้านการศึกษา ศาสนา ศิลปวัฒนธรรม ภูมิปัญญาท้องถิ่นและการกีฬา

๒. ยุทธศาสตร์การพัฒนาด้านเศรษฐกิจ การท่องเที่ยว การส่งเสริมศิลปะ วัฒนธรรมและประเพณี

๒.๑ แผนงานบริหารงานทั่วไป

ที่	โครงการ	วัตถุประสงค์	เป้าหมาย (ผลผลิตของโครงการ)	งบประมาณ					ตัวชี้วัด (KPI)	ผลที่คาดว่าจะได้รับ	หน่วยงานที่รับผิดชอบหลัก
				๒๕๖๖ (บาท)	๒๕๖๗ (บาท)	๒๕๖๘ (บาท)	๒๕๖๙ (บาท)	๒๕๗๐ (บาท)			
๑	โครงการเยาวชนคนรักษ์ถิ่น	-เพื่อส่งเสริมให้เยาวชนมีความรู้เกี่ยวกับการท่องเที่ยวและแหล่งท่องเที่ยวที่สำคัญ -เพื่อให้เยาวชนตระหนักถึงความสำคัญของแหล่งท่องเที่ยว -เพื่อเพิ่มทักษะในการเสริมสร้างอาชีพให้กับเยาวชน	-เยาวชนในเขตเทศบาลประมาณ ๕๐ คน	๕๐,๐๐๐	๕๐,๐๐๐	๕๐,๐๐๐	๕๐,๐๐๐	๕๐,๐๐๐	-จำนวน ๑ ครั้ง	-เยาวชนได้ทราบประวัติความเป็นมาในสถานที่ท่องเที่ยวที่สำคัญต่างๆ -เยาวชนรู้ถึงความสำคัญของสถานที่ท่องเที่ยวต่างๆ -เยาวชนมีอาชีพเกิดการสร้างรายได้	สำนักปลัดฯ
๒	โครงการสนับสนุนการจัดงานวันตากสินมหาราช จังหวัดระยอง	-เพื่อสนับสนุนกิจกรรมต่างๆของอำเภอแกลง	-จำนวน ๑ ครั้ง	๑๔,๐๐๐	๑๔,๐๐๐	๑๔,๐๐๐	๑๔,๐๐๐	๑๔,๐๐๐	-อุดหนุนอำเภอแกลง ปีละ ๑ ครั้ง	-ทำให้อำเภอได้ดำเนินการกิจการต่างๆ ได้มีประสิทธิภาพ	สำนักปลัดฯ / อำเภอแกลง
๓	โครงการจัดงานเทศกาลผลไม้และของดีอำเภอแกลง	-เพื่ออุดหนุนอำเภอแกลงในการจัดงานผลไม้อำเภอแกลง	-จำนวน ๑ ครั้ง	๖๐,๐๐๐	๖๐,๐๐๐	๖๐,๐๐๐	๖๐,๐๐๐	๖๐,๐๐๐	-จำนวน ปีละ ๑ ครั้ง	-ทำให้ประชาชนมีรายได้ -ทำให้อำเภอได้ดำเนินการกิจการต่างๆ ได้มีประสิทธิภาพ	สำนักปลัดฯ / อำเภอแกลง
๔	โครงการจัดงานเทศกาลผลไม้และของดีจังหวัดระยอง	-เพื่ออุดหนุนอำเภอแกลงในการจัดงานผลไม้และของดีจังหวัดระยอง	-จำนวน ๑ ครั้ง	๘,๐๐๐	๘,๐๐๐	๘,๐๐๐	๘,๐๐๐	๘,๐๐๐	-จำนวน ปีละ ๑ ครั้ง	-ทำให้อำเภอได้ดำเนินการกิจการต่างๆ ได้มีประสิทธิภาพ	สำนักปลัดฯ / อำเภอแกลง
รวม	**๔ โครงการ**			**๑๓๒,๐๐๐**	**๑๓๒,๐๐๐**	**๑๓๒,๐๐๐**	**๑๓๒,๐๐๐**	**๑๓๒,๐๐๐**			

แบบ ผ.๐๒

รายละเอียดโครงการพัฒนา
แผนพัฒนาท้องถิ่น (พ.ศ.๒๕๖๖ - ๒๕๗๐)
เทศบาลตำบลเมืองแกลง

ก. ยุทธศาสตร์จังหวัดที่ ๕ เสริมสร้างมาตรฐานการดำรงชีวิต และการมีส่วนร่วมของประชาชนตามหลักปรัชญาเศรษฐกิจพอเพียง

ข. ยุทธศาสตร์การพัฒนาขององค์กรปกครองส่วนท้องถิ่นในเขตจังหวัดที่ ๑ การพัฒนาความป็นเลิศด้านการศึกษา ศาสนา ศิลปวัฒนธรรม ภูมิปัญญาท้องถิ่นและการกีฬา

๒. ยุทธศาสตร์การพัฒนาด้านเศรษฐกิจ การท่องเที่ยว การส่งเสริมศิลปะ วัฒนธรรมและประเพณี

๒.๕ แผนงานสังคมสงเคราะห์

ที่	โครงการ	วัตถุประสงค์	เป้าหมาย (ผลผลิตของโครงการ)	งบประมาณ					ตัวชี้วัด (KPI)	ผลที่คาดว่าจะได้รับ	หน่วยงานที่รับผิดชอบหลัก
				๒๕๖๖ (บาท)	๒๕๖๗ (บาท)	๒๕๖๘ (บาท)	๒๕๖๙ (บาท)	๒๕๗๐ (บาท)			
๑	โครงการลานวัฒนธรรมถนนคนเดินเมืองแกลง	-เพื่อส่งเสริมให้เกิดการกระตุ้นเศรษฐกิจและเกิดการสร้างรายได้หมุนเวียนในชุมชน -เพื่อเป็นการพัฒนาและยกระดับคุณภาพชีวิตให้กับประชาชน -เพื่อสนับสนุนและส่งเสริมช่องทางการจำหน่ายสินค้าหรืองานบริการให้กับประชาชน -เพื่อส่งเสริมการท่องเที่ยวและสืบสานศิลปวัฒนธรรม ประเพณี ของท้องถิ่น	-จัดกิจกรรม ๑ ครั้ง/เดือน ประมาณ ๕๐๐ คน	๓๐๐,๐๐๐	๓๐๐,๐๐๐	๓๐๐,๐๐๐	๓๐๐,๐๐๐	๓๐๐,๐๐๐	-จำนวน ๑๒ ครั้ง/ปี	-เกิดการกระตุ้นเศรษฐกิจ และเกิดรายได้หมุนเวียนในชุมชน -ประชาชนมีคุณภาพชีวิตที่ดีขึ้น -ประชาชนมีสถานที่ในการจำหน่ายสินค้าหรืองานบริการเพิ่มขึ้น -เกิดการกระตุ้นการท่องเที่ยวในชุมชน และคงไว้ซึ่งศิลปวัฒนธรรมประเพณี ของท้องถิ่น	สำนักปลัดฯ
๒	โครงการส่งเสริมอาชีพประชาชนตามแนวทางปรัชญาเศรษฐกิจพอเพียง	-เพื่อสนับสนุนและส่งเสริมให้เกิดการกระตุ้นเศรษฐกิจในชุมชน เกิดการสร้างอาชีพและรายได้ ตามหลักปรัชญาเศรษฐกิจพอเพียง -เพื่อส่งเสริมความรู้ความเข้าใจในการดำเนินชีวิตให้กับประชาชนตามหลักปรัชญาเศรษฐกิจพอเพียง	-จัดฝึกอบรมส่งเสริมอาชีพโดยยึดหลักปรัชญาเศรษฐกิจพอเพียง ไม่น้อยกว่า ๒๐ คน	๕๐,๐๐๐	๕๐,๐๐๐	๕๐,๐๐๐	๕๐,๐๐๐	๕๐,๐๐๐	-จำนวน ๑ ครั้ง/ปี	-เศรษฐกิจของชุมชนดีขึ้น ประชาชนมีทักษะในการประกอบอาชีพ เกิดรายได้หมุนเวียนในชุมชนโดยยึดหลักปรัชญาเศรษฐกิจพอเพียง -ประชาชนมีความรู้ ความเข้าใจในการดำเนินชีวิตตามหลักปรัชญาเศรษฐกิจพอเพียงและเกิดความเอื้ออาทรในชุมชน	สำนักปลัดฯ

แบบ ผ.๐๒

รายละเอียดโครงการพัฒนา
แผนพัฒนาท้องถิ่น (พ.ศ.๒๕๖๖ - ๒๕๗๐)
เทศบาลตำบลเมืองแกลง

ก. ยุทธศาสตร์จังหวัดที่ ๕ เสริมสร้างมาตรฐานการดำรงชีวิต และการมีส่วนร่วมของประชาชนตามหลักปรัชญาเศรษฐกิจพอเพียง

ข. ยุทธศาสตร์การพัฒนาขององค์กรปกครองส่วนท้องถิ่นในเขตจังหวัดที่ ๑ การพัฒนาความป็นเลิศด้านการศึกษา ศาสนา ศิลปวัฒนธรรม ภูมิปัญญาท้องถิ่นและการกีฬา

๒. ยุทธศาสตร์การพัฒนาด้านเศรษฐกิจ การท่องเที่ยว การส่งเสริมศิลปะ วัฒนธรรมและประเพณี

๒.๕ แผนงานสังคมสงเคราะห์

ที่	โครงการ	วัตถุประสงค์	เป้าหมาย (ผลผลิตของโครงการ)	งบประมาณ					ตัวชี้วัด (KPI)	ผลที่คาดว่าจะได้รับ	หน่วยงานที่รับผิดชอบหลัก
				๒๕๖๖ (บาท)	๒๕๖๗ (บาท)	๒๕๖๘ (บาท)	๒๕๖๙ (บาท)	๒๕๗๐ (บาท)			
๓	โครงการแปรรูปผลผลิตทางการเกษตร	-เพื่อเพิ่มมูลค่าผลผลิตทางการเกษตรที่มีราคาตกต่ำให้มีช่องทางการจำหน่ายเพิ่มขึ้น -เพื่อส่งเสริมทักษะและความรู้ในการสร้างอาชีพให้กับประชาชนในชุมชน -เพื่อเพิ่มรายได้ให้แก่ประชาชนผู้มีรายได้น้อย	-จัดฝึกอบรมส่งเสริมอาชีพเกี่ยวกับ การแปรรูปผลผลิตทางการเกษตร จำนวนไม่น้อยกว่า ๒๐ คน	๓๕,๐๐๐	๓๕,๐๐๐	๓๕,๐๐๐	๓๕,๐๐๐	๓๕,๐๐๐	-จำนวน ๑ ครั้ง	-ผลผลิตทางการเกษตรมีมูลค่าเพิ่มขึ้นทำให้มีช่องทางการจำหน่ายมากขึ้น -ประชาชนมีทักษะและความรู้ในการประกอบอาชีพ -ประชาชนมีรายได้เพิ่มขึ้น	สำนักปลัดฯ
รวม	**๓ โครงการ**			**๓๘๕,๐๐๐**	**๓๘๕,๐๐๐**	**๓๘๕,๐๐๐**	**๓๘๕,๐๐๐**	**๓๘๕,๐๐๐**			

แบบ ผ.๐๒

รายละเอียดโครงการพัฒนา
แผนพัฒนาท้องถิ่น (พ.ศ.๒๕๖๖ - ๒๕๗๐)
เทศบาลตำบลเมืองแกลง

ก. ยุทธศาสตร์จังหวัดที่ ๕ เสริมสร้างมาตรฐานการดำรงชีวิต และการมีส่วนร่วมของประชาชนตามหลักปรัชญาเศรษฐกิจพอเพียง
ข. ยุทธศาสตร์การพัฒนาขององค์กรปกครองส่วนท้องถิ่นในเขตจังหวัดที่ ๑ การพัฒนาความป็นเลิศด้านการศึกษา ศาสนา ศิลปวัฒนธรรม ภูมิปัญญาท้องถิ่นและการกีฬา
๒. ยุทธศาสตร์การพัฒนาด้านเศรษฐกิจ การท่องเที่ยว การส่งเสริมศิลปะ วัฒนธรรมและประเพณี
๒.๗ แผนงานการศาสนาวัฒนธรรมและนันทนาการ

ที่	โครงการ	วัตถุประสงค์	เป้าหมาย (ผลผลิตของโครงการ)	งบประมาณ					ตัวชี้วัด (KPI)	ผลที่คาดว่าจะได้รับ	หน่วยงานที่รับผิดชอบหลัก
				๒๕๖๖ (บาท)	๒๕๖๗ (บาท)	๒๕๖๘ (บาท)	๒๕๖๙ (บาท)	๒๕๗๐ (บาท)			
๑	โครงการจัดพิธีตักบาตรข้าวสารอาหารแห้งในระหว่างพรรษา ๓ ครั้ง	-เพื่อให้ประชาชนได้ทำบุญตักบาตรในระหว่างพรรษา	-จัดให้มีการทำบุญตักบาตรในระหว่างเข้าพรรษา จำนวน ปีละ ๓ ครั้ง ครั้งละประมาณ ๕๐๐ คน	๕๐,๐๐๐	๕๐,๐๐๐	๕๐,๐๐๐	๕๐,๐๐๐	๕๐,๐๐๐	-จำนวนปีละ ๓ ครั้ง	-ทำให้ประชาชนได้มีโอกาสทำบุญระหว่างพรรษา	กองการศึกษา
๒	โครงการสืบสานประเพณีตักบาตรเทโวโรหณะ	- เพื่อให้การสนับสนุนและส่งเสริมตลอดจนอนุรักษ์วัฒนธรรมประเพณีของท้องถิ่นให้สืบต่อไป	- จัดพิธีตักบาตรและขบวนตักบาตรเทโว จำนวนปีละ ๑ ครั้ง ครั้งละประมาณ ๕,๐๐๐ คน	๑๕๐,๐๐๐	๑๕๐,๐๐๐	๑๕๐,๐๐๐	๑๕๐,๐๐๐	๑๕๐,๐๐๐	-จำนวนปีละ ๑ ครั้ง	-ทำให้ประชาชนได้มีมีโอกาสร่วมกันอนุรักษ์วัฒนธรรมประเพณีท้องถิ่น	กองการศึกษา
๓	โครงการสืบสานประเพณีวันลอยกระทง	- เพื่อส่งเสริมวัฒนธรรมประเพณีของท้องถิ่นให้สืบต่อไป	- จัดประกวดกระทงและนางนพมาศ - จัดให้มีมหรสพการแสดงฯลฯ จำนวนปีละ ๒ วันๆละประมาณ ๑,๐๐๐ คน	๒๕๐,๐๐๐	๒๕๐,๐๐๐	๒๕๐,๐๐๐	๒๕๐,๐๐๐	๒๕๐,๐๐๐	-จำนวนปีละ ๒ วัน	-ทำให้ประชาชนมีส่วนร่วมในการอนุรักษ์วัฒนธรรมประเพณีลอยกระทง	กองการศึกษา
๔	โครงการกิจกรรมน้อมรำลึกพระมหากรุณาธิคุณพระบาทสมเด็จพระปรมินทรมหาภูมิพลอดุลยเดช	-เพื่อส่งเสริมให้ประชาชนและข้าราชการเกิดความจงรักภักดีต่อสถาบันพระมหากษัตริย์	-เชิญชวนประชาชนให้เข้าร่วมกิจกรรมน้อมรำลึกฯ ประมาณ ๑,๐๐๐ คน	๑๐๐,๐๐๐	๑๐๐,๐๐๐	๑๐๐,๐๐๐	๑๐๐,๐๐๐	๑๐๐,๐๐๐	-จำนวนปีละ ๑ ครั้ง	-ทำให้ข้าราชการและประชาชนร่วมกิจกรรมในวันสำคัญ	กองการศึกษา

แบบ ผ.๐๒

รายละเอียดโครงการพัฒนา
แผนพัฒนาท้องถิ่น (พ.ศ.๒๕๖๖ - ๒๕๗๐)
เทศบาลตำบลเมืองแกลง

ก. ยุทธศาสตร์จังหวัดที่ ๕ เสริมสร้างมาตรฐานการดำรงชีวิต และการมีส่วนร่วมของประชาชนตามหลักปรัชญาเศรษฐกิจพอเพียง

ข. ยุทธศาสตร์การพัฒนาขององค์กรปกครองส่วนท้องถิ่นในเขตจังหวัดที่ ๑ การพัฒนาความป็นเลิศด้านการศึกษา ศาสนา ศิลปวัฒนธรรม ภูมิปัญญาท้องถิ่นและการกีฬา

๒. ยุทธศาสตร์การพัฒนาด้านเศรษฐกิจ การท่องเที่ยว การส่งเสริมศิลปะ วัฒนธรรมและประเพณี

๒.๗ แผนงานการศาสนาวัฒนธรรมและนันทนาการ

ที่	โครงการ	วัตถุประสงค์	เป้าหมาย (ผลผลิตของโครงการ)	งบประมาณ					ตัวชี้วัด (KPI)	ผลที่คาดว่าจะได้รับ	หน่วยงานที่รับผิดชอบหลัก
				๒๕๖๖ (บาท)	๒๕๖๗ (บาท)	๒๕๖๘ (บาท)	๒๕๖๙ (บาท)	๒๕๗๐ (บาท)			
๕	โครงการวันเฉลิมพระชนม-พรรษา สมเด็จพระนางเจ้าสุทิดา พัชรสุธาพิมลลักษณ พระบรมราชินี	-เพื่อส่งเสริมให้ประชาชนและข้าราชการเกิดความจงรักภักดีต่อสถาบันพระมหากษัตริย์	-เชิญชวนประชาชนให้เข้าร่วมกิจกรรมวันเฉลิมพระชนมพรรษาสมเด็จพระนางเจ้าสุทิดา พัชรสุธาพิมลลักษณ พระบรมราชินี ประมาณ ๑,๐๐๐ คน	๕๐,๐๐๐	๕๐,๐๐๐	๕๐,๐๐๐	๕๐,๐๐๐	๕๐,๐๐๐	-จำนวนปีละ ๑ ครั้ง	-ทำให้ข้าราชการและประชาชนร่วมกิจกรรมในวันสำคัญ	กองการศึกษา
๖	โครงการพิธีตักบาตรข้าวสารอาหารแห้งวันขึ้นปีใหม่	-เพื่อให้ประชาชนได้ทำบุญตักบาตรเป็นศิริมงคลแก่ตนเองและครอบครัว	-ทำพิธีตักบาตรภิกษุสงฆ์วัดในเขตอำเภอแกลง จำนวนปีละ ๑ ครั้ง ครั้งละประมาณ ๕๐๐ คน	๕๐,๐๐๐	๕๐,๐๐๐	๕๐,๐๐๐	๕๐,๐๐๐	๕๐,๐๐๐	-จำนวนปีละ ๑ ครั้ง	-ประชาชนได้ทำบุญตักบาตรในเทศกาลวันขึ้นปีใหม่	กองการศึกษา
๗	โครงการจัดงานวันสงกรานต์และวันผู้สูงอายุแห่งชาติ	-เพื่อส่งเสริมการอนุรักษ์วัฒนธรรมประเพณีของชาติไทยให้สืบต่อไป	-จัดพิธีรดน้ำดำหัวผู้ใหญ่ -จัดขบวนแห่นางสงกรานต์และการละเล่นกีฬาพื้นเมือง จำนวนปีละ ๑ วัน ประมาณ ๕๐๐ คน	๓๐๐,๐๐๐	๓๐๐,๐๐๐	๓๐๐,๐๐๐	๓๐๐,๐๐๐	๓๐๐,๐๐๐	-จำนวนปีละ ๑ ครั้ง	-ประชาชนได้มีส่วนร่วมในการอนุรักษ์วัฒนธรรมประเพณีไทย	กองการศึกษา
๘	โครงการจัดงานวันสุนทรภู่กวีเอกของชาติ อำเภอแกลง จังหวัดระยอง	-เพื่อระลึกถึงและเผยแพร่เกียรติคุณของสุนทรภู่และส่งเสริมการเป็นกวีเอกของชาติ -เพื่อส่งเสริมการท่องเที่ยวทุกเทศบาล/ทุกตำบล -เพื่อสืบสานวัฒนธรรมไทยในเขตพื้นที่ทุกเทศบาล/ทุกตำบล	-จัดริ้วขบวนแห่ , จัดทำป้าย , ไวนิลประชาสัมพันธ์ , จัดหาตัวละคร และจัดการแสดงต่างๆ	๕,๐๐๐	๕,๐๐๐	๕,๐๐๐	๕,๐๐๐	๕,๐๐๐	-จำนวนปีละ ๑ ครั้ง	-ทำให้อำเภอได้ดำเนินการกิจการต่างๆ ได้มีประสิทธิภาพ	กองการศึกษา/อำเภอแกลง

๑๐๓

แบบ ผ.๐๒

รายละเอียดโครงการพัฒนา
แผนพัฒนาท้องถิ่น (พ.ศ.๒๕๖๖ - ๒๕๗๐)
เทศบาลตำบลเมืองแกลง

ก. ยุทธศาสตร์จังหวัดที่ ๕ เสริมสร้างมาตรฐานการดำรงชีวิต และการมีส่วนร่วมของประชาชนตามหลักปรัชญาเศรษฐกิจพอเพียง

ข. ยุทธศาสตร์การพัฒนาขององค์กรปกครองส่วนท้องถิ่นในเขตจังหวัดที่ ๑ การพัฒนาความป็นเลิศด้านการศึกษา ศาสนา ศิลปวัฒนธรรม ภูมิปัญญาท้องถิ่นและการกีฬา

๒. ยุทธศาสตร์การพัฒนาด้านเศรษฐกิจ การท่องเที่ยว การส่งเสริมศิลปะ วัฒนธรรมและประเพณี

๒.๗ แผนงานการศาสนาวัฒนธรรมและนันทนาการ

ที่	โครงการ	วัตถุประสงค์	เป้าหมาย (ผลผลิตของโครงการ)	งบประมาณ					ตัวชี้วัด (KPI)	ผลที่คาดว่าจะได้รับ	หน่วยงานที่รับผิดชอบหลัก
				๒๕๖๖ (บาท)	๒๕๖๗ (บาท)	๒๕๖๘ (บาท)	๒๕๖๙ (บาท)	๒๕๗๐ (บาท)			
๙	โครงการสืบสานประเพณีบุญกลางบ้าน	-เพื่อส่งเสริมสนับสนุนและอนุรักษ์ศิลปวัฒนธรรมประเพณีไทยของท้องถิ่นให้คงอยู่สืบไป -เพื่อส่งเสริมด้านการท่องเที่ยวและส่งเสริมเศรษฐกิจฐานรากให้มีรายได้หมุนเวียนภายในชุมชน -เพื่อส่งเสริมให้ประชาชนเกิดความรัก ความสามัคคี และได้มีโอกาสพบปะสังสรรค์ แลกเปลี่ยนความคิดเห็น ฯลฯ	-จัดให้มีประเพณีทำบุญกลางบ้าน ณ บริเวณศาลาต้นโพธิ์ -จัดให้มีกิจกรรมและมหรสพสมโภชน์เพื่อส่งเสริมสนับสนุนและอนุรักษ์ศิลปวัฒนธรรมประเพณีไทย เช่น การแสดงฉโขนละครชาตรี, ลิเก,ลำตัด, เพลงเรือเป็นต้นฯลฯ ประมาณ ๒,๐๐๐ คน	๔,๐๐๐,๐๐๐	๔,๐๐๐,๐๐๐	๔,๐๐๐,๐๐๐	๔,๐๐๐,๐๐๐	๔,๐๐๐,๐๐๐	-จำนวนปีละ ๑ ครั้ง	-ศิลปวัฒนธรรมและประเพณีไทยของท้องถิ่นคงอยู่สืบไป -ทำให้เกิดการกระตุ้นเศรษฐกิจการท่องเที่ยว เกิดการสร้างรายได้ให้กับชุมชน -ทำให้ประชาชนเกิดความรัก ความสามัคคี และได้มีโอกาสพบปะสังสรรค์ แลกเปลี่ยนความคิดเห็น ฯลฯ	กองการศึกษา
๑๐	โครงการสืบสานงานสุนทรภู่	-เพื่อประชาชนและเยาวชนได้มีส่วนร่วมในการส่งเสริมวัฒนธรรม ประเพณีของท้องถิ่นให้สืบต่อไป	-จัดขบวนแห่นางในวรรณคดี ๑ ชุด -จัดกระเช้าดอกไม้สด ๑ ชุด ประมาณ ๕๐ คน	๑๐,๐๐๐	๑๐,๐๐๐	๑๐,๐๐๐	๑๐,๐๐๐	๑๐,๐๐๐	-จำนวนปีละ ๑ ครั้ง	-ทำให้ประชาชนมีส่วนร่วมในการส่งเสริมวัฒนธรรมประเพณีของท้องถิ่น	กองการศึกษา
๑๑	โครงการคนแกลงแสดงศิลป์	-เพื่อประชาชนและเยาวชนได้มี ส่วนร่วมในการส่งเสริมวัฒนธรรมประเพณีของท้องถิ่นให้สืบต่อไป	-จัดประกวดงานศิลป์ แล้วจัดแสดงผลงาน มีผู้เข้าร่วมโครงการ ๑๐๐ คน	๑๐๐,๐๐๐	๑๐๐,๐๐๐	๑๐๐,๐๐๐	๑๐๐,๐๐๐	๑๐๐,๐๐๐	-จำนวนปีละ ๑ ครั้ง	-ทำให้ประชาชนมีส่วนร่วมในการส่งเสริมวัฒนธรรมประเพณีของท้องถิ่น	กองการศึกษา

แบบ ผ.๐๒

รายละเอียดโครงการพัฒนา
แผนพัฒนาท้องถิ่น (พ.ศ.๒๕๖๖ - ๒๕๗๐)
เทศบาลตำบลเมืองแกลง

ก. ยุทธศาสตร์จังหวัดที่ ๕ เสริมสร้างมาตรฐานการดำรงชีวิต และการมีส่วนร่วมของประชาชนตามหลักปรัชญาเศรษฐกิจพอเพียง

ข. ยุทธศาสตร์การพัฒนาขององค์กรปกครองส่วนท้องถิ่นในเขตจังหวัดที่ ๑ การพัฒนาความป็นเลิศด้านการศึกษา ศาสนา ศิลปวัฒนธรรม ภูมิปัญญาท้องถิ่นและการกีฬา

๒. ยุทธศาสตร์การพัฒนาด้านเศรษฐกิจ การท่องเที่ยว การส่งเสริมศิลปะ วัฒนธรรมและประเพณี

๒.๗ แผนงานการศาสนาวัฒนธรรมและนันทนาการ

ที่	โครงการ	วัตถุประสงค์	เป้าหมาย (ผลผลิตของโครงการ)	งบประมาณ					ตัวชี้วัด (KPI)	ผลที่คาดว่าจะได้รับ	หน่วยงานที่รับผิดชอบหลัก
				๒๕๖๖ (บาท)	๒๕๖๗ (บาท)	๒๕๖๘ (บาท)	๒๕๖๙ (บาท)	๒๕๗๐ (บาท)			
๑๒	โครงการวันเฉลิมพระชนมพรรษา พระบาทสมเด็จพระปรเมนทรรามาธิบดีศรีสินทรมหาวชิราลงกรณ พระวชิรเกล้าเจ้าอยู่หัว (รัชกาลที่ ๑๐)	-เพื่อแสดงความจงรักภักดีและ น้อมรำลึกถึงพระมหากรุณาธิคุณสมเด็จพระวชิรเกล้าเจ้าอยู่หัว (รัชกาลที่ ๑๐)	-จัดกิจกรรมเฉลิมพระเกียรติสมเด็จพระวชิรเกล้าเจ้าอยู่หัว (รัชกาลที่ ๑๐)	๗๐,๐๐๐	๗๐,๐๐๐	๗๐,๐๐๐	๗๐,๐๐๐	๗๐,๐๐๐	-จำนวนปีละ ๑ ครั้ง	-พสกนิกรเทศบาลตำบลเมืองแกลงและอำเภอแกลง ได้ร่วมกันแสดงความจงรักภักดีและน้อมรำลึกในพระมหากรุณาธิคุณของสมเด็จพระวิชรเกล้าเจ้าอยู่หัว (รัชกาลที่ ๑๐)	กองการศึกษา
๑๓	โครงการส่งเสริมสนับสนุนอนุรักษ์มรดกไทยและเฉลิมพระเกียรติสมเด็จพระกนิษฐาธิราชเจ้า กรมสมเด็จพระเทพรัตนราชสุดาฯ สยามบรมราชกุมารี	-เพื่อเฉลิมพระเกียรติสมเด็จพระกนิษฐาธิราชเจ้า กรมสมเด็จพระเทพรัตนราชสุดาฯ สยามบรมราชกุมารีเนื่องในวันคล้ายวันราชสมภพ ๒ เมษายน -เพื่อสืบสานศิลปวัฒนธรรมและภูมิปัญญาท้องถิ่นของอำเภอแกลง -เพื่อให้เยาวชนและประชาชนในเขตเทศบาลฯ มีส่วนร่วมในการบำรุงรักษาศิลปะวัฒนธรรม ประเพณี และภูมิปัญญาท้องถิ่นให้คงอยู่สืบไป	-จัดกิจกรรมทางศิลปะวัฒนธรรมและร่วมกิจกรรมมรดกไทยให้เด็กและเยาวชนในเขตเทศบาลฯ	๘๐,๐๐๐	๘๐,๐๐๐	๘๐,๐๐๐	๘๐,๐๐๐	๘๐,๐๐๐	-จัดกิจกรรมทางศิลปะวัฒนธรรมและร่วมกิจกรรมอนุรักษ์มรดกไทยให้เด็กและเยาวชนในเขตเทศบาลฯ	-เยาวชน และประชาชน ในพื้นที่เทศบาลฯ สำนึกในพระมหากรุณาธิคุณสมเด็จพระกนิษฐาธิราชเจ้า กรมสมเด็จพระเทพรัตนราชสุดาฯ สยามบรมราชกุมารี ในฐานะองค์เอกอัครอุปถัมภกมรดกวัฒนธรรมไทยและร่วมสืบสานศิลปวัฒนธรรมและภูมิปัญญาท้องถิ่นให้ดำรงคงสืบไป	กองการศึกษา

แบบ ผ.๐๒

รายละเอียดโครงการพัฒนา
แผนพัฒนาท้องถิ่น (พ.ศ.๒๕๖๖ - ๒๕๗๐)
เทศบาลตำบลเมืองแกลง

ก. ยุทธศาสตร์จังหวัดที่ ๕ เสริมสร้างมาตรฐานการดำรงชีวิต และการมีส่วนร่วมของประชาชนตามหลักปรัชญาเศรษฐกิจพอเพียง

ข. ยุทธศาสตร์การพัฒนาขององค์กรปกครองส่วนท้องถิ่นในเขตจังหวัดที่ ๑ การพัฒนาความป็นเลิศด้านการศึกษา ศาสนา ศิลปวัฒนธรรม ภูมิปัญญาท้องถิ่นและการกีฬา

๒. ยุทธศาสตร์การพัฒนาด้านเศรษฐกิจ การท่องเที่ยว การส่งเสริมศิลปะ วัฒนธรรมและประเพณี

๒.๗ แผนงานการศาสนาวัฒนธรรมและนันทนาการ

ที่	โครงการ	วัตถุประสงค์	เป้าหมาย (ผลผลิตของโครงการ)	งบประมาณ					ตัวชี้วัด (KPI)	ผลที่คาดว่าจะได้รับ	หน่วยงานที่รับผิดชอบหลัก
				๒๕๖๖ (บาท)	๒๕๖๗ (บาท)	๒๕๖๘ (บาท)	๒๕๖๙ (บาท)	๒๕๗๐ (บาท)			
๑๔	วันแม่แห่งชาติ	-เพื่อส่งเสริมให้ประชาชนและข้าราชการเกิดความจงรักภักดีต่อสถาบันพระมหากษัตริย์	-เชิญชวนประชาชนให้เข้าร่วมกิจกรรมวันแม่แห่งชาติ ประมาณ ๑,๐๐๐ คน	๑๐๐,๐๐๐	๑๐๐,๐๐๐	๑๐๐,๐๐๐	๑๐๐,๐๐๐	๑๐๐,๐๐๐	-จำนวนปีละ ๑ ครั้ง	-ทำให้ข้าราชการและประชาชนร่วมกิจกรรมในวันสำคัญ	กองการศึกษา
รวม	**๑๔ โครงการ**			**๕,๓๑๕,๐๐๐**	**๕,๓๑๕,๐๐๐**	**๕,๓๑๕,๐๐๐**	**๕,๓๑๕,๐๐๐**	**๕,๓๑๕,๐๐๐**			

ยุทธศาสตร์ที่ ๓
ยุทธศาสตร์การพัฒนาด้านการศึกษา
กีฬาและนันทนาการ

แบบ ผ.๐๒

รายละเอียดโครงการพัฒนา
แผนพัฒนาท้องถิ่น (พ.ศ.๒๕๖๖ - ๒๕๗๐)
เทศบาลตำบลเมืองแกลง

ก. ยุทธศาสตร์จังหวัดที่ ๕ เสริมสร้างมาตรฐานการดำรงชีวิต และการมีส่วนร่วมของประชาชนตามหลักปรัชญาเศรษฐกิจพอเพียง

ข. ยุทธศาสตร์การพัฒนาขององค์กรปกครองส่วนท้องถิ่นในเขตจังหวัดที่ ๑ การพัฒนาความเป็นเลิศด้านการศึกษา ศาสนา ศิลปวัฒนธรรม ภูมิปัญญาท้องถิ่นและการกีฬา

๓. ยุทธศาสตร์การพัฒนาด้านการศึกษา กีฬาและนันทนาการ

๓.๓ แผนงานการศึกษา

ที่	โครงการ	วัตถุประสงค์	เป้าหมาย (ผลผลิตของโครงการ)	งบประมาณ					ตัวชี้วัด (KPI)	ผลที่คาดว่าจะได้รับ	หน่วยงานที่รับผิดชอบหลัก
				๒๕๖๖ (บาท)	๒๕๖๗ (บาท)	๒๕๖๘ (บาท)	๒๕๖๙ (บาท)	๒๕๗๐ (บาท)			
๑	**<u>โครงการสนับสนุนค่าใช้จ่ายการบริหารสถานศึกษา</u>** ๑.๑ ค่าใช้จ่ายอินเตอร์เน็ตโรงเรียน -ระบบ Asymmertric Digital Subsriber Line:ADSL จำนวน ๙,๖๐๐ บาทต่อปี -ระบบ Wireless Fidelity:WiFi จำนวน ๗,๒๐๐ บาท	-เพื่อเป็นค่าใช้จ่ายอินเตอร์เน็ตของโรงเรียน	-ครูและนักเรียนชั้นอนุบาลชั้นประถมฯของโรงเรียนฯทุกคน	๑๖,๘๐๐	๑๖,๘๐๐	๑๖,๘๐๐	๑๖,๘๐๐	๑๖,๘๐๐	-การเบิกจ่ายค่าอินเตอร์เน็ตของโรงเรียน	-เพื่อเป็นแหล่งสืบค้นข้อมูลและการจัดการเรียนการสอนของโรงเรียนฯ	กองการศึกษา
	๑.๒ ค่าอาหารกลางวันเด็กนักเรียน	-เพื่อส่งเสริมสุขภาพและพัฒนาสุขภาพอนามัยที่แข็งแรงให้แก่เด็ก	- เบิกจ่ายค่าอาหารกลางวันให้แก่โรงเรียนของเทศบาล	๑,๕๗๗,๗๐๐	๑,๗๕๒,๖๔๐	๑,๙๐๒,๖๔๐	๒,๐๕๒,๖๔๐	๒,๒๐๒,๖๔๐	-การเบิกจ่ายค่าอาหารกลางวันครบทุกโรงเรียน	-เด็กนักเรียนมีสุขภาพที่สมบูรณ์แข็งแรง	กองการศึกษา
	๑.๓ ส่งเสริมศักยภาพการจัดการศึกษาท้องถิ่น (ค่าปัจจัยพื้นฐานสำหรับนักเรียนยากจน)	-เพื่อเป็นค่าปัจจัยพื้นฐานสำหรับนักเรียนยากจนของโรงเรียนอยู่เมืองแกลงวิทยา	-นักเรียน จำนวน ๓ คน	๓,๐๐๐	๓,๐๐๐	๓,๐๐๐	๓,๐๐๐	๓,๐๐๐	-จำนวน ๓ คน	-นักเรียนยากจนของโรงเรียนอยู่เมืองแกลงวิทยา มีทุนสำหรับการศึกษา	กองการศึกษา

แบบ ผ.๐๒

รายละเอียดโครงการพัฒนา
แผนพัฒนาท้องถิ่น (พ.ศ.๒๕๖๖ - ๒๕๗๐)
เทศบาลตำบลเมืองแกลง

ก. ยุทธศาสตร์จังหวัดที่ ๕ เสริมสร้างมาตรฐานการดำรงชีวิต และการมีส่วนร่วมของประชาชนตามหลักปรัชญาเศรษฐกิจพอเพียง

ข. ยุทธศาสตร์การพัฒนาขององค์กรปกครองส่วนท้องถิ่นในเขตจังหวัดที่ ๑ การพัฒนาความเป็นเลิศด้านการศึกษา ศาสนา ศิลปวัฒนธรรม ภูมิปัญญาท้องถิ่นและการกีฬา

๓. ยุทธศาสตร์การพัฒนาด้านการศึกษา กีฬาและนันทนาการ

๓.๓ แผนงานการศึกษา

ที่	โครงการ	วัตถุประสงค์	เป้าหมาย (ผลผลิตของโครงการ)	งบประมาณ					ตัวชี้วัด (KPI)	ผลที่คาดว่าจะได้รับ	หน่วยงานที่รับผิดชอบหลัก
				๒๕๖๖ (บาท)	๒๕๖๗ (บาท)	๒๕๖๘ (บาท)	๒๕๖๙ (บาท)	๒๕๗๐ (บาท)			
๒	<u>โครงการสนับสนุนค่าใช้จ่ายในการจัดการศึกษาตั้งแต่ระดับอนุบาลจนจบการศึกษาขั้นพื้นฐาน</u>										
	๒.๑ ค่าเครื่องแบบนักเรียน	-เพื่อจ่ายเป็นค่าเครื่องแบบนักเรียนให้กับนักเรียนโรงเรียนอยู่เมืองแกลงวิทยา	-นักเรียนชั้นอนุบาล ชั้นประถมฯ ของโรงเรียนฯ	๑๐๗,๙๐๐	๑๑๐,๐๖๐	๑๑๒,๓๐๐	๑๑๔,๕๐๐	๑๑๖,๙๐๐	-นักเรียน	-นักเรียนทุกคนได้รับเครื่องแบบนักเรียน	กองการศึกษา
	๒.๒ ค่าหนังสือเรียน	-เพื่อจ่ายเป็นค่าหนังสือให้กับโรงเรียนอยู่เมืองแกลงวิทยา	-นักเรียนชั้นอนุบาล ชั้นประถมฯ ของโรงเรียนฯ	๑๖๑,๐๑๙	๑๖๔,๒๔๐	๑๖๔,๖๐๐	๑๗๐,๙๕๒	๑๗๕,๐๐๐	-นักเรียน	-นักเรียนทุกคนได้รับเครื่องแบบนักเรียน	กองการศึกษา
	๒.๓ ค่ากิจกรรมพัฒนาคุณภาพผู้เรียน	-เพื่อจ่ายเป็นค่าอุปกรณ์การเรียนให้กับนักเรียนโรงเรียนอยู่เมืองแกลงวิทยา	-นักเรียนชั้นอนุบาล ชั้นประถมฯ ของโรงเรียนฯ	๑๔๗,๙๕๐	๑๕๑,๐๐๐	๑๕๔,๐๒๐	๑๕๘,๐๐๐	๑๖๓,๐๐๐	-กิจกรรมการศึกษาโดยใช้โรงเรียนอยู่มืองแกลงฯ เป็นฐาน	-นักเรียนทุกคนได้เข้าร่วมกิจกรรมพัฒนาผู้เรียน	กองการศึกษา
	๒.๔ ค่าอุปกรณ์การเรียน	-เพื่อจ่ายเป็นค่าอุปกรณ์การเรียนให้กับโรงเรียนอยู่เมืองแกลงวิทยา	-นักเรียนชั้นอนุบาล ชั้นประถมฯ ของโรงเรียนฯ	๙๙,๙๕๐	๑๐๑,๙๔๙	๑๐๔,๐๐๐	๑๐๖,๐๘๐	๑๐๙,๐๐๐	-นักเรียน	-นักเรียนทุกคนได้รับอุปกรณ์การเรียน	กองการศึกษา

แบบ ผ.๐๒

รายละเอียดโครงการพัฒนา
แผนพัฒนาท้องถิ่น (พ.ศ.๒๕๖๖ - ๒๕๗๐)
เทศบาลตำบลเมืองแกลง

ก. ยุทธศาสตร์จังหวัดที่ ๕ เสริมสร้างมาตรฐานการดำรงชีวิต และการมีส่วนร่วมของประชาชนตามหลักปรัชญาเศรษฐกิจพอเพียง

ข. ยุทธศาสตร์การพัฒนาขององค์กรปกครองส่วนท้องถิ่นในเขตจังหวัดที่ ๑ การพัฒนาความเป็นเลิศด้านการศึกษา ศาสนา ศิลปวัฒนธรรม ภูมิปัญญาท้องถิ่นและการกีฬา

๓. ยุทธศาสตร์การพัฒนาด้านการศึกษา กีฬาและนันทนาการ

๓.๓ แผนงานการศึกษา

ที่	โครงการ	วัตถุประสงค์	เป้าหมาย (ผลผลิตของโครงการ)	งบประมาณ					ตัวชี้วัด (KPI)	ผลที่คาดว่าจะได้รับ	หน่วยงานที่รับผิดชอบหลัก
				๒๕๖๖ (บาท)	๒๕๖๗ (บาท)	๒๕๖๘ (บาท)	๒๕๖๙ (บาท)	๒๕๗๐ (บาท)			
	๒.๕ ค่าจัดการเรียนการสอน (รายหัว)	-เพื่อเป็นค่าใช้จ่ายในการจัดการเรียนการสอนและการบริหารงานทั่วไปของโรงเรียนอยู่เมืองแกลงวิทยา	-นักเรียนชั้นอนุบาล ชั้นประถมฯ ของโรงเรียนฯ	๕๘๕,๒๗๖	๕๑๗,๑๐๐	๖๐๙,๑๐๐	๖๒๑,๕๐๐	๖๓๖,๕๐๐	-กิจกรรมการศึกษาโดยใช้โรงเรียนอยู่มืองแกลงวิทยาเป็นฐานเป็นฐาน	-นักเรียนทุกคนได้รับการจัดการเรียนการสอน	กองการศึกษา
๓	โครงการอาหารเสริมนม	-เพื่อส่งเสริมสุขภาพและพัฒนาสุขภาพอนามัยที่แข็งแรงให้แก่เด็ก	-เบิกจ่ายค่าอาหารเสริมนมให้แก่โรงเรียนของรัฐบาลในเขตเทศบาล	๖,๖๐๖,๓๓๖	๖,๗๓๒,๔๖๓	๖,๘๖๗,๑๑๑	๗,๐๐๕,๐๐๐	๗,๑๔๕,๐๑๐	-การเบิกจ่ายค่าอาหารเสริมนม	-เด็กนักเรียนมีสุขภาพที่สมบูรณ์	กองการศึกษา
๔	โครงการจ้างเหมาบุคลากรสอนภาษาจีนโรงเรียนอยู่เมืองแกลงวิทยา	-เพื่อให้นักเรียนโรงเรียนอยู่เมืองแกลงวิทยา ได้เรียนรู้ภาษาจีน	-จำนวน ๒ ท่าน	๓๖๐,๐๐๐	๓๖๐,๐๐๐	๓๖๐,๐๐๐	๓๖๐,๐๐๐	๓๖๐,๐๐๐	-จำนวน ๒ ท่าน	-นักเรียนในโรงเรียนอยู่เมืองแกลงวิทยามีความรู้ภาษาจีนมากยิ่งขึ้น	กองการศึกษา
๕	โครงการเงินอุดหนุนอาหารกลางวัน	-เพื่อส่งเสริมสุขภาพและพัฒนาสุขภาพอนามัยที่แข็งแรงให้แก่เด็ก	-เบิกจ่ายค่าอาหารกลางวันให้แก่โรงเรียนของรัฐบาลในเขตเทศบาล	๑๓,๔๓๕,๓๒๐	๑๓,๔๔๗,๓๒๐	๑๓,๔๕๙,๓๒๐	๑๓,๔๗๑,๓๒๐	๑๓,๔๘๓,๓๒๐	-การเบิกจ่ายค่าอาหารกลางวันครบทุกโรงเรียน	-เด็กนักเรียนมีสุขภาพที่สมบูรณ์แข็งแรง	กองการศึกษา
รวม	**๕ โครงการ**			**๒๓,๑๐๑,๒๕๑**	**๒๓,๓๕๖,๕๗๒**	**๒๓,๗๕๒,๘๙๑**	**๒๔,๐๗๙,๗๙๒**	**๒๔,๔๑๑,๑๗๐**			

แบบ ผ.๐๒

รายละเอียดโครงการพัฒนา
แผนพัฒนาท้องถิ่น (พ.ศ.๒๕๖๖ - ๒๕๗๐)
เทศบาลตำบลเมืองแกลง

ก. ยุทธศาสตร์จังหวัดที่ ๕ เสริมสร้างมาตรฐานการดำรงชีวิต และการมีส่วนร่วมของประชาชนตามหลักปรัชญาเศรษฐกิจพอเพียง

ข. ยุทธศาสตร์การพัฒนาขององค์กรปกครองส่วนท้องถิ่นในเขตจังหวัดที่ ๑ การพัฒนาความเป็นเลิศด้านการศึกษา ศาสนา ศิลปวัฒนธรรม ภูมิปัญญาท้องถิ่นและการกีฬา

๓. ยุทธศาสตร์การพัฒนาด้านการศึกษา กีฬาและนันทนาการ

๓.๗ แผนงานการศาสนาวัฒนธรรมและนันทนาการ

ที่	โครงการ	วัตถุประสงค์	เป้าหมาย (ผลผลิตของโครงการ)	งบประมาณ					ตัวชี้วัด (KPI)	ผลที่คาดว่าจะได้รับ	หน่วยงานที่รับผิดชอบหลัก
				๒๕๖๖ (บาท)	๒๕๖๗ (บาท)	๒๕๖๘ (บาท)	๒๕๖๙ (บาท)	๒๕๗๐ (บาท)			
๑	โครงการจัดงานวันเด็กแห่งชาติ	-เพื่อให้ประชาชนได้ตระหนักถึงความสำคัญของเด็กซึ่งเป็นทรัพยากรบุคคลของชาติ	-จัดงานวันเด็กมีการแสดงบนเวทีประกวดวาดภาพระบายสีและแจกของขวัญ ฯลฯ จำนวน ๑ ครั้ง ประมาณ ๑๘๘ คน	๒๐๐,๐๐๐	๒๐๐,๐๐๐	๒๐๐,๐๐๐	๒๐๐,๐๐๐	๒๐๐,๐๐๐	-จำนวนปีละ ๑ ครั้ง	-ทำให้เด็กได้ตระหนักถึงความสำคัญของตนเอง	กองการศึกษา
๒	โครงการส่งเสริมกีฬาบาสเกตบอลเมืองแกลง	-เพื่อส่งเสริมและสนับสนุนให้เยาวชน ประชาชน ได้มีโอกาสแสดงออกในเชิงการกีฬา ฯลฯ	-จัดการแข่งขันกีฬาบาสเกตบอล จำนวน ๑ ครั้ง ประมาณ ๑๒ ทีม	๕๐,๐๐๐	๕๐,๐๐๐	๕๐,๐๐๐	๕๐,๐๐๐	๕๐,๐๐๐	-จำนวนปีละ ๑ ครั้ง	-เยาวชนและประชาชนได้ร่วมกิจกรรมการแข่งขันร่วมกัน	กองการศึกษา
๓	โครงการกีฬาชุมชนสัมพันธ์	-เพื่อส่งเสริมและสนับสนุนให้เยาวชน ประชาชนได้มีโอกาสแสดงออกในเชิงการกีฬา ฯลฯ	-จัดการแข่งขันกีฬาชุมชนจำนวน ๑๖ ชุมชน ในเขตเทศบาลตำบลเมืองแกลง ได้มีสุขภาพร่างกายที่แข็งแรง	๓๒๐,๐๐๐	๓๒๐,๐๐๐	๓๒๐,๐๐๐	๓๒๐,๐๐๐	๓๒๐,๐๐๐	-จำนวนปีละ ๑ ครั้ง	-เยาวชนและประชาชนได้มีโอกาสเล่นกีฬาทั่วถึงกัน	กองการศึกษา
รวม	**๓ โครงการ**			**๕๗๐,๐๐๐**	**๕๗๐,๐๐๐**	**๕๗๐,๐๐๐**	**๕๗๐,๐๐๐**	**๕๗๐,๐๐๐**			

ยุทธศาสตร์ที่ ๔
ยุทธศาสตร์การพัฒนาด้านสังคม
และส่งเสริมคุณภาพชีวิต

แบบ ผ.๐๒

รายละเอียดโครงการพัฒนา
แผนพัฒนาท้องถิ่น (พ.ศ.๒๕๖๖ - ๒๕๗๐)
เทศบาลตำบลเมืองแกลง

ก. ยุทธศาสตร์จังหวัดที่ ๕ เสริมสร้างมาตรฐานการดำรงชีวิต และการมีส่วนร่วมของประชาชนตามหลักปรัชญาเศรษฐกิจพอเพียง

ข. ยุทธศาสตร์การพัฒนาขององค์กรปกครองส่วนท้องถิ่นในเขตจังหวัดที่ ๔ การพัฒนาคุณภาพชีวิต สังคม และการเมือง ตามหลักปรัชญาเศรษฐกิจพอเพียง และการบริหารจัดการองค์กร

๔. ยุทธศาสตร์การพัฒนาด้านสังคมและส่งเสริมคุณภาพชีวิต

๔.๑ แผนงานบริหารงานทั่วไป

ที่	โครงการ	วัตถุประสงค์	เป้าหมาย (ผลผลิตของโครงการ)	งบประมาณ					ตัวชี้วัด (KPI)	ผลที่คาดว่าจะได้รับ	หน่วยงานที่รับผิดชอบ
				๒๕๖๖ (บาท)	๒๕๖๗ (บาท)	๒๕๖๘ (บาท)	๒๕๖๙ (บาท)	๒๕๗๐ (บาท)			
๑	โครงการจ้างเหมาเจ้าหน้าที่รักษาความปลอดภัยสนามกีฬาเฉลิมพระเกียรติ ๘๐ พระพรรษา และอาคารสำนักงานเทศบาลตำบลเมืองแกลง	-เพื่อให้มีเจ้าหน้าที่รักษาความปลอดภัยทรัพย์สินของทางราชการ	-มีเจ้าหน้าที่รักษาความปลอดภัยสนามกีฬาเฉลิมพระเกียรติ ๘๐ พระพรรษา จำนวน ๓ คน และอาคารสำนักงานเทศบาลตำบลเมืองแกลง จำนวน ๑ คน	๗๒๐,๐๐๐	๗๒๐,๐๐๐	๗๒๐,๐๐๐	๗๒๐,๐๐๐	๗๒๐,๐๐๐	-จำนวน ๔ คน	-ทรัพย์สินของทางราชการได้รับการคุ้มครอง	สำนักปลัดฯ
๒	โครงการจ้างนักเรียน/นักศึกษา	-เพื่อส่งเสริมให้นักเรียน/นักศึกษามีงานทำและมีรายได้ช่วงปิดภาคเรียน	-นักเรียน/นักศึกษาภายในเขตเทศบาลตำบลเมืองแกลง	๓๐๐,๐๐๐	๓๐๐,๐๐๐	๓๐๐,๐๐๐	๓๐๐,๐๐๐	๓๐๐,๐๐๐	-จำนวน ๑ ครั้ง	-นักเรียน/นักศึกษามีรายได้ช่วงปิดภาคเรียน	สำนักปลัดฯ
รวม	**๒ โครงการ**			**๑,๐๒๐,๐๐๐**	**๑,๐๒๐,๐๐๐**	**๑,๐๒๐,๐๐๐**	**๑,๐๒๐,๐๐๐**	**๑๐๒๐๐๐๐**			

แบบ ผ.๐๒

รายละเอียดโครงการพัฒนา
แผนพัฒนาท้องถิ่น (พ.ศ.๒๕๖๖ - ๒๕๗๐)
เทศบาลตำบลเมืองแกลง

ก. ยุทธศาสตร์จังหวัดที่ ๕ เสริมสร้างมาตรฐานการดำรงชีวิต และการมีส่วนร่วมของประชาชนตามหลักปรัชญาเศรษฐกิจพอเพียง

ข. ยุทธศาสตร์การพัฒนาขององค์กรปกครองส่วนท้องถิ่นในเขตจังหวัดที่ ๔ การพัฒนาคุณภาพชีวิต สังคม และการเมือง ตามหลักปรัชญาเศรษฐกิจพอเพียง และการบริหารจัดการองค์กร

๔. ยุทธศาสตร์การพัฒนาด้านสังคมและส่งเสริมคุณภาพชีวิต

๔.๒ แผนงานรักษาความสงบภายใน

ที่	โครงการ	วัตถุประสงค์	เป้าหมาย (ผลผลิตของโครงการ)	งบประมาณ					ตัวชี้วัด (KPI)	ผลที่คาดว่าจะได้รับ	หน่วยงานที่รับผิดชอบหลัก
				๒๕๖๖ (บาท)	๒๕๖๗ (บาท)	๒๕๖๘ (บาท)	๒๕๖๙ (บาท)	๒๕๗๐ (บาท)			
๑	โครงการตั้งจุดตรวจเพื่อป้องกันและบรรเทาสาธารณภัยในช่วงเทศกาลต่างๆ	-เพื่อป้องกันและบรรเทาสาธารณภัยในช่วงเทศกาลต่างๆ	-ช่วงเทศกาลปีใหม่ ช่วงเทศกาลสงกรานต์ และเทศกาลอื่นๆ	๖๐,๐๐๐	๖๐,๐๐๐	๖๐,๐๐๐	๖๐,๐๐๐	๖๐,๐๐๐	-ร้อยละ ๘๐ ของประชาชนที่ใช้เส้นทางมีความปลอดภัย	-ประชาชนมีความปลอดภัยในชีวิตและทรัพย์สิน	สำนักปลัดฯ
๒	โครงการเพิ่มศักยภาพ อปพร.	-เพื่อเพิ่มความรู้และประสบการณ์ให้กับ อปพร.	- จำนวน ๑ ครั้ง	๑๕๐,๐๐๐	๑๕๐,๐๐๐	๑๕๐,๐๐๐	๑๕๐,๐๐๐	๑๕๐,๐๐๐	-จำนวนผู้เข้าอบรม	-อปพร. มีความรู้และประสบการณ์ไปทำกิจกรรมให้เป็นประโยชน์ต่อสาธารณชน	สำนักปลัดฯ
๓	โครงการฝึกซ้อมแผนปฏิบัติการในการป้องกันและบรรเทาสาธารณภัย	-ให้ประชาชนและหน่วยงานที่เกี่ยวข้องได้ตระหนักถึงความปลอดภัยและอันตรายที่เกิดขึ้น -เพื่อเป็นการป้องกันชีวิตและทรัพย์สินของประชาชนและของทางราชการและเป็นการเตรียมการล่วงหน้าก่อนเกิดภัย -เพื่อให้สามารถระงับและคลี่คลายสถานการณ์ที่เกิดขึ้นได้อย่างรวดเร็วและมีประสิทธิภาพ - เพื่อให้พนักงานปฏิบัติงานรวมกันช่วยเหลือซึ่งกันและกันและแลกเปลี่ยนความคิดเห็นและเพิ่มประสบการณ์ของพนักงานในหน่วยงานต่างๆ	-พื้นที่เสี่ยงภัยในเขตเทศบาลตำบลเมืองแกลง	๕๐,๐๐๐	๕๐,๐๐๐	๕๐,๐๐๐	๕๐,๐๐๐	๕๐,๐๐๐	-จำนวนหน่วยงานที่เข้าร่วมฝึกซ้อมแผน	-ประชาชนและหน่วยงานที่เกี่ยวข้องได้ตระหนักถึงอันตรายที่อาจเกิดขึ้น - สามารถป้องกันการสูญเสียและทรัพย์สินของประชาชนและของทางราชการรวมทั้งลดผลกระทบจากการเกิดอัคคีภัยและเป็นการเตรียมการล่วงหน้าก่อนเกิดภัย -สามารถป้องกันและระงับเหตุที่เกิดขึ้นลดขั้นตอนและระยะเวลาในการปฏิบัติงานตามเป้าหมาย	สำนักปลัดฯ

แบบ ผ.๐๒

รายละเอียดโครงการพัฒนา

แผนพัฒนาท้องถิ่น (พ.ศ.๒๕๖๖ - ๒๕๗๐)

เทศบาลตำบลเมืองแกลง

ก. ยุทธศาสตร์จังหวัดที่ ๕ เสริมสร้างมาตรฐานการดำรงชีวิต และการมีส่วนร่วมของประชาชนตามหลักปรัชญาเศรษฐกิจพอเพียง

ข. ยุทธศาสตร์การพัฒนาขององค์กรปกครองส่วนท้องถิ่นในเขตจังหวัดที่ ๔ การพัฒนาคุณภาพชีวิต สังคม และการเมือง ตามหลักปรัชญาเศรษฐกิจพอเพียง และการบริหารจัดการองค์กร

๔. ยุทธศาสตร์การพัฒนาด้านสังคมและส่งเสริมคุณภาพชีวิต

๔.๒ แผนงานรักษาความสงบภายใน

ที่	โครงการ	วัตถุประสงค์	เป้าหมาย (ผลผลิตของโครงการ)	งบประมาณ					ตัวชี้วัด (KPI)	ผลที่คาดว่าจะได้รับ	หน่วยงานที่รับผิดชอบหลัก
				๒๕๖๖ (บาท)	๒๕๖๗ (บาท)	๒๕๖๘ (บาท)	๒๕๖๙ (บาท)	๒๕๗๐ (บาท)			
๔	โครงการช่วยเหลือประชาชนตามอำนาจหน้าที่	-เพื่อช่วยเหลือประชาชนที่ได้รับความเดือดร้อนหรือไม่สามารถช่วยเหลือตนเองได้ ได้รับความช่วยเหลือตามเกณฑ์การช่วยเหลือผู้ประสบสาธารณภัยหรือภัยภิบัติฉุกเฉิน , ป้องกันและระงับโรคติดต่อ , เกษตรกรผู้มีรายได้น้อยและอื่นๆ	-ประชาชนในเขตเทศบาลตำบลเมืองแกลงที่ได้รับความช่วยเหลือตามหลักเกณฑ์การใช้ความช่วยเหลือ จำนวน ๔ ด้าน	๕๐,๐๐๐	๕๐,๐๐๐	๕๐,๐๐๐	๕๐,๐๐๐	๕๐,๐๐๐	-จำนวน ๓ ด้าน	-ประชาชนที่ได้รับเดือดร้อน หรือไม่สามารถช่วยเหลือตนเองได้ ได้รับความช่วยเหลือตามหลักเกณฑ์ฯ	สำนักปลัดฯ
๕	โครงการศูนย์ปฏิบัติการร่วมในการช่วยเหลือประชาชนขององค์กรปกครองปกครองส่วนท้องถิ่น (สถานที่กลาง) อำเภอแกลง จังหวัดระยอง	- เพื่อสนับสนุนศูนย์ปฏิบัติช่วยเหลือประชาชนขององค์กรปกครองส่วนท้องถิ่น (สถานที่กลาง) เป็นไปอย่างมีประสิทธิภาพ และยั่งยืน เผยแพร่กฎหมาย ระเบียบ และหนังสือสั่งการ ข้อมูลข่าวสาร หลักเกณฑ์ และวิธีการในการช่วยเหลือประชาชน	- จำนวน ๑ ครั้ง	๒๕,๐๐๐	๒๕,๐๐๐	๒๕,๐๐๐	๒๕,๐๐๐	๒๕,๐๐๐	-อุดหนุนองค์การบริหารส่วนตำบลทางเกวียน ปีละ ๑ ครั้ง	-ประชาชนในพื้นที่ขององค์กรปกครอง-ส่วนท้องถิ่น ในเขตอำเภอแกลง จำนวน ๑๗ แห่งได้รับการช่วยเหลือเป็นไปด้วยความโปร่งใส สามารถตรวจสอบได้	สำนักปลัดฯ

แบบ ผ.๐๒

รายละเอียดโครงการพัฒนา

แผนพัฒนาท้องถิ่น (พ.ศ.๒๕๖๖ - ๒๕๗๐)

เทศบาลตำบลเมืองแกลง

ก. ยุทธศาสตร์จังหวัดที่ ๕ เสริมสร้างมาตรฐานการดำรงชีวิต และการมีส่วนร่วมของประชาชนตามหลักปรัชญาเศรษฐกิจพอเพียง

ข. ยุทธศาสตร์การพัฒนาขององค์กรปกครองส่วนท้องถิ่นในเขตจังหวัดที่ ๔ การพัฒนาคุณภาพชีวิต สังคม และการเมือง ตามหลักปรัชญาเศรษฐกิจพอเพียง และการบริหารจัดการองค์กร

๔. ยุทธศาสตร์การพัฒนาด้านสังคมและส่งเสริมคุณภาพชีวิต

๔.๒ แผนงานรักษาความสงบภายใน

ที่	โครงการ	วัตถุประสงค์	เป้าหมาย (ผลผลิตของโครงการ)	งบประมาณ					ตัวชี้วัด (KPI)	ผลที่คาดว่าจะได้รับ	หน่วยงานที่รับผิดชอบหลัก
				๒๕๖๖ (บาท)	๒๕๖๗ (บาท)	๒๕๖๘ (บาท)	๒๕๖๙ (บาท)	๒๕๗๐ (บาท)			
๖	โครงการรณรงค์ป้องกันและลดอุบัติเหตุทางถนนในเขตเทศบาลตำบลเมืองแกลง	- เพื่อลดความเสี่ยงในการเกิดอุบัติเหตุ - เพื่อลดความสูญเสียในชีวิตและทรัพย์สินของประชาชน - เพื่อปรับสภาพทางกายภาพของถนน และส่วนประกอบสัญลักษณ์ของถนนให้มีความเป็นมาตรฐาน - เพื่อสร้างจิตสำนึกและวินัยในการเคารพกฎจราจร - เพื่อสร้างความร่วมมือ และบูรณาการจากทุกภาคส่วนในการป้องกันและ บรรเทาสาธารณภัยอย่างยั่งยืนโดยอาศัยหลักการมีส่วนร่วมของประชาชน	- ถนนปลอดภัย ตัวอย่าง ๑ สาย (นำร่อง) - ถนนปลอดภัย สายรอง ๑ สาย	๕๐,๐๐๐	๕๐,๐๐๐	๕๐,๐๐๐	๕๐,๐๐๐	๕๐,๐๐๐	-ถนนปลอดภัย ๑ สาย -ประชาชนเคารพกฎจราจรในปีแรกอย่างน้อย ๓๐% และปีต่อๆ ไปอย่างต่อเนื่องและครบ ๑๐๐ % ภายใน ๕ ปี - อุบัติเหตุลดลงจากเดิมอย่างน้อย ๕๐% ในปีแรกและเป็นศูนย์ภายใน ๕ ปี	-ลดความเสี่ยงในการเกิดอุบัติเหตุได้ - ลดความสูญเสียในชีวิตและทรัพย์สินของประชาชนได้ - ประชาขนเกิดจิตสำนึกและเคารพกฎจราจร - เกิดความร่วมมือในการป้องกันและแก้ไขปัญหาอุบัติเหตุทางถนนอย่างยั่งยืน - คุณภาพชีวิตของประชาชนดีขึ้น	สำนักปลัดฯ
๗	โครงการอบรมชุดปฏิบัติการจิตอาสาภัยพิบัติประจำเทศบาลตำบลเมืองแกลง	- เพื่ออบรมเสริมสร้างความรู้ในการป้องกันและบรรเทาสาธารณภัย และสร้างความเข้มแข็งให้แก่ชุดปฏิบัติการจิตอาสาภัยพิบัติ	-ชุดปฏิบัติการจิตอาสาภัยพิบัติ ประจำเทศบาลตำบลเมืองแกลง อย่างน้อย ๕๐ คน	๙๗,๐๐๐	๙๗,๐๐๐	๙๗,๐๐๐	๙๗,๐๐๐	๙๗,๐๐๐	-จำนวนจิตอาสาภัยพิบัติประจำเทศบาลตำบลเมืองแกลง	-ชุดปฏิบัติการจิตอาสาภัยพิบัติ ประจำเทศบาลตำบลเมืองแกลงมีความรู้ในการป้องกันและบรรเทาสาธารณภัย และมีความเข้มแข็ง	สำนักปลัดฯ
รวม	**๗ โครงการ**			**๔๘๒,๐๐๐**	**๔๘๒,๐๐๐**	**๔๘๒,๐๐๐**	**๔๘๒,๐๐๐**	**๔๘๒,๐๐๐**			

แบบ ผ.๐๒

รายละเอียดโครงการพัฒนา

แผนพัฒนาท้องถิ่น (พ.ศ.๒๕๖๖ - ๒๕๗๐)

เทศบาลตำบลเมืองแกลง

ก. ยุทธศาสตร์จังหวัดที่ ๕ เสริมสร้างมาตรฐานการดำรงชีวิต และการมีส่วนร่วมของประชาชนตามหลักปรัชญาเศรษฐกิจพอเพียง

ข. ยุทธศาสตร์การพัฒนาขององค์กรปกครองส่วนท้องถิ่นในเขตจังหวัดที่ ๔ การพัฒนาคุณภาพชีวิต สังคม และการเมือง ตามหลักปรัชญาเศรษฐกิจพอเพียง และการบริหารจัดการองค์กร

๔. ยุทธศาสตร์การพัฒนาด้านสังคมและส่งเสริมคุณภาพชีวิต

๔.๔ แผนงานสาธารณสุข

ที่	โครงการ	วัตถุประสงค์	เป้าหมาย (ผลผลิตของโครงการ)	งบประมาณ					ตัวชี้วัด (KPI)	ผลที่คาดว่าจะได้รับ	หน่วยงานที่รับผิดชอบหลัก
				๒๕๖๖ (บาท)	๒๕๖๗ (บาท)	๒๕๖๘ (บาท)	๒๕๖๙ (บาท)	๒๕๗๐ (บาท)			
๑	โครงการส่งเสริมความรู้ในการรักษาทรัพยากรธรรมชาติและสิ่งแวดล้อมเพื่อการพัฒนาที่ที่ยั่งยืน	-เพื่อให้ประชาชนมีจิตสำนึกในการอนุรักษ์ทรัพยากรธรรมชาติ	-อบรมให้ความรู้ประชาชนในท้องถิ่นในการอนุรักษ์ทรัพยากรธรรมชาติ	๓๐,๐๐๐	๓๐,๐๐๐	๓๐,๐๐๐	๓๐,๐๐๐	๓๐๐๐๐	-จำนวน ๖๐ คน	-ประชานและผู้นำท้องถิ่นได้รับความรู้ในการอนุรักษ์สิ่งแวดล้อมและรู้จักการใช้ทรัพยากรธรรมชาติ	กองสาธารณสุขฯ
รวม	**๑ โครงการ**			**๓๐,๐๐๐**	**๓๐,๐๐๐**	**๓๐,๐๐๐**	**๓๐,๐๐๐**	**๓๐,๐๐๐**			

แบบ ผ.๐๒

รายละเอียดโครงการพัฒนา
แผนพัฒนาท้องถิ่น (พ.ศ.๒๕๖๖ - ๒๕๗๐)
เทศบาลตำบลเมืองแกลง

ก. ยุทธศาสตร์จังหวัดที่ ๕ เสริมสร้างมาตรฐานการดำรงชีวิต และการมีส่วนร่วมของประชาชนตามหลักปรัชญาเศรษฐกิจพอเพียง

ข. ยุทธศาสตร์การพัฒนาขององค์กรปกครองส่วนท้องถิ่นในเขตจังหวัดที่ ๔ การพัฒนาคุณภาพชีวิต สังคม และการเมือง ตามหลักปรัชญาเศรษฐกิจพอเพียง และการบริหารจัดการองค์กร

๔. ยุทธศาสตร์การพัฒนาด้านสังคมและส่งเสริมคุณภาพชีวิต

๔.๕ แผนงานสังคมสงเคราะห์

ที่	โครงการ	วัตถุประสงค์	เป้าหมาย (ผลผลิตของโครงการ)	งบประมาณ					ตัวชี้วัด (KPI)	ผลที่คาดว่าจะได้รับ	หน่วยงานที่รับผิดชอบ
				๒๕๖๖ (บาท)	๒๕๖๗ (บาท)	๒๕๖๘ (บาท)	๒๕๖๙ (บาท)	๒๕๗๐ (บาท)			
๑	โครงการแลกเปลี่ยนเรียนรู้เพื่อสังคมผู้สูงอายุ	-เพื่อเพิ่มศักยภาพและส่งเสริมการเรียนรู้สู่สังคมผู้สูงอายุ -เพื่อพัฒนาและส่งเสริมคุณภาพชีวิตผู้สูงอายุ	-จัดฝึกอบรมให้ความรู้ในการพัฒนาคุณภาพชีวิตเตรียมความพร้อมสู่สังคมผู้สูงอายุ -ทัศนศึกษาดูงาน ๑ ครั้ง ประมาณ ๖๐ คน	๓๕๐,๐๐๐	๓๕๐,๐๐๐	๓๕๐,๐๐๐	๓๕๐,๐๐๐	๓๕๐,๐๐๐	-จำนวน ๖๐ คน	- ผู้สูงอายุมีการพัฒนาศักยภาพเกิดการแลกเปลี่ยนเรียนรู้ในการเข้าสู่สังคมผู้สูงอายุ -ผู้สูงอายุมีคุณภาพชีวิตดีขึ้น	สำนักปลัดฯ
๒	โครงการช่วยเหลือประชาชนตามอำนาจหน้าที่	-เพื่อช่วยเหลือประชาชนที่ได้รับความเดือนร้อนหรือไม่สามารถช่วยเหลือตนเองได้ได้รับความช่วยเหลือตามเกณฑ์การช่วยเหลือผู้ประสบสาธารณภัยหรือภัยฉุกเฉินด้านการส่งเสริมและพัฒนาคุณภาพชีวิต	-ประชาชนในเขตเทศบาลตำบลเมืองแกลงที่ได้รับความช่วยเหลือตามหลักเกณฑ์การให้ความช่วยเหลือด้านการส่งเสริมและพัฒนาคุณภาพชีวิต	๕๐,๐๐๐	๕๐,๐๐๐	๕๐,๐๐๐	๕๐,๐๐๐	๕๐,๐๐๐	-จำนวน ๑ ด้าน	- ประชาชนที่ได้รับความเดือดร้อนหรือไม่สามารถช่วยเหลือตนเองได้ ได้รับความช่วยเหลือตามหลักเกณฑ์	สำนักปลัดฯ
รวม	**๒ โครงการ**			**๔๐๐,๐๐๐**	**๔๐๐,๐๐๐**	**๔๐๐,๐๐๐**	**๔๐๐,๐๐๐**	**๔๐๐,๐๐๐**			

แบบ ผ.๐๒

รายละเอียดโครงการพัฒนา
แผนพัฒนาท้องถิ่น (พ.ศ.๒๕๖๖ - ๒๕๗๐)
เทศบาลตำบลเมืองแกลง

ก. ยุทธศาสตร์จังหวัดที่ ๕ เสริมสร้างมาตรฐานการดำรงชีวิต และการมีส่วนร่วมของประชาชนตามหลักปรัชญาเศรษฐกิจพอเพียง

ข. ยุทธศาสตร์การพัฒนาขององค์กรปกครองส่วนท้องถิ่นในเขตจังหวัดที่ ๔ การพัฒนาคุณภาพชีวิต สังคม และการเมือง ตามหลักปรัชญาเศรษฐกิจพอเพียง และการบริหารจัดการองค์กร

๔. ยุทธศาสตร์การพัฒนาด้านสังคมและส่งเสริมคุณภาพชีวิต

๔.๑๐ แผนงานงบกลาง

ที่	โครงการ	วัตถุประสงค์	เป้าหมาย (ผลผลิตของโครงการ)	งบประมาณ					ตัวชี้วัด (KPI)	ผลที่คาดว่าจะได้รับ	หน่วยงานที่รับผิดชอบหลัก
				๒๕๖๖ (บาท)	๒๕๖๗ (บาท)	๒๕๖๘ (บาท)	๒๕๖๙ (บาท)	๒๕๗๐ (บาท)			
๑	เบี้ยยังชีพผู้ป่วยโรคเอดส์	-เพื่อพัฒนาคุณภาพชีวิตประชาชน	-ชุมชนในเขตเทศบาลตำบลเมืองแกลง	๒๑๐,๐๐๐	๒๑๖,๐๐๐	๒๒๒,๐๐๐	๒๒๘,๐๐๐	๒๓๔,๐๐๐	-จำนวนปีละ ๑ ครั้ง	-ประชาชนมีคุณภาพชีวิตที่ดีขึ้น	สำนักปลัดฯ
๒	เบี้ยยังชีพผู้สูงอายุ	-เพื่อพัฒนาคุณภาพชีวิตประชาชน	-ชุมชนในเขตเทศบาลตำบลเมืองแกลง	๒๖,๐๘๓,๒๐๐	๒๗,๐๙๐,๐๐๐	๒๘,๒๗๖,๘๐๐	๒๘,๓๔๑,๖๐๐	๒๘,๒๑๙,๒๐๐	-จำนวนปีละ ๑ ครั้ง	-ประชาชนมีคุณภาพชีวิตที่ดีขึ้น	สำนักปลัดฯ
๓	เบี้ยยังชีพความพิการ	-เพื่อพัฒนาคุณภาพชีวิตประชาชน	-ชุมชนในเขตเทศบาลตำบลเมืองแกลง	๔,๓๒๙,๖๐๐	๔,๔๒๐,๘๐๐	๔,๔๗๑,๒๐๐	๔,๔๙๒,๘๐๐	๔,๕๐๔,๘๐๐	-จำนวนปีละ ๑ ครั้ง	-ประชาชนมีคุณภาพชีวิตที่ดีขึ้น	สำนักปลัดฯ
รวม	**๓ โครงการ**			**๓๐,๖๒๒,๘๐๐**	**๓๑,๗๒๖,๘๐๐**	**๓๒,๙๗๐,๐๐๐**	**๓๓,๐๖๒,๔๐๐**	**๓๒,๙๕๘,๐๐๐**			

ยุทธศาสตร์ที่ ๕
ยุทธศาสตร์การพัฒนา
ด้านสาธารณสุขและสิ่งแวดล้อม

แบบ ผ.๐๒

รายละเอียดโครงการพัฒนา
แผนพัฒนาท้องถิ่น (พ.ศ.๒๕๖๖ - ๒๕๗๐)
เทศบาลตำบลเมืองแกลง

ก. ยุทธศาสตร์จังหวัดที่ ๔ ป้องกัน อนุรักษ์ ฟื้นฟู และควบคุมการใช้ทรัพยากรธรรมชาติ และสิ่งแวดล้อมบนพื้นฐานของการมีส่วนร่วม

ข. ยุทธศาสตร์การพัฒนาขององค์กรปกครองส่วนท้องถิ่นในเขตจังหวัดที่ ๓ การพัฒนาอุตสาหกรรมที่เป็นมิตรและบริหารจัดการทรัพยากรธรรมชาติและสิ่งแวดล้อม อย่างยั่งยืน

๕. ยุทธศาสตร์การพัฒนาด้านสาธารณสุขและสิ่งแวดล้อม

๕.๑ แผนงานบริหารงานทั่วไป

ที่	โครงการ	วัตถุประสงค์	เป้าหมาย (ผลผลิตของโครงการ)	งบประมาณ					ตัวชี้วัด (KPI)	ผลที่คาดว่าจะได้รับ	หน่วยงานที่รับผิดชอบ
				๒๕๖๖ (บาท)	๒๕๖๗ (บาท)	๒๕๖๘ (บาท)	๒๕๖๙ (บาท)	๒๕๗๐ (บาท)			
๑	โครงการจ้างเหมาดูแลรักษาความสะอาดอาคารสำนักงานเทศบาลตำบลเมืองแกลง	-เพื่อให้มีเจ้าหน้าที่ รักษาความสะอาดอาคารสำนักงานเทศบาลตำบลเมืองแกลง	-มีเจ้าหน้าที่รักษาความสะอาดทั้งภายในและภายนอกอาคารสำนักงานทั้ง ๓ ชั้น จำนวน ๒ คน	๒๑๖,๐๐๐	๒๑๖,๐๐๐	๒๑๖,๐๐๐	๒๑๖,๐๐๐	๒๑๖,๐๐๐	-จำนวนปีละ ๒ คน	-มีเจ้าหน้าที่ทำความสะอาดอาคารสำนักงานเทศบาลตำบลเมืองแกลง	สำนักปลัดฯ
๒	โครงการจ้างเหมาดูแลรักษาความสะอาดอาคารหอประวัติ (อาคารห้องสมุด)	-เพื่อให้มีเจ้าหน้าที่รักษาความสะอาดอาคารหอประวัติ (อาคารห้องสมุด)	-มีเจ้าหน้าที่รักษาความสะอาดทั้งภายในและภายนอกอาคาร จำนวน ๑ คน	๑๐๘,๐๐๐	๑๐๘,๐๐๐	๑๐๘,๐๐๐	๑๐๘,๐๐๐	๑๐๘,๐๐๐	-จำนวน ๑ คน	-มีเจ้าหน้าที่ทำความสะอาดอาคารหอประวัติ เพื่อให้เกิดภาพลักษณ์ที่ดีแก่ผู้รับมารับบริการ	สำนักปลัดฯ
๓	โครงการจ้างเหมาดูแลรักษาความสะอาดหมู่อาคารลดโลกร้อน	-เพื่อให้มีเจ้าหน้าที่รักษาความสะอาดหมู่อาคารลดโลกร้อน	-มีเจ้าหน้าที่รักษาความสะอาดทั้งภายในและภายนอกอาคาร จำนวน ๑ คน	๑๐๘,๐๐๐	๑๐๘,๐๐๐	๑๐๘,๐๐๐	๑๐๘,๐๐๐	๑๐๘,๐๐๐	-จำนวน ๑ คน	-มีเจ้าหน้าที่ทำความสะอาดอาคารหมู่อาคารลดโลกร้อน เพื่อให้เกิดภาพลักษณ์ที่ดีแก่ผู้รับมารับบริการ	สำนักปลัดฯ
๔	โครงการส่งเสริมการปกครองระบอบประชาธิปไตย อันมีพระมหากษัตริย์ทรงเป็นประมุข และการธำรงไว้ซึ่งสถาบันหลักของชาติในระดับพื้นที่	-เพื่อสนับสนุนหรือเผยแพร่พระราชกรณียกิจพระบาทสมเด็จพระเจ้าอยู่หัวและพระบรมราชินีนารถตลอดจนพระบรมวรวงศานุวงศ์ และกิจกรรมอื่นที่เกี่ยวข้อง	-ประกอบด้วยคณะผู้บริหาร สมาชิกสภาฯ/พนักงานเทศบาล/ ลูกจ้างประจำ/พนักงานจ้าง/ และประชาชน -จำนวน ๑ ครั้ง	๔๐,๐๐๐	๔๐,๐๐๐	๔๐,๐๐๐	๔๐,๐๐๐	๔๐,๐๐๐	-จำนวน ๑ คน	-พนักงานเทศบาลมีความรู้ความสามารถที่ได้รับไปประยุกต์กับงานเพื่อบริการประชาชน	สำนักปลัดฯ
รวม	**๔ โครงการ**			**๔๗๒,๐๐๐**	**๔๗๒,๐๐๐**	**๔๗๒,๐๐๐**	**๔๗๒,๐๐๐**	**๔๗๒,๐๐๐**			

แบบ ผ.๐๒

รายละเอียดโครงการพัฒนา
แผนพัฒนาท้องถิ่น (พ.ศ.๒๕๖๖ - ๒๕๗๐)
เทศบาลตำบลเมืองแกลง

ก. ยุทธศาสตร์จังหวัดที่ ๔ ป้องกัน อนุรักษ์ ฟื้นฟู และควบคุมการใช้ทรัพยากรธรรมชาติ และสิ่งแวดล้อมบนพื้นฐานของการมีส่วนร่วม

ข. ยุทธศาสตร์การพัฒนาขององค์กรปกครองส่วนท้องถิ่นในเขตจังหวัดที่ ๓ การพัฒนาอุตสาหกรรมที่เป็นมิตรและบริหารจัดการทรัพยากรธรรมชาติและสิ่งแวดล้อม อย่างยั่งยืน

๕. ยุทธศาสตร์การพัฒนาด้านสาธารณสุขและสิ่งแวดล้อม

๕.๔ แผนงานสาธารณสุข

ที่	โครงการ	วัตถุประสงค์	เป้าหมาย (ผลผลิตของโครงการ)	งบประมาณ					ตัวชี้วัด (KPI)	ผลที่คาดว่าจะได้รับ	หน่วยงานที่รับผิดชอบหลัก
				๒๕๖๖ (บาท)	๒๕๖๗ (บาท)	๒๕๖๘ (บาท)	๒๕๖๙ (บาท)	๒๕๗๐ (บาท)			
๑	โครงการควบคุมประชากรสุนัขและแมว	-เพื่อลดอัตราการเกิดและควบคุมประชากรสุนัขและแมวจรจัดในเขตเทศบาล -เพื่อลดพาหะสำคัญของโรคพิษสุนัขบ้า และลดอัตราการเกิดโรคพิษสุนัขบ้าทั้งในคนและสัตว์ -เพื่อเป็นการแก้ปัญหาสุนัขและแมวจรจัดอย่างยั่งยืน	-ดำเนินการควบคุมประชากรสุนัขและแมวจรจัดในเขตเทศบาลตำบลเมืองแกลง -จำนวน ๑ ครั้ง / ปี	๖๐,๐๐๐	๖๐,๐๐๐	๖๐,๐๐๐	๖๐,๐๐๐	๖๐,๐๐๐	-๑ ครั้ง/ปี	-อัตราการเกิดของสุนัขและแมวจรจัดในแมวจรจัดในพื้นที่ลดลงในพื้นที่ลดลง -พาหะสำคัญของโรคพิษสุนัขบ้า และโรคพิษสุนัขบ้าลดลง -สุนัขและแมวจรจัดในพื้นที่ลดลง	กองสาธารณสุขฯ
๒	โครงการพัฒนาศักยภาพแกนนำสุขภาพ	-เพื่อพัฒนาศักยภาพของอาสาสมัครแกนนำสุขภาพทั้งการเสริมสร้างความรู้ และประสบการณ์ -เพื่อส่งเสริมให้ประชาชนในพื้นที่เทศบาลตำบลเมืองแกลงมีสุขภาพที่ดี -เพื่อพัฒนางานด้านสาธารณสุขในชุมชน	-จัดอบรมให้ความรู้ปีละ ๑ ครั้ง	๓๖๐,๐๐๐	๓๖๐,๐๐๐	๓๖๐,๐๐๐	๓๖๐,๐๐๐	๓๖๐,๐๐๐	-อาสาสมัครแกนนำฯ , คณะผู้บริหาร, สมาชิกสภาฯ, พนักงาน, เจ้าหน้าที่ จำนวน ๘๐ คน	-อาสาสมัครแกนนำสุขภาพได้รับการพัฒนาศักยภาพทั้งการเสริมสร้างความรู้ และประสบการณ์ -ประชาชนในพื้นที่เทศบาลตำบลเมืองแกลงมีสุขภาพที่ดี -เกิดการพัฒนางานด้านสาธารณสุขในชุมชน	กองสาธารณสุขฯ
๓	โครงการส่งเสริมความรู้ในการรักษาทรัพยากรธรรมชาติและสิ่งแวดล้อมเพื่อการพัฒนาที่ยั่งยืน	-เพื่อให้ประชาชนมีจิตสำนึกในการอนุรักษ์ทรัพยากรธรรมชาติ	-อบรมให้ความรู้ประชาชนในท้องถิ่นในการอนุรักษ์ทรัพยากรธรรมชาติ	๒๐,๐๐๐	๒๐,๐๐๐	๒๐,๐๐๐	๒๐,๐๐๐	๒๐,๐๐๐	-จำนวน ๖๐ คน	-ประชานและผู้นำท้องถิ่นได้รับความรู้ในการอนุรักษ์สิ่งแวดล้อมและรู้จักการใช้ทรัพยากรธรรมชาติ	กองสาธารณสุขฯ

แบบ ผ.๐๒

รายละเอียดโครงการพัฒนา

แผนพัฒนาท้องถิ่น (พ.ศ.๒๕๖๖ - ๒๕๗๐)

เทศบาลตำบลเมืองแกลง

ก. ยุทธศาสตร์จังหวัดที่ ๔ ป้องกัน อนุรักษ์ ฟื้นฟู และควบคุมการใช้ทรัพยากรธรรมชาติ และสิ่งแวดล้อมบนพื้นฐานของการมีส่วนร่วม

ข. ยุทธศาสตร์การพัฒนาขององค์กรปกครองส่วนท้องถิ่นในเขตจังหวัดที่ ๓ การพัฒนาอุตสาหกรรมที่เป็นมิตรและบริหารจัดการทรัพยากรธรรมชาติและสิ่งแวดล้อม อย่างยั่งยืน

๕. ยุทธศาสตร์การพัฒนาด้านสาธารณสุขและสิ่งแวดล้อม

๕.๔ แผนงานสาธารณสุข

ที่	โครงการ	วัตถุประสงค์	เป้าหมาย (ผลผลิตของโครงการ)	งบประมาณ					ตัวชี้วัด (KPI)	ผลที่คาดว่าจะได้รับ	หน่วยงานที่รับผิดชอบหลัก
				๒๕๖๖ (บาท)	๒๕๖๗ (บาท)	๒๕๖๘ (บาท)	๒๕๖๙ (บาท)	๒๕๗๐ (บาท)			
๔	โครงการตลาดสีเขียว	-เพื่อสร้างโอกาสและเพิ่มช่องทางการการจำหน่ายสินค้าให้ประชาชน -เพื่อสร้างความมั่นคงทางอาหารโดนเน้นการบริโภคอย่างยั่งยืน	-จัดกิจกรรมให้มีการจำหน่ายสินค้าจากผู้ผลิตโดยตรงโดยกำหนดสัปดาห์ละ ๑ ครั้ง	๓๕,๐๐๐	๓๕,๐๐๐	๓๕,๐๐๐	๓๕,๐๐๐	๓๕,๐๐๐	-สัปดาห์ละ ๑ ครั้ง	-ผู้บริโภคในเมืองแกลงสามารถเข้าถึงเศรษฐกิจพอเพียง	กองสาธารณสุขฯ
๕	โครงการอบรมหลักสูตรสุขาภิบาลอาหารสำหรับผู้ประกอบกิจการและผู้สัมผัสอาหาร	-เพื่อจ่ายเป็นค่าใช้จ่ายในในการฝึกอบรมแก่ผู้ประกอบการร้านอาหารและผู้สัมผัสอาหารในร้านอาหาร ในเขตเขตเทศบาลตำบลเมืองแกลง ๑๐๐ คน	-จัดอบรมให้ความรู้แก่ผู้ประกอบการร้านอาหารในเขตพื้นที่เทศบาลตำบลเมืองแกลง	๓๐,๐๐๐	๓๐,๐๐๐	๓๐,๐๐๐	๓๐,๐๐๐	๓๐,๐๐๐	-จำนวน ๑๐๐คน	-ผู้ประกอบกิจการอาหารและผู้สัมผัสอาหาร มีความรู้ความเข้าใจด้านสาธารณสุขอาหาร	กองสาธารณสุขฯ
๖	โครงการจ้างเหมาผู้ช่วยเจ้าหน้าที่ปฏิบัติงานด้านส่งเสริมสุขภาพ	- เพื่อปฏิบัติงานด้านส่งเสริมสุขภาพ	-จำนวน ๒ คน	๓๖๐,๐๐๐	๓๖๐,๐๐๐	๓๖๐,๐๐๐	๓๖๐,๐๐๐	๓๖๐,๐๐๐	จำนวน ๒ คน	- ประชาชนได้รับการแลสุขภาพอย่างทั่วถึงมีมาตรฐาน	กองสาธารณสุขฯ

แบบ ผ.๐๒

รายละเอียดโครงการพัฒนา

แผนพัฒนาท้องถิ่น (พ.ศ.๒๕๖๖ - ๒๕๗๐)

เทศบาลตำบลเมืองแกลง

ก. ยุทธศาสตร์จังหวัดที่ ๔ ป้องกัน อนุรักษ์ ฟื้นฟู และควบคุมการใช้ทรัพยากรธรรมชาติ และสิ่งแวดล้อมบนพื้นฐานของการมีส่วนร่วม

ข. ยุทธศาสตร์การพัฒนาขององค์กรปกครองส่วนท้องถิ่นในเขตจังหวัดที่ ๓ การพัฒนาอุตสาหกรรมที่เป็นมิตรและบริหารจัดการทรัพยากรธรรมชาติและสิ่งแวดล้อม อย่างยั่งยืน

๕. ยุทธศาสตร์การพัฒนาด้านสาธารณสุขและสิ่งแวดล้อม

๕.๔ แผนงานสาธารณสุข

ที่	โครงการ	วัตถุประสงค์	เป้าหมาย (ผลผลิตของโครงการ)	งบประมาณ					ตัวชี้วัด (KPI)	ผลที่คาดว่าจะได้รับ	หน่วยงานที่รับผิดชอบหลัก
				๒๕๖๖ (บาท)	๒๕๖๗ (บาท)	๒๕๖๘ (บาท)	๒๕๖๙ (บาท)	๒๕๗๐ (บาท)			
๗	โครงการสัตว์ปลอดโรค คนปลอดภัยจากโรคพิษสุนัขบ้าตามพระปณิธานศาสตราจารย์พลเอกหญิงพลเรือเอกหญิงพลอากาศเอกหญิงสมเด็จพระเจ้าน้องนางเธอเจ้าฟ้าจุฬาภรณ์วลัยลักษณ์อัครราชกุมารีกรมพระศรีสวางควัฒนวรขัตติยราชนารี	-ฉีดวัคซีนป้องกันโรคพิษสุนัขบ้าให้แก่สัตว์เลี้ยง เช่น สุนัข หมา แมว ฯลฯ ของประชาชน (เบิกจ่ายค่าวัสดุ) -สำรองสัตว์เลี้ยง เช่น สุนัข หมา แมว ฯลฯ (เบิกจากค่าจ้างเหมาบริการและค่าวัสดุวิทยาศาสตร์และการแพทย์)	-สัตว์เลี้ยง เช่น สุนัข หมา แมว ฯลฯ ของประชาชน ๑๖ ชุมชน	๒๐๐,๐๐๐	๒๐๐,๐๐๐	๒๐๐,๐๐๐	๒๐๐,๐๐๐	๒๐๐,๐๐๐	-จำนวน ๑๖ ชุมชน	-สามารถควบคุมโรคพิษสุนัขบ้าในสุนัข หมา แมว ฯลฯ ได้อย่างครอบคลุม	กองสาธารณสุขฯ
๘	โครงการอนุรักษ์แม่น้ำประแส	-เพื่อควบคุมการเกิดมลพิษทางน้ำ และฟื้นฟูสภาพแวดล้อมจัดทำให้มีเฝ้าระวังคุณภาพน้ำด้วยการตรวจคุณภาพน้ำ	-ผลิตน้ำหมักจุลินทรีย์ ปล่อยพันธุ์สัตว์น้ำอบรมให้ความรู้	๕๐,๐๐๐	๕๐,๐๐๐	๕๐,๐๐๐	๕๐,๐๐๐	๕๐,๐๐๐	-จำนวนน้ำหมัก -จำนวนสัตว์น้ำที่ปล่อย -ร้อยละ ๘๐ แม่น้ำประแสสะอาด	-ลดปัญหามลพิษทางน้ำและแม่น้ำมีคุณภาพ	กองสาธารณสุขฯ
รวม	**๘ โครงการ**			**๑,๑๑๕,๐๐๐**	**๑,๑๑๕,๐๐๐**	**๑,๑๑๕,๐๐๐**	**๑,๑๑๕,๐๐๐**	**๑,๑๑๕,๐๐๐**			

แบบ ผ.๐๒

รายละเอียดโครงการพัฒนา
แผนพัฒนาท้องถิ่น (พ.ศ.๒๕๖๖ - ๒๕๗๐)
เทศบาลตำบลเมืองแกลง

ก. ยุทธศาสตร์จังหวัดที่ ๔ ป้องกัน อนุรักษ์ ฟื้นฟู และควบคุมการใช้ทรัพยากรธรรมชาติ และสิ่งแวดล้อมบนพื้นฐานของการมีส่วนร่วม
ภาอุตสาหกรรมที่เป็นมิตรและบริหารจัดการทรัพยากรธรรมชาติและสิ่งแวดล้อม อย่างยั่งยืน

๕. ยุทธศาสตร์การพัฒนาด้านสาธารณสุขและสิ่งแวดล้อม

๕.๖ แผนงานเคหะชุมชน

ที่	โครงการ	วัตถุประสงค์	เป้าหมาย (ผลผลิตของโครงการ)	งบประมาณ					ตัวชี้วัด (KPI)	ผลที่คาดว่าจะได้รับ	หน่วยงานที่รับผิดชอบ
				๒๕๖๖ (บาท)	๒๕๖๗ (บาท)	๒๕๖๘ (บาท)	๒๕๖๙ (บาท)	๒๕๗๐ (บาท)			
๑	โครงการจ้างเหมาเอกชนดำเนินการดูแลรักษาต้นไม้และหญ้า สถานที่ต่างๆ รวม ๒ แห่ง และเกาะกลางถนนต่างๆ รวม ๔ แห่ง	-เพื่อดูแลรักษาต้นไม้และหญ้าให้สวยงามเป็นระเบียบเรียบร้อย	-เพื่อจ่ายเป็นค่าจ้างเหมาเอกชนดำเนินการดูแลรักษาต้นไม้และหญ้าสถานที่ต่างๆ รวม ๒ แห่ง และเกาะกลางถนนต่างๆ รวม ๔ แห่ง พื้นที่ประมาณ ๑๓,๓๐๘ ตร.ม. บริเวณ ๑.เกาะกลางถนนสุขุมวิท หน้าร้านเจียวโภชนาถึงร้านวิชาญยานยนต์ จำนวน ๖ เกาะ ๒.เกาะกลางถนนหนองกันเกรา ช่วงหน้าร้านเพชรพาณิชย์ถึงแยกหมอเปลี่ยน จำนวน ๕ เกาะ ๓.เกาะบริเวณแยกไฟแดงหมอเปลี่ยน จำนวน ๒ เกาะ ๔.เกาะกลางถนนสุขุมวิท (หน้ากลางแกลงสปอร์ตคลับ) ถึงสถานีบริการน้ำมันเอสโซ่ จำนวน ๑ เกาะ ๕.ดูแลรักษาสภาพต้นไม้ บริเวณป้ายเทศบาลตำบลเมืองแกลงและต้นไม้หน้าศาลเจ้า (โค้งตายาย) ถนนสุขุมวิท ๖.ดูแลรักษาสภาพต้นไม้ บริเวณทางเท้าถนนสุขุมวิท ทั้ง ๒ ฝั่ง ตั้งแต่ร้านวิชาญยานยนต์ ไปถึงสะพานดำ จำนวน ๑๕ ต้น	๖๖๙,๙๐๐	๖๖๙,๙๐๐	๖๖๙,๙๐๐	๖๖๙,๙๐๐	๖๖๙,๙๐๐	จำนวน ๖ แห่ง	-ทำให้ภูมิทัศน์ของบ้านเมืองดูสวยงามและเป็นระเบียบ	กองช่าง

แบบ ผ.๐๒

รายละเอียดโครงการพัฒนา
แผนพัฒนาท้องถิ่น (พ.ศ.๒๕๖๖ - ๒๕๗๐)
เทศบาลตำบลเมืองแกลง

รใช้ทรัพยากรธรรมชาติ และสิ่งแวดล้อมบนพื้นฐานของการมีส่วนร่วม
าอุตสาหกรรมที่เป็นมิตรและบริหารจัดการทรัพยากรธรรมชาติและสิ่งแวดล้อม อย่างยั่งยืน
๕. ยุทธศาสตร์การพัฒนาด้านสาธารณสุขและสิ่งแวดล้อม
๕.๖ แผนงานเคหะชุมชน

ที่	โครงการ	วัตถุประสงค์	เป้าหมาย (ผลผลิตของโครงการ)	งบประมาณ					ตัวชี้วัด (KPI)	ผลที่คาดว่าจะได้รับ	หน่วยงานที่รับผิดชอบ
				๒๕๖๖ (บาท)	๒๕๖๗ (บาท)	๒๕๖๘ (บาท)	๒๕๖๙ (บาท)	๒๕๗๐ (บาท)			
๒	โครงการจ้างเหมาเอกชนดำเนินการดูแลรักษาต้นไม้และหญ้า เกาะกลางถนนสุขุมวิทแยกบายพาสดอนมะกอก	-เพื่อรักษาสภาพต้นไม้และสนามหญ้าบริเวณเกาะกลางถนนให้คงอยู่และดียิ่งขึ้น -เพื่อความสวยงามและความเป็นระเบียบเรียบร้อยของบ้านเมือง -เพื่อสร้างจิตสำนึกในการรักธรรมชาติของประชาชน -เพื่อสร้างความประทับใจให้กับประชาชนผู้สัญจรผ่านไป-มา	-เพื่อจ่ายเป็นค่าจ้างเหมาเอกชนดำเนินการดูแลรักษาต้นไม้ และหญ้าเกาะกลางถนนสุขุมวิทแยกบายพาสดอนมะกอก จำนวน ๕ เกาะ พื้นที่ประมาณ ๑๑,๕๒๒ ตารางเมตร ๑.เกาะกลางถนนสายสุขุมวิทบริเวณสี่แยกบายพาสดอนมะกอก จำนวน ๒ เกาะ ๒.เกาะกลางถนนสายบ้านนา จำนวน ๑ เกาะ ๓.เกาะสามเหลี่ยมแยกบายพาสขาออกถนนสุขุมวิท จำนวน ๑ เกาะ ๔.เกาะสามเหลี่ยมบายพาสขาเข้าถนนบ้านนา จำนวน ๑ เกาะ	๕๑๔,๐๐๐	๕๑๔,๐๐๐	๕๑๔,๐๐๐	๕๑๔,๐๐๐	๕๑๔,๐๐๐	จำนวน ๕ เกาะ	-พื้นที่บริเวณเกาะกลางถนนจะมีความร่มรื่นสวยงามเป็นระเบียบอยู่เสมอ -เป็นพื้นที่รองรับการท่องเที่ยวตามนโยบายของรัฐบาล -สร้างความภาคภูมิใจและสำนึกรักษาบ้านเกิดให้กับประชาชนชาวเมืองแกลง -เพิ่มพื้นที่สีเขียวตามนโยบายของคณะผู้บริหาร -เพิ่มปอดให้แก่เมืองให้สมกับเป็นเมืองน่าอยู่ -เป็นการลดมลภาวะทางด้านควัน กลิ่น เสียง ฝุ่นละออง และลดอุณหภูมิ -สร้างความประทับใจให้กับประชาชนที่สัญจรผ่านไป-มา	กองช่าง

แบบ ผ.๐๒

รายละเอียดโครงการพัฒนา
แผนพัฒนาท้องถิ่น (พ.ศ.๒๕๖๖ - ๒๕๗๐)
เทศบาลตำบลเมืองแกลง

รใช้ทรัพยากรธรรมชาติ และสิ่งแวดล้อมบนพื้นฐานของการมีส่วนร่วม
ภาอุตสาหกรรมที่เป็นมิตรและบริหารจัดการทรัพยากรธรรมชาติและสิ่งแวดล้อม อย่างยั่งยืน
๕. ยุทธศาสตร์การพัฒนาด้านสาธารณสุขและสิ่งแวดล้อม
๕.๖ แผนงานเคหะชุมชน

ที่	โครงการ	วัตถุประสงค์	เป้าหมาย (ผลผลิตของโครงการ)	งบประมาณ					ตัวชี้วัด (KPI)	ผลที่คาดว่าจะได้รับ	หน่วยงานที่รับผิดชอบ
				๒๕๖๖ (บาท)	๒๕๖๗ (บาท)	๒๕๖๘ (บาท)	๒๕๖๙ (บาท)	๒๕๗๐ (บาท)			
๓	โครงการจ้างเหมาเอกชนดูแลตัดแต่งต้นไม้สวนสุขภาพฯ และสวนหย่อมริมถนนสายต่างๆ รวม ๑๔ แห่ง	-จัดจ้างเอกชนดูแลรักษาดำเนินการดูแลรักษาเกาะกลางและสวนเพื่อเป็นระเบียบเรียบร้อย	-เพื่อจ่ายเป็นค่าจ้างเหมาเอกชนดำเนินการดูแลตัดแต่งต้นไม้สวนสุขภาพฯ และสวนหย่อม ๑๔ แห่ง พื้นที่ประมาณ ๑๘,๓๕๓ ตร.ม. บริเวณ ๑.สวนสุขภาพเฉลิมพระเกียรติแหลมยาง ๒.ลานน้ำพุ แยกถนนบ้านบึง-แกลง จำนวน ๑ เกาะ ๓.สวนหย่อมข้างลานน้ำพุ จำนวน ๑ เกาะ ๔.เกาะกลางหัวถนนสุนทรโวหาร ข้างร้านแว่นท็อปเจริญ จำนวน ๑ เกาะ ๕.เกาะกลางหัวถนนเข้าตลาดภิบาลพัฒนาข้างธนาคารไทยพาณิชย์ จำนวน ๑ เกาะ ๖.ท้ายถนนเทศบาล ๓ จำนวน ๒ เกาะ ๗.หน้าหน่วยมาเลเรียแกลง จำนวน ๓ เกาะ ๘.สวนหย่อมวงเวียนใน จำนวน ๑ เกาะ ๙.สวนหย่อมริมทางถนนสุนทรภู่ (หน้าร้านเกี๊ยวปลา) ๑๐.สวนหย่อมริมทางถนนสุนทรภู่ (ถัดร้านเฟอร์นิเจอร์ขึ้นไป) ๑๑.สวนหย่อมรอบศาลาประชาคมอำเภอแกลงหลังเก่า ๑๒.สวนหย่อมรอบห้องสมุดสมเด็จพระเทพฯ ๑๓.สวนหย่อมข้างกำแพงรั้วโรงเรียนแกลง "วิทยสถาวร" ๑๔.สวนหย่อมหน้าอาคารสำนักงานเทศบาลตำบลเมืองแกลง ๑๕.สวนหย่อมริมถนนสุนทรโวหาร (ทางเข้าตลาดสิริภิบาล)	๙๖๑,๔๐๐	๙๖๑,๔๐๐	๙๖๑,๔๐๐	๙๖๑,๔๐๐	๙๖๑,๔๐๐	จำนวน ๑๕ แห่ง	-ทำให้ภูมิทัศน์ของบ้านเมืองดูสวยงามและเป็นระเบียบ	กองช่าง

แบบ ผ.๐๒

รายละเอียดโครงการพัฒนา
แผนพัฒนาท้องถิ่น (พ.ศ.๒๕๖๖ - ๒๕๗๐)
เทศบาลตำบลเมืองแกลง

รใช้ทรัพยากรธรรมชาติ และสิ่งแวดล้อมบนพื้นฐานของการมีส่วนร่วม
าอุตสาหกรรมที่เป็นมิตรและบริหารจัดการทรัพยากรธรรมชาติและสิ่งแวดล้อม อย่างยั่งยืน
๕. ยุทธศาสตร์การพัฒนาด้านสาธารณสุขและสิ่งแวดล้อม
๕.๖ แผนงานเคหะชุมชน

ที่	โครงการ	วัตถุประสงค์	เป้าหมาย (ผลผลิตของโครงการ)	งบประมาณ					ตัวชี้วัด (KPI)	ผลที่คาดว่าจะได้รับ	หน่วยงานที่รับผิดชอบ
				๒๕๖๖ (บาท)	๒๕๖๗ (บาท)	๒๕๖๘ (บาท)	๒๕๖๙ (บาท)	๒๕๗๐ (บาท)			
๔	โครงการจ้างเหมาเอกชนดำเนินการดูแลรักษาสนามกีฬาเฉลิมพระเกียรติ ๘๐ พระพรรษา เกาะกลางถนนบาทวิถีทางเท้า ถนนแกลงกล้าหาญและสุขศาลาเยียวยาโลกร้อน	-เพื่อดูแลรักษาต้นไม้และหญ้าให้สวยงามเป็นระเบียบเรียบร้อย	-เพื่อจ่ายเป็นค่าจ้างเหมาเอกชนดำเนินการดูแลรักษาสนามกีฬาเฉลิมพระเกียรติ ๘๐ พระพรรษา เกาะกลางถนนบาทวิถีทางเท้า ถนนแกลงกล้าหาญและสุขศาลาเยียวยาโลกร้อน พื้นที่ประมาณ ๕๕,๓๔๖ ตร.ม. บริเวณ ๑.สนามกีฬาเฉลิมพระเกียรติ ๘๐ พระพรรษา ๒.เกาะกลางถนนแกลงกล้าหาญ ๓.บาทวิถีทางเท้าถนนแกลงกล้าหาญ ทั้ง ๒ ฝั่ง ๔.สุขศาลาเยียวยาโลกร้อน	๑,๓๓๙,๐๐๐	๑,๓๓๙,๐๐๐	๑,๓๓๙,๐๐๐	๑,๓๓๙,๐๐๐	๑,๓๓๙,๐๐๐	จำนวน ๔ แห่ง	-ทำให้ภูมิทัศน์ของบ้านเมืองดูสวยงามและเป็นระเบียบ	กองช่าง
๕	โครงการจ้างเหมาเอกชนดำเนินการดูแลรักษาต้นไม้และหญ้าเกาะกลางถนนสายบ้านบึง-แกลง	-เพื่อดูแลรักษาต้นไม้และหญ้าให้สวยงามเป็นระเบียบเรียบร้อย	- เพื่อจ่ายเป็นค่าจ้างเหมาเอกชนดำเนการดูแลรักษาต้นไม้และหญ้าเกาะกลางถนนบ้านบึง-แกลง จำนวน ๑๒ เกาะ พื้นที่ประมาณ ๒๖,๖๔๖ ตารางเมตร ๑. เกาะกลางด้านข้างถนนสายบ้านบึง-แกลง ฝั่งทิศตะวันออก จำนวน ๓ เกาะ ๒. เกาะกลางด้านข้างถนนสายบ้านบึง-แกลง ฝั่งทิศตะวันตก จำนวน ๓ เกาะ ๓. เกาะกลางด้านข้างถนนและเกาะกลางสามเหลี่ยมถนนสายบ้านบึง-แกลง จำนวน ๖ เกาะ	๑,๑๘๙,๔๐๐	๑,๑๘๙,๔๐๐	๑,๑๘๙,๔๐๐	๑,๑๘๙,๔๐๐	๑,๑๘๙,๔๐๐	จำนวน ๑๒เกาะ	-ทำให้ภูมิทัศน์ของบ้านเมืองดูสวยงามและเป็นระเบียบ	กองช่าง งานสวนฯ

แบบ ผ.๐๒

รายละเอียดโครงการพัฒนา
แผนพัฒนาท้องถิ่น (พ.ศ.๒๕๖๖ - ๒๕๗๐)
เทศบาลตำบลเมืองแกลง

รใช้ทรัพยากรธรรมชาติ และสิ่งแวดล้อมบนพื้นฐานของการมีส่วนร่วม
ยาอุตสาหกรรมที่เป็นมิตรและบริหารจัดการทรัพยากรธรรมชาติและสิ่งแวดล้อม อย่างยั่งยืน
๕. ยุทธศาสตร์การพัฒนาด้านสาธารณสุขและสิ่งแวดล้อม
๕.๖ แผนงานเคหะชุมชน

ที่	โครงการ	วัตถุประสงค์	เป้าหมาย (ผลผลิตของโครงการ)	งบประมาณ					ตัวชี้วัด (KPI)	ผลที่คาดว่าจะได้รับ	หน่วยงานที่รับผิดชอบ
				๒๕๖๖ (บาท)	๒๕๖๗ (บาท)	๒๕๖๘ (บาท)	๒๕๖๙ (บาท)	๒๕๗๐ (บาท)			
๖	โครงการจ้างเหมาเอกชนทำความสะอาดถนน จำนวน ๘ เส้น ๔ ซอย	-เพื่อให้ถนนสะอาดไม่มีฝุ่นและให้ทางเท้าสะอาดไม่มีขยะ	จ้างเหมาเอกชนทำความสะอาดถนนและทางเท้า จำนวน ๘ เส้น ๔ ซอย จำนวน ๑๐๙,๐๖๐ ตร.ม. <u>ประกอบด้วย</u> ๑. ถนนหนองกันเกรา ๒. ถนนบ้านบึง - แกลง ๓. ถนนมาบใหญ่ ๔. ถนนศาลาตาผ่อง ๕. ถนนสารนารถ ๖. ถนนเจริญสุข ๗. ถนนสุขุมวิท (ปากทางเข้าโรงแรมดำรงชีพ - ร้านเจียวโภชนา) ๘. ถนนสุขุมวิท (โฟแดงโพธิ์ทอง - โรงพยาบาลแกลง) และ ๔ ซอย	๑,๔๑๗,๗๐๐	๑,๔๑๗,๗๐๐	๑,๔๑๗,๗๐๐	๑,๔๑๗,๗๐๐	๑,๔๑๗,๗๐๐	-จำนวน ๘ เส้น ๔ ซอย	-ถนนสะอาดไม่มีขยะและมีความสะอาด	กองสาธารณสุขฯ

แบบ ผ.๐๒

รายละเอียดโครงการพัฒนา
แผนพัฒนาท้องถิ่น (พ.ศ.๒๕๖๖ - ๒๕๗๐)
เทศบาลตำบลเมืองแกลง

รใช้ทรัพยากรธรรมชาติ และสิ่งแวดล้อมบนพื้นฐานของการมีส่วนร่วม
มาอุตสาหกรรมที่เป็นมิตรและบริหารจัดการทรัพยากรธรรมชาติและสิ่งแวดล้อม อย่างยั่งยืน
๕. ยุทธศาสตร์การพัฒนาด้านสาธารณสุขและสิ่งแวดล้อม
๕.๖ แผนงานเคหะชุมชน

ที่	โครงการ	วัตถุประสงค์	เป้าหมาย (ผลผลิตของโครงการ)	งบประมาณ					ตัวชี้วัด (KPI)	ผลที่คาดว่าจะได้รับ	หน่วยงานที่รับผิดชอบ
				๒๕๖๖ (บาท)	๒๕๖๗ (บาท)	๒๕๖๘ (บาท)	๒๕๖๙ (บาท)	๒๕๗๐ (บาท)			
๗	โครงการจ้างเหมาเอกชนทำความสะอาดถนน จำนวน ๘ เส้น ๔๕ ซอย	-เพื่อให้ถนนสะอาดไม่มีฝุ่นและให้ทางเท้าสะอาดไม่มีขยะ	-จ้างเหมาเอกชนทำความสะอาดถนน และทางเท้า จำนวน ๘ เส้น ๔๕ ซอย จำนวน ๑๑๒,๙๓๐ ตร.ม. <u>ประกอบด้วย</u> ๑. ถนนสุนทรโวหาร ๒. ถนนเทศบาล ๑ ๓. ถนนเทศบาล ๒ ๔. ถนนเทศบาล ๓ ๕. ถนนสุนทรภู่ ๖. ถนนพลงช้างเผือก ๗. ถนนแหลมยาง ๘. ถนนโพธิ์ทอง และ ๔๕ ซอย	๑,๔๖๘,๐๐๐	๑,๔๖๘,๐๐๐	๑,๔๖๘,๐๐๐	๑,๔๖๘,๐๐๐	๑,๔๖๘,๐๐๐	-จำนวน ๘ เส้น ๔๕ ซอย	-ถนนสะอาดไม่มีขยะและมีความสะอาด	กองสาธารณสุขฯ

แบบ ผ.๐๒

รายละเอียดโครงการพัฒนา
แผนพัฒนาท้องถิ่น (พ.ศ.๒๕๖๖ - ๒๕๗๐)
เทศบาลตำบลเมืองแกลง

รใช้ทรัพยากรธรรมชาติ และสิ่งแวดล้อมบนพื้นฐานของการมีส่วนร่วม
ภาอุตสาหกรรมที่เป็นมิตรและบริหารจัดการทรัพยากรธรรมชาติและสิ่งแวดล้อม อย่างยั่งยืน
๕. ยุทธศาสตร์การพัฒนาด้านสาธารณสุขและสิ่งแวดล้อม
๕.๖ แผนงานเคหะชุมชน

ที่	โครงการ	วัตถุประสงค์	เป้าหมาย (ผลผลิตของโครงการ)	งบประมาณ					ตัวชี้วัด (KPI)	ผลที่คาดว่าจะได้รับ	หน่วยงานที่รับผิดชอบ
				๒๕๖๖ (บาท)	๒๕๖๗ (บาท)	๒๕๖๘ (บาท)	๒๕๖๙ (บาท)	๒๕๗๐ (บาท)			
๘	โครงการรักษ์พื้นที่สีเขียว	- เพื่อเพิ่มพื้นที่สีเขียวอย่างยั่งยืน	-บุคลากรเทศบาลตำลเมืองแกลง ข้าราชการท้องถิ่น ครู นักเรียน อสม. และประชาชน	๕๐,๐๐๐	๕๐,๐๐๐	๕๐,๐๐๐	๕๐,๐๐๐	๕๐,๐๐๐	-จัดกิจกรรมไม่น้อยกว่า ๑ ครั้ง	-มีพื้นที่สีเขียวเพิ่มขึ้น	กองช่าง
๙	โครงการจ้างเหมารายบุคคลภายนอกดำเนินการกิจกรรมคัดแยกขยะ ทำความสะอาด และพัฒนาสภาพแวดล้อม	-เพื่อดำเนินการคัดแยกขยะสายพาน จำนวน ๒ เส้น และหมักน้ำจุลินทรีย์ล้างโรงจอดรถ	-พนักงานจำนวน ๓๓ คน -ณ บริเวณศูนย์เรียนรู้การจัดการเมืองและสิ่งแวดล้อมประจำภาคตะวันออกและศูนย์ควบคุมคุณภาพมูลฝอยเทศบาลตำบลเมืองแกลง	๓,๕๖๔,๐๐๐	๓,๕๖๔,๐๐๐	๓,๕๖๔,๐๐๐	๓,๕๖๔,๐๐๐	๓,๕๖๔,๐๐๐	-จำนวน ๓๓ คน	-มีบุคลากรในการคัดแยกขยะหมักน้ำจุลินทรีย์	กองสาธารณสุขฯ
รวม	**๙ โครงการ**			**๑๑,๑๗๓,๔๐๐**	**๑๑,๑๗๓,๔๐๐**	**๑๑,๑๗๓,๔๐๐**	**๑๑,๑๗๓,๔๐๐**	**๑๑,๑๗๓,๔๐๐**			

ยุทธศาสตร์ที่ ๖
ยุทธศาสตร์การพัฒนาด้านการบริหารจัดการที่ดี

แบบ ผ.๐๒

รายละเอียดโครงการพัฒนา
แผนพัฒนาท้องถิ่น (พ.ศ.๒๕๖๖ - ๒๕๗๐)
เทศบาลตำบลเมืองแกลง

ก. ยุทธศาสตร์จังหวัดที่ ๕ เสริมสร้างมาตรฐานการดำรงชีวิต และการมีส่วนร่วมของประชาชนตามหลักปรัชญาเศรษฐกิจพอเพียง
: การพัฒนาคุณภาพชีวิต สังคม และการเมืองตามหลักปรัชญาเศรษฐกิจพอเพียง
๖. ยุทธศาสตร์การพัฒนาด้านการบริหารจัดการที่ดี
๖.๑ แผนงานบริหารทั่วไป

ที่	โครงการ	วัตถุประสงค์	เป้าหมาย (ผลผลิตของโครงการ)	งบประมาณ					ตัวชี้วัด (KPI)	ผลที่คาดว่าจะได้รับ	หน่วยงานที่รับผิดชอบหลัก
				๒๕๖๖ (บาท)	๒๕๖๗ (บาท)	๒๕๖๘ (บาท)	๒๕๖๙ (บาท)	๒๕๗๐ (บาท)			
๑	โครงการส่งเสริมการเรียนรู้ตามรอยพ่อหลวงศูนย์-พระมหาชนกเทศบาล-ตำบลเมืองแกลง	-เพื่อสนับสนุนหรือเผยแพร่พระราชกรณียกิจพระบาทสมเด็จพระเจ้าอยู่หัว	-ประกอบด้วยคณะผู้บริหารสมาชิกสภาฯ/พนักงาน/ลูกจ้าง/นักเรียนนักศึกษาและประชาชน	๕๗๐,๐๐๐	๕๗๐,๐๐๐	๕๗๐,๐๐๐	๕๗๐,๐๐๐	๕๗๐,๐๐๐	-จำนวนปีละ ๑ ครั้ง	-คณะผู้บริหาร/พนักงานเทศบาล/นักเรียน/นักศึกษาและประชาชนได้รับทราบถึงพระราชกรณียกิจ	สำนักปลัดฯ
๒	โครงการอบรมร่วมใจประหยัดไฟฟ้า	-เพื่อให้ผู้เข้ารับการอบรมมีความรู้ความเข้าใจในการประหยัดพลังงานไฟฟ้า	-จำนวน ๑ ครั้ง คณะผู้บริหาร/สมาชิกสภาฯ พนักงานเทศบาล/ลูกจ้าง นักเรียนที่เข้าร่วมโครงการฯ	๗๐,๐๐๐	๗๐,๐๐๐	๗๐,๐๐๐	๗๐,๐๐๐	๗๐,๐๐๐	-จำนวนหรือร้อยละ ๖๐ เของผู้ ข้ารับการอบรมมีความรู้ความเข้าใจในการประหยัดพลังงาน	-ผู้เข้ารับการอบรมสามารถประหยัดพลังงานไฟฟ้าบ้านพักตนเองและโรงเรียน	สำนักปลัดฯ
๓	โครงการพัฒนาศักยภาพบุคลากรของเทศบาลตำบลเมืองแกลง	-เพื่อเพิ่มความรู้และประสบการณ์ให้แก่บุคลากรเทศบาล	-ประกอบด้วยคณะผู้บริหารสมาชิกสภาฯ/พนักงานเทศบาลลูกจ้างประจำ/พนักงานจ้าง	๒๐๐,๐๐๐	๒๐๐,๐๐๐	๒๐๐,๐๐๐	๒๐๐,๐๐๐	๒๐๐,๐๐๐	-จำนวนปีละ ๒ ครั้ง	-บุคลากรของเทศบาลมีความรู้ความสามารถที่ได้รับไปประยุกต์กับงานเพื่อบริการประชาชน	สำนักปลัดฯ

แบบ ผ.๐๒

รายละเอียดโครงการพัฒนา
แผนพัฒนาท้องถิ่น (พ.ศ.๒๕๖๖ - ๒๕๗๐)
เทศบาลตำบลเมืองแกลง

ก. ยุทธศาสตร์จังหวัดที่ ๕ เสริมสร้างมาตรฐานการดำรงชีวิต และการมีส่วนร่วมของประชาชนตามหลักปรัชญาเศรษฐกิจพอเพียง

: การพัฒนาคุณภาพชีวิต สังคม และการเมืองตามหลักปรัชญาเศรษฐกิจพอเพียง

๖. ยุทธศาสตร์การพัฒนาด้านการบริหารจัดการที่ดี

๖.๑ แผนงานบริหารทั่วไป

ที่	โครงการ	วัตถุประสงค์	เป้าหมาย (ผลผลิตของโครงการ)	งบประมาณ					ตัวชี้วัด (KPI)	ผลที่คาดว่าจะได้รับ	หน่วยงานที่รับผิดชอบหลัก
				๒๕๖๖ (บาท)	๒๕๖๗ (บาท)	๒๕๖๘ (บาท)	๒๕๖๙ (บาท)	๒๕๗๐ (บาท)			
๔	โครงการประชาคมจัดทำแผนพัฒนาท้องถิ่น	-เพื่อรับฟังความคิดเห็นในการแก้ไขปัญหาและความต้องการ พร้อมจัดลำดับความสำคัญของปัญหา ความต้องการของประชาชนในพื้นที่/ชุมชน -เพื่อให้ประชาชนมีส่วนร่วมในการพัฒนาท้องถิ่น -เพื่อเป็นการสนับสนุนการมีส่วนร่วมของประชาชนในการจัดทำ/ทบทวนแผนพัฒนาท้องถิ่นหรือการเพิ่มเติมแผนพัฒนาท้องถิ่นให้สอดคล้องกับความต้องการของประชาชน	-จัดประชุมประชาคมท้องถิ่นระดับตำบล จำนวน ๑๖ ชุมชน	๒๐,๐๐๐	๒๐,๐๐๐	๒๐,๐๐๐	๒๐,๐๐๐	๒๐,๐๐๐	-จำนวนผู้เข้าร่วมประชาคม	-ทำให้ประชาชนมีส่วนร่วมในการแก้ไขปัญหาความต้องการ พร้อมจัดลำดับความสำคัญของปัญหาความต้องการในพื้นที่/ชุมชน -ทำให้การพัฒนาท้องถิ่นเกิดผลสัมฤทธิ์ตอบสนองต่อความต้องการของประชาชน -ทำให้ประชาชนมีส่วนร่วมในการจัดทำ/ทบทวนแผนพัฒนาท้องถิ่นหรือการเพิ่มเติมแผนพัฒนาท้องถิ่นอย่างมีประสิทธิภาพบรรลุตามวัตถุประสงค์	กองยุทธศาสตร์ฯ

แบบ ผ.๐๒

รายละเอียดโครงการพัฒนา
แผนพัฒนาท้องถิ่น (พ.ศ.๒๕๖๖ - ๒๕๗๐)
เทศบาลตำบลเมืองแกลง

ก. ยุทธศาสตร์จังหวัดที่ ๕ เสริมสร้างมาตรฐานการดำรงชีวิต และการมีส่วนร่วมของประชาชนตามหลักปรัชญาเศรษฐกิจพอเพียง
: การพัฒนาคุณภาพชีวิต สังคม และการเมืองตามหลักปรัชญาเศรษฐกิจพอเพียง
๖. ยุทธศาสตร์การพัฒนาด้านการบริหารจัดการที่ดี
๖.๑ แผนงานบริหารทั่วไป

ที่	โครงการ	วัตถุประสงค์	เป้าหมาย (ผลผลิตของโครงการ)	งบประมาณ					ตัวชี้วัด (KPI)	ผลที่คาดว่าจะได้รับ	หน่วยงานที่รับผิดชอบหลัก
				๒๕๖๖ (บาท)	๒๕๖๗ (บาท)	๒๕๖๘ (บาท)	๒๕๖๙ (บาท)	๒๕๗๐ (บาท)			
๕	โครงการรณรงค์เชิญชวนและส่งเสริมการชำระภาษี	-เพื่อพัฒนาประสิทธิภาพการจัดเก็บรายได้และระบบการบริการประชาชนผู้เสียภาษี -เพื่อเพิ่มงบประมาณรายได้ให้กับเทศบาล -เพื่อเป็นการเชิญชวนให้ประชาชนมาชำระภาษีและเป็นการกระตุ้นผู้ที่ไม่เคยมาชำระภาษีได้มาชำระภาษี	-อบรมผู้อยู่ในข่ายต้องเสียภาษี จำนวน ๘๐ คน และพนักงานผู้ปฏิบัติงานด้านการจัดเก็บรายได้ทั้งหมด	๓๐,๐๐๐	๓๐,๐๐๐	๓๐,๐๐๐	๓๐,๐๐๐	๓๐,๐๐๐	-เทศบาลสามารถจัดเก็บภาษีได้เพิ่มขึ้นโดยเทียบกับประมาณการรายรับค่าภาษีประจำปี -ร้อยละ ๗๐ ของผู้เข้ารับการอบรมมีความรู้ความเข้าใจในเรื่องระเบียบ กฎหมายที่เกี่ยวกับภาษีต่างๆ เพิ่มมากขึ้น โดยวัดจากแบบทดสอบก่อนและหลังการอบรม	-สร้างแรงจูงใจให้กับประชาชนมาชำระภาษีมากขึ้น -เทศบาลมีรายได้เพิ่มขึ้น -เสริมสร้างความเข้าใจอันดีเกิดความร่วมมือร่วมใจสร้างศรัทธาและทัศนคติที่ดีของประชาชน -ไม่เกิดหนี้ค้างชำระ -ประชาชนเกิดความตื่นตัวและมีความรับผิดชอบในการเสียภาษี	กองคลัง

แบบ ผ.๐๒

รายละเอียดโครงการพัฒนา
แผนพัฒนาท้องถิ่น (พ.ศ.๒๕๖๖ - ๒๕๗๐)
เทศบาลตำบลเมืองแกลง

ก. ยุทธศาสตร์จังหวัดที่ ๕ เสริมสร้างมาตรฐานการดำรงชีวิต และการมีส่วนร่วมของประชาชนตามหลักปรัชญาเศรษฐกิจพอเพียง
: การพัฒนาคุณภาพชีวิต สังคม และการเมืองตามหลักปรัชญาเศรษฐกิจพอเพียง
๖. ยุทธศาสตร์การพัฒนาด้านการบริหารจัดการที่ดี
๖.๑ แผนงานบริหารทั่วไป

ที่	โครงการ	วัตถุประสงค์	เป้าหมาย (ผลผลิตของโครงการ)	งบประมาณ					ตัวชี้วัด (KPI)	ผลที่คาดว่าจะได้รับ	หน่วยงานที่รับผิดชอบหลัก
				๒๕๖๖ (บาท)	๒๕๖๗ (บาท)	๒๕๖๘ (บาท)	๒๕๖๙ (บาท)	๒๕๗๐ (บาท)			
๖	โครงการรณรงค์ประหยัดน้ำมัน	-เพื่อเสริมสร้างทัศนคติที่ดีและปลูกจิตสำนึกด้านอนุรักษ์ทรัพยากรธรรมชาติและสิ่งแวดล้อมให้แก่บุคลากรในองค์กร -เพื่อลดการใช้พลังงานน้ำมันและเชื้อเพลิงในเทศบาลฯ -เพื่อทบทวนความรู้ด้านกฎหมายจราจรและวิธีการใช้ยานพาหนะให้เหมาะสมกับลักษณะงานให้แก่บุคลากรในองค์กรฯ -เพื่อเสริมสร้างความรู้เกี่ยวกับวิธีการประหยัดพลังงานน้ำมันและเชื้อเพลิงให้แก่บุคลากรในองค์กร	-จัดอบรมพนักงานขับรถยนต์ของเทศบาล และทัศนศึกษาดูงาน จำนวน ๓๕ คน -ค่าเฉลี่ยการใช้น้ำมันเชื้อเพลิงและหล่อลื่นสำหรับรถยนต์ จักรยานยนต์ รถยนต์และเครื่องจักรทุกประเภทของเทศบาล อย่างน้อยร้อยละ ๑ เทียบกับค่าเฉลี่ยของการใช้ในช่วงเวลาเดียวกันของปีงบฯ	๓๐,๐๐๐	๓๐,๐๐๐	๓๐,๐๐๐	๓๐,๐๐๐	๓๐,๐๐๐	-ร้อยละ ๗๐ ของบุคลากรที่เข้ารับการอบรมฯ มีทัศนคติ มีจิตสำนึกด้านอนุรักษ์ทรัพยากรธรรมชาติฯ และมีความรู้ด้านกฎหมายจราจรและวิธีการใช้ยานพาหนะให้เหมาะสมฯ เพิ่มมากขึ้น - ลิตร/เดือน/สำนักงาน เทียบกับปริมาณการใช้เฉลี่ยในช่วงเวลาเดียวกันของปีงบฯ	-ทำให้บุคลากรในองค์กรมีทัศนคติและมีจิตสำนึกที่ดีต่อการอนุรักษ์ทรัพยากรธรรมชาติ และสิ่งแวดล้อม -เทศบาลสามารถลดการใช้พลังงานน้ำมันและเชื้อเพลิงได้อย่างน้อยร้อยละ ๑ เมื่อเทียบกับค่าเฉลี่ยของการใช้ในช่วงเวลาเดียวกันของปีงบฯ ๒๕๕๗ (ต.ค.๕๖-ก.ย.๕๗) -ทำให้บุคลากรในองค์กรมีความรู้ เกี่ยวกับวิธีการใช้ยานพาหนะ เข้าใจกฎหมายจราจรเพื่อความปลอดภัยในการใช้รถใช้ถนนและรู้จักวิธีประหยัดการใช้พลังงานน้ำมันฯ	กองคลัง

แบบ ผ.๐๒

รายละเอียดโครงการพัฒนา
แผนพัฒนาท้องถิ่น (พ.ศ.๒๕๖๖ - ๒๕๗๐)
เทศบาลตำบลเมืองแกลง

ก. ยุทธศาสตร์จังหวัดที่ ๕ เสริมสร้างมาตรฐานการดำรงชีวิต และการมีส่วนร่วมของประชาชนตามหลักปรัชญาเศรษฐกิจพอเพียง
: การพัฒนาคุณภาพชีวิต สังคม และการเมืองตามหลักปรัชญาเศรษฐกิจพอเพียง
๖. ยุทธศาสตร์การพัฒนาด้านการบริหารจัดการที่ดี
๖.๑ แผนงานบริหารทั่วไป

ที่	โครงการ	วัตถุประสงค์	เป้าหมาย (ผลผลิตของโครงการ)	งบประมาณ					ตัวชี้วัด (KPI)	ผลที่คาดว่าจะได้รับ	หน่วยงานที่รับผิดชอบหลัก
				๒๕๖๖ (บาท)	๒๕๖๗ (บาท)	๒๕๖๘ (บาท)	๒๕๖๙ (บาท)	๒๕๗๐ (บาท)			
๗	โครงการสำรวจความพึงพอใจ	-เพื่อรับทราบความคิดเห็นและความพึงพอใจในการให้บริการของพนักงานเทศบาลที่มีต่อประชาชนผู้มาใช้บริการ	-จำนวนปีละ ๑ ครั้ง	๒๕,๐๐๐	๒๕,๐๐๐	๒๕,๐๐๐	๒๕,๐๐๐	๒๕,๐๐๐	-จำนวนปีละ ๑ ครั้ง	-เพื่อรับทราบความคิดเห็นและความพึงพอใจในการให้บริการของพนักงานเทศบาลที่มีต่อประชาชนผู้มาใช้บริการ	สำนักปลัดฯ
๘	โครงการเช่าเครื่องถ่ายเอกสาร	-เพื่อใช้ในการปฏิบัติหน้าที่มีความคล่องตัวสะดวกรวดเร็ว	-เพื่อจ่ายเป็นค่าจ้างเหมาเช่าเครื่องถ่ายเอกสาร อัตรา ๖,๐๐๐ บาท/เดือน ปริมาณการถ่ายขั้นต่ำ ๒๐,๐๐๐ แผ่น/เดือน แผ่นที่ ๒๐,๐๐๑ ขึ้นไป ค่าบริการแผ่นละ ๐.๓๐ บาท	๑๕๐,๐๐๐	๑๕๐,๐๐๐	๑๒๐,๐๐๐	๑๕๐,๐๐๐	๑๕๐,๐๐๐	จำนวน ๑ เครื่อง	-เพื่อให้เกิดการปฏิบัติงานมีประสิทธิภาพ เกิดความคล่องตัวสะดวกรวดเร็วยิ่งขึ้น	สำนักปลัดฯ
๙	โครงการส่งเสริมการปกครองระบอบประชาธิปไตยอันมีพระมหากษัตริย์ทรงเป็นประมุขและการธำรงไว้ซึ่งสถาบันหลักของชาติในระดับพื้นที่	-เพื่อสนับสนุนหรือเผยแพร่พระราชกรณียกิจพระบาทสมเด็จพระเจ้าอยู่หัวและพระบรมราชินีนาถ ตลอดจนพระบรมวงศ์ศานุวงศ์และกิจกรรมอื่นที่เกี่ยวข้อง	-ประกอบด้วยคณะผู้บริหาร สมาชิกสภาฯ/พนักงานเทศบาล ลูกจ้างประจำ/พนักงานจ้าง และประชาชน จำนวน ๑ ครั้ง	๔๐,๐๐๐	๔๐,๐๐๐	๔๐,๐๐๐	๔๐,๐๐๐	๔๐,๐๐๐	-จำนวนปีละ ๑ ครั้ง	-คณะผู้บริหาร/สมาชิกสภาฯ เทศบาลมีความรู้ความสามารถที่ได้รับไปประยุกต์กับงานเพื่อบริการประชาชน พร้อมทั้งประชาชนน้อมรำลึกในพระมหากรุณาธิกุล	สำนักปลัดฯ

แบบ ผ.๐๒

รายละเอียดโครงการพัฒนา
แผนพัฒนาท้องถิ่น (พ.ศ.๒๕๖๖ - ๒๕๗๐)
เทศบาลตำบลเมืองแกลง

ก. ยุทธศาสตร์จังหวัดที่ ๕ เสริมสร้างมาตรฐานการดำรงชีวิต และการมีส่วนร่วมของประชาชนตามหลักปรัชญาเศรษฐกิจพอเพียง

: การพัฒนาคุณภาพชีวิต สังคม และการเมืองตามหลักปรัชญาเศรษฐกิจพอเพียง

๖. ยุทธศาสตร์การพัฒนาด้านการบริหารจัดการที่ดี

๖.๑ แผนงานบริหารทั่วไป

ที่	โครงการ	วัตถุประสงค์	เป้าหมาย (ผลผลิตของโครงการ)	งบประมาณ					ตัวชี้วัด (KPI)	ผลที่คาดว่าจะได้รับ	หน่วยงานที่รับผิดชอบหลัก
				๒๕๖๖ (บาท)	๒๕๖๗ (บาท)	๒๕๖๘ (บาท)	๒๕๖๙ (บาท)	๒๕๗๐ (บาท)			
๑๐	โครงการอบรมป้องกันการทุจริตและความโปร่งใสในการดำเนินงานของเทศบาลตำบลเมืองแกลง	-เพื่ออบรมให้ความรู้เพื่อป้องกันการทุจริตและความโปร่งใส ในการดำเนินงานของเทศบาลตำบลเมืองแกลง	-จำนวน ๑ ครั้ง/๘๐ คน	๒๐,๐๐๐	๒๐,๐๐๐	๒๐,๐๐๐	๒๐,๐๐๐	๒๐,๐๐๐	-จำนวน ๑ ครั้ง/ ๘๐ คน	-คณะผู้บริหารและบุคลากรของเทศบาลตำบลเมืองแกลง มีความรู้เพื่อป้องกันการทุจริตความโปร่งใสในการดำเนินงานของเทศบาลตำบลเมืองแกลง	สำนักปลัดฯ
๑๑	โครงการจัดงานวันเทศบาล	-เพื่อเผยแพร่กิจการของเทศบาลในวันคล้ายวันก่อตั้งเทศบาล	-จัดทำบุญเลี้ยงพระ ๙ รูป และแขกผู้มีเกียรติและพนักงานฯลฯ จำนวน ๑ วัน	๑๐,๐๐๐	๑๐,๐๐๐	๑๐,๐๐๐	๑๐,๐๐๐	๑๐,๐๐๐	-จำนวน ปีละ ๑ ครั้ง	- ทำให้ประชาชนได้ทราบถึงความสำคัญเทศบาล	สำนักปลัดฯ
รวม	**๑๑ โครงการ**			**๑,๑๖๕,๐๐๐**	**๑,๑๖๕,๐๐๐**	**๑,๑๖๕,๐๐๐**	**๑,๑๖๕,๐๐๐**	**๑,๑๖๕,๐๐๐**			

แบบ ผ.๐๒

รายละเอียดโครงการพัฒนา
แผนพัฒนาท้องถิ่น (พ.ศ.๒๕๖๖ - ๒๕๗๐)
เทศบาลตำบลเมืองแกลง

ก. ยุทธศาสตร์จังหวัดที่ ๕ เสริมสร้างมาตรฐานการดำรงชีวิต และการมีส่วนร่วมของประชาชนตามหลักปรัชญาเศรษฐกิจพอเพียง

ข. ยุทธศาสตร์การพัฒนาขององค์กรปกครองส่วนท้องถิ่นในเขตจังหวัดที่ ๔ การพัฒนาคุณภาพชีวิต สังคม และการเมืองตามหลักปรัชญาเศรษฐกิจพอเพียง

๖. ยุทธศาสตร์การพัฒนาด้านการบริหารจัดการที่ดี

๖.๕ แผนงานสังคมสงเคราะห์

ที่	โครงการ	วัตถุประสงค์	เป้าหมาย (ผลผลิตของโครงการ)	งบประมาณ					ตัวชี้วัด (KPI)	ผลที่คาดว่าจะได้รับ	หน่วยงานที่รับผิดชอบหลัก
				๒๕๖๖ (บาท)	๒๕๖๗ (บาท)	๒๕๖๘ (บาท)	๒๕๖๙ (บาท)	๒๕๗๐ (บาท)			
๑	โครงการพัฒนาศักยภาพผู้นำชุมชน	-เพื่อเป็นค่าใช้จ่ายในการจัดอบรมสัมนาคณะกรรมการชุมชนและทัศนศึกษาดูงานระหว่างเทศบาล ไม่น้อยกว่า ๘๐ คน	-ประชุมของคณะกรรมการชุมชน จำนวนปีละ ๑ ครั้ง -ทัศนศึกษาดูงาน ๑ ครั้ง	๓๕๐,๐๐๐	๓๕๐,๐๐๐	๓๕๐,๐๐๐	๓๕๐,๐๐๐	๓๕๐,๐๐๐	-จำนวนปีละ ๑ ครั้ง	- การพัฒนาชุมชนในเขตเทศบาลเป็นไปอย่างมีประสิทธิภาพและต่อเนื่อง	สำนักปลัดฯ
๒	โครงการจัดทำแผนชุมชน	-เพื่อทำให้ชุมชนสามารถนำแผนมาพัฒนาทำให้เกิดประโยชน์ต่อส่วนร่วม	-จัดให้มีกิจกรรมทำแผนชุมชน จำนวน ๑๖ ชุมชน	๒๐,๐๐๐	๒๐,๐๐๐	๒๐,๐๐๐	๒๐,๐๐๐	๒๐,๐๐๐	-จำนวน ๑๖ ชุมชน	- ชุมชนสามารถนำแผนมาพัฒนาทำให้เกิดประโยชน์ต่อส่วนร่วม	สำนักปลัดฯ
๓	โครงการเลือกตั้งคณะกรรมการชุมชน	-เพื่อทำให้ชุมชนสามารถดำเนินการบริหารได้อย่างมีประสิทธิภาพ	-จัดให้มีกิจกรรมเลือกตั้งคณะกรรมการชุมชนเมื่อครบวาระสิ้นสุดการเป็นคณะกรรมการชุมชน	๒๐,๐๐๐	๒๐,๐๐๐	๒๐,๐๐๐	๒๐,๐๐๐	๒๐,๐๐๐	-จำนวนชุมชนที่หมดวาระ	- ชุมชนสามารถดำเนินการบริหารได้อย่างมีประสิทธิภาพ	สำนักปลัดฯ
รวม	**๓ โครงการ**			**๓๙๐,๐๐๐**	**๓๙๐,๐๐๐**	**๓๙๐,๐๐๐**	**๓๙๐,๐๐๐**	**๓๙๐,๐๐๐**			

แบบ ผ. ๐๒/๑
รายละเอียดโครงการพัฒนา
ที่นำมาจากแผนพัฒนาชุมชน

ยุทธศาสตร์ที่ ๑
ยุทธศาสตร์การพัฒนาด้านโครงสร้างพื้นฐาน

๒. บัญชีโครงการพัฒนาท้องถิ่น

แบบ ผ.๐๒/๑

รายละเอียดโครงการพัฒนา
ที่นำมาจากแผนพัฒนาชุมชน
(พ.ศ.๒๕๖๖ - ๒๕๗๐)
เทศบาลตำบลเมืองแกลง

ก. ยุทธศาสตร์จังหวัดที่ ๖ สร้างความเข้มแข็งและเพิ่มขีดความสามารถของภาคพานิชยกรรม และภาคการบริการสู่การแข่งขันในระดับสากล

ข. ยุทธศาสตร์การพัฒนาขององค์กรปกครองส่วนท้องถิ่นในเขตจังหวัดที่ ๕ การพัฒนาโครงสร้างพื้นฐานทุกด้านอย่างสมดุลและยั่งยืน

๑. ยุทธศาสตร์การพัฒนาด้านโครงสร้างพื้นฐาน

๑.๘ แผนงานอุตสาหกรรมและการโยธา

ที่	โครงการ	วัตถุประสงค์	เป้าหมาย (ผลผลิตของโครงการ)	งบประมาณ					ตัวชี้วัด (KPI)	ผลที่คาดว่าจะได้รับ	ที่มาของโครงการ	หน่วยงานที่รับผิดชอบ
				๒๕๖๖ (บาท)	๒๕๖๗ (บาท)	๒๕๖๘ (บาท)	๒๕๖๙ (บาท)	๒๕๗๐ (บาท)				
๑	โครงการก่อสร้างวางท่อระบายน้ำสายข้างบ้านพี่เขียด (ซอยข้างร้านเกล้า) ขาเข้าฝั่งซ้าย (ชุมชนหนองแหวน)	-เพื่อให้ท่อระบายน้ำได้มาตรฐาน -เพื่อให้การระบายน้ำสะดวก ประชาชนที่เดินทางสัญจรไปมามีความสะดวกสบาย ปลอดภัย	-โดยก่อสร้างเป็นงานวางท่อระบายน้ำขนาด Ø ๐.๖๐ ม. ยาวไม่น้อยกว่า ๗๖๔ ม. บ่อพักน้ำ ทุกระยะ ๑๐ ม พร้อมรางวี คสล. กว้าง ๑.๐๐ ม. พร้อมตีเส้นจราจรและติดตั้งสัญญาณไฟกระพริบ จำนวน ๒ จุด	๒,๗๔๒,๐๐๐	-	-	-	-	-จำนวน ๑ แห่ง	-ทำให้ท่อระบายน้ำได้มาตรฐานยิ่งขึ้น -ประชาชนที่ใช้เส้นทางเดินทางสัญจรไปมาได้รับความปลอดภัยในชีวิตและทรัพย์สินยิ่งขึ้น	ชุมชนหนองแหวน	กองช่าง
๒	โครงการก่อสร้างวางท่อระบายน้ำถนนหนองแหวน (ชุมชนหนองแหวน)	-เพื่อให้มีท่อระบายน้ำที่ได้มาตรฐาน -เพื่อให้การระบายน้ำสะดวก ประชาชนที่เดินทางสัญจรไปมามีความสะดวกสบาย ปลอดภัย	-โดยก่อสร้างวางท่อระบายน้ำขนาด Ø ๐.๖๐ ม. ความยาวไม่น้อยกว่า ๖๖๐ ม. บ่อพักน้ำ คสล. ทุกระยะ ๑๐ ม. พร้อมรางวี คสล. กว้าง ๑.๐๐ ม. ฝั่งซ้าย	๒,๒๖๓,๐๐๐	-	-	-	-	-จำนวน ๑ แห่ง	-ทำให้ท่อระบายน้ำได้มาตรฐานยิ่งขึ้น -ประชาชนที่ใช้เส้นทางเดินทางสัญจรไปมาได้รับความปลอดภัยในชีวิตและทรัพย์สินยิ่งขึ้น	ชุมชนหนองแหวน	กองช่าง

แบบ ผ.๐๒/๑

รายละเอียดโครงการพัฒนา
ที่นำมาจากแผนพัฒนาชุมชน
(พ.ศ.๒๕๖๖ - ๒๕๗๐)
เทศบาลตำบลเมืองแกลง

ก. ยุทธศาสตร์จังหวัดที่ ๖ สร้างความเข้มแข็งและเพิ่มขีดความสามารถของภาคพานิชยกรรม และภาคการบริการสู่การแข่งขันในระดับสากล

ข. ยุทธศาสตร์การพัฒนาขององค์กรปกครองส่วนท้องถิ่นในเขตจังหวัดที่ ๕ การพัฒนาโครงสร้างพื้นฐานทุกด้านอย่างสมดุลและยั่งยืน

๑. ยุทธศาสตร์การพัฒนาด้านโครงสร้างพื้นฐาน

๑.๘ แผนงานอุตสาหกรรมและการโยธา

ที่	โครงการ	วัตถุประสงค์	เป้าหมาย (ผลผลิตของโครงการ)	งบประมาณ					ตัวชี้วัด (KPI)	ผลที่คาดว่าจะได้รับ	ที่มาของโครงการ	หน่วยงานที่รับผิดชอบ
				๒๕๖๖ (บาท)	๒๕๖๗ (บาท)	๒๕๖๘ (บาท)	๒๕๖๙ (บาท)	๒๕๗๐ (บาท)				
๓	โครงการก่อสร้างและปรับปรุงถนนซอยบ้านอาจารย์พยุง (ต่อจากของเดิม) (ชุมชนในยาง)	-เพื่อก่อสร้างถนนให้ได้มาตรฐาน -เพื่อให้ประชาชนเดินทางสัญจรไปมามีความปลอดภัยในชีวิตและทรัพย์สิน	-โดยเป็นผิวจราจร คสล. หนาไม่น้อยกว่า ๐.๑๕ ม. กว้างไม่น้อยกว่า ๔.๐๐ ม. ยาวไม่น้อยกว่า ๓๗ ม. หรือพื้นที่ผิวจราจรไม่น้อยกว่า ๑๔๘ ตร.ม.	๑๓๙,๐๐๐	-	-	-	-	-จำนวน ๑ แห่ง	-ทำให้ถนนได้มาตรฐานยิ่งขึ้น -ประชาชนที่ใช้เส้นทางเดินทางสัญจรไปมาได้รับความปลอดภัยในชีวิตและทรัพย์สินยิ่งขึ้น	ชุมชนในยาง	กองช่าง
๔	โครงการปรับปรุงเสริมผิวจราจร (Overlay) ถนนทางเข้าสวนสุขภาพในยาง (ชุมชนในยาง)	-เพื่อปรับปรุงถนนให้ได้มาตรฐาน -เพื่อให้ประชาชนเดินทางสัญจรไปมามีความปลอดภัยในชีวิตและทรัพย์สิน	-โดยปรับปรุงด้วยการสริมผิวจราจร Overlay แอสฟัลท์ติกคอนกรีต หนาไม่น้อยกว่า ๐.๐๕ ม. กว้างไม่น้อยกว่า ๔.๐๐ ม. ยาวไม่น้อยกว่า ๑๖๐ ม. หรือมีพื้นที่ผิวจราจรไม่น้อยกว่า ๖๔๐ ตร.ม.	๒๑๔,๐๐๐	-	-	-	-	-จำนวน ๑ แห่ง	-ทำให้ถนนได้มาตรฐานยิ่งขึ้น -ประชาชนที่ใช้เส้นทางเดินทางสัญจรไปมาได้รับความปลอดภัยในชีวิตและทรัพย์สินยิ่งขึ้น	ชุมชนในยาง	กองช่าง

แบบ ผ.๐๒/๑

รายละเอียดโครงการพัฒนา
ที่นำมาจากแผนพัฒนาชุมชน
(พ.ศ.๒๕๖๖ - ๒๕๗๐)
เทศบาลตำบลเมืองแกลง

ก. ยุทธศาสตร์จังหวัดที่ ๖ สร้างความเข้มแข็งและเพิ่มขีดความสามารถของภาคพานิชยกรรม และภาคการบริการสู่การแข่งขันในระดับสากล

ข. ยุทธศาสตร์การพัฒนาขององค์กรปกครองส่วนท้องถิ่นในเขตจังหวัดที่ ๕ การพัฒนาโครงสร้างพื้นฐานทุกด้านอย่างสมดุลและยั่งยืน

๑. ยุทธศาสตร์การพัฒนาด้านโครงสร้างพื้นฐาน

๑.๘ แผนงานอุตสาหกรรมและการโยธา

ที่	โครงการ	วัตถุประสงค์	เป้าหมาย (ผลผลิตของโครงการ)	งบประมาณ					ตัวชี้วัด (KPI)	ผลที่คาดว่าจะได้รับ	ที่มาของโครงการ	หน่วยงานที่รับผิดชอบ
				๒๕๖๖ (บาท)	๒๕๖๗ (บาท)	๒๕๖๘ (บาท)	๒๕๖๙ (บาท)	๒๕๗๐ (บาท)				
๕	โครงการปรับปรุงถนนบริเวณศูนย์เยาวชน (ตลาด ๔) (ชุมชนมาบใหญ่)	-เพื่อปรับปรุงถนนให้ได้ได้มาตรฐาน -เพื่อให้ประชาชนเดินทางสัญจรไปมามีความปลอดภัยในชีวิตและทรัพย์สิน	-โดยเป็นผิวจราจร คสล. หนาไม่น้อยกว่า ๐.๑๕ ม. หรือมีพื้นผิวจราจรไม่น้อยกว่า ๑,๗๐๓ ตร.ม. พร้อมรางระบายน้ำรูปตัวยูฝาเรียบ	๒,๐๒๖,๐๐๐	-	-	-	-	-จำนวน ๑ แห่ง	-ทำให้ถนนได้มาตรฐานยิ่งขึ้น -ประชาชนที่ใช้เส้นทางเดินทางสัญจรไปมาได้รับความปลอดภัยในชีวิตและทรัพย์สินยิ่งขึ้น	ชุมชนมาบใหญ่	กองช่าง
๖	โครงการก่อสร้างวางท่อระบายน้ำซอยโรงไฟฟ้าเก่าจนถึงถนนสุนทรภู่ (ชุมชนแกลงแกล้วกล้า)	-เพื่อให้มีท่อระบายน้ำที่ได้มาตรฐาน -เพื่อให้การระบายน้ำสะดวก ประชาชนที่เดินทางสัญจรไปมามีความสะดวกสบาย ปลอดภัย	-โดยก่อสร้างวางท่อระบายน้ำขนาด Ø ๐.๖๐ ม. ความยาวไม่น้อยกว่า ๘๓๒ ม. บ่อพักน้ำ คสล. ทุกระยะ ๑๐ ม. พร้อมรางวี คสล. กว้างข้างละ ๑.๐๐ ม.	๒,๘๓๓,๐๐๐	-	-	-	-	-จำนวน ๑ แห่ง	-ทำให้ท่อระบายน้ำได้มาตรฐานยิ่งขึ้น -ประชาชนที่ใช้เส้นทางเดินทางสัญจรไปมาได้รับความปลอดภัยในชีวิตและทรัพย์สินยิ่งขึ้น	ชุมชนแกลงแกล้วกล้า	กองช่าง

แบบ ผ.๐๒/๑

รายละเอียดโครงการพัฒนา
ที่นำมาจากแผนพัฒนาชุมชน
(พ.ศ.๒๕๖๖ - ๒๕๗๐)
เทศบาลตำบลเมืองแกลง

ก. ยุทธศาสตร์จังหวัดที่ ๖ สร้างความเข้มแข็งและเพิ่มขีดความสามารถของภาคพานิชยกรรม และภาคการบริการสู่การแข่งขันในระดับสากล

ข. ยุทธศาสตร์การพัฒนาขององค์กรปกครองส่วนท้องถิ่นในเขตจังหวัดที่ ๕ การพัฒนาโครงสร้างพื้นฐานทุกด้านอย่างสมดุลและยั่งยืน

๑. ยุทธศาสตร์การพัฒนาด้านโครงสร้างพื้นฐาน

๑.๘ แผนงานอุตสาหกรรมและการโยธา

ที่	โครงการ	วัตถุประสงค์	เป้าหมาย (ผลผลิตของโครงการ)	งบประมาณ					ตัวชี้วัด (KPI)	ผลที่คาดว่าจะได้รับ	ที่มาของโครงการ	หน่วยงานที่รับผิดชอบ
				๒๕๖๖ (บาท)	๒๕๖๗ (บาท)	๒๕๖๘ (บาท)	๒๕๖๙ (บาท)	๒๕๗๐ (บาท)				
๗	โครงการจัดทำอุปกรณ์ยับยั้งจราจร (เนินชะลอความเร็ว) (ชุมชนดอนมะกอก ชุมชนหนองกระโดง , ชุมชนแหลมยาง)	-เพื่อความสะดวกปลอดภัยในชีวิตและทรัพย์สินของประชาชนในการสัญจร	-โดยทำด้วยแอสฟัลท์ติกรูปทรงโค้งหลังเต่า (circular) กว้างไม่น้อยกว่า ๓.๐๐ ม. สูงไม่น้อยกว่า ๐.๐๕ ม. พร้อมป้ายเตือน จำนวน ๒ ป้าย/จุด ทาสีตีเส้นจราจรเทอร์โมพลาสติกสีเหลืองสลับขาวแทยง หนา ๐.๐๐๓ ม. เต็มลูกเนินและ Ramble strips หนา ๐.๐๐๕ ม. จำนวน ๖ จุด	๑๘๐,๐๐๐	-	-	-	-	-จำนวน ๖ จุด	-ประชาชนที่ใช้เส้นทางเดินทางสัญจรไปมาได้รับความปลอดภัยในชีวิตและทรัพย์สินยิ่งขึ้น	ชุมชนดอนมะกอก ชุมชนหนองกระโดง ชุมชนแหลมยาง	กองช่าง
รวม	**๗ โครงการ**			**๑๐,๓๙๗,๐๐๐**	**๐**	**๐**	**๐**	**๐**				

ยุทธศาสตร์ที่ ๓
ยุทธศาสตร์การพัฒนาด้านการศึกษา
กีฬาและนันทนาการ

แบบ ผ.๐๒/๑

รายละเอียดโครงการพัฒนา
ที่นำมาจากแผนพัฒนาชุมชน
(พ.ศ.๒๕๖๖ - ๒๕๗๐)
เทศบาลตำบลเมืองแกลง

ก. ยุทธศาสตร์จังหวัดที่ ๕ เสริมสร้างมาตรฐานการดำรงชีวิต และการมีส่วนร่วมของประชาชนตามหลักปรัชญาเศรษฐกิจพอเพียง

ข. ยุทธศาสตร์การพัฒนาขององค์กรปกครองส่วนท้องถิ่นในเขตจังหวัดที่ ๑ การพัฒนาความเป็นเลิศด้านการศึกษา ศาสนา ศิลปวัฒนธรรม ภูมิปัญญาท้องถิ่นและการกีฬา

๓. ยุทธศาสตร์การพัฒนาด้านการศึกษา กีฬาและนันทนาการ

๓.๘ แผนงานอุตสาหกรรมและการโยธา

ที่	โครงการ	วัตถุประสงค์	เป้าหมาย (ผลผลิตของโครงการ)	งบประมาณ					ตัวชี้วัด (KPI)	ผลที่คาดว่าจะได้รับ	ที่มาของโครงการ	หน่วยงานที่รับผิดชอบหลัก
				๒๕๖๖ (บาท)	๒๕๖๗ (บาท)	๒๕๖๘ (บาท)	๒๕๖๙ (บาท)	๒๕๗๐ (บาท)				
๑	โครงการปรับปรุงสนามฟุตซอล (ชุมชนหมู่บ้านเอื้ออาทร-ระยอง (วังหว้า))	-เพื่อปรับปรุงสนามฟุตซอลให้ได้มาตรฐาน -เพื่อเสริมสร้างให้ประชาชน เด็ก เยาวชน ในชุมชนมีสุขภาพและพลานามัยที่สมบูรณ์แข็งแรง รู้จักใช้เวลาว่างให้เกิดประโยชน์	-โดยปรับปรุงพื้นสนามฟุตซอลเป็นพื้นอคีลิค คัลเลอร์พลัส ขนาดกว้างไม่น้อยกว่า ๑๘ ม. ยาวไม่น้อยกว่า ๒๒ ม. พื้นที่ใช้สอยไม่น้อยกว่า ๓๙๖ ตร.ม. พร้อมโกล จำนวน ๒ ชิ้น และอุปกรณ์กีฬาฟุตซอล และติดตั้งไฟสปอร์ตไลท์ จำนวน ๔ ดวง พร้อมเพิ่มความสูงตาข่ายรอบสนามฟุตซอล ความสูงไม่น้อยกว่า ๑.๕๐ เมตร	๖๓๕,๖๐๐	-	-	-	-	-จำนวน ๑ แห่ง	-ทำให้มีสนามฟุตซอลที่มีมาตรฐานยิ่งขึ้น -ทำให้ประชาชน เด็ก เยาวชน ในชุมชนมีสุขภาพและพลานามัยที่สมบูรณ์แข็งแรง รู้จักใช้เวลาว่างให้เกิดประโยชน์	ชุมชนหมู่บ้านเอื้ออาทรระยอง (วังหว้า)	กองช่าง / กองการศึกษา
๒	โครงการก่อสร้างสนามเปตอง (ชุมชนหมู่บ้านเอื้ออาทร-ระยอง (วังหว้า))	-เพื่อก่อสร้างสนามเปตองให้ได้มาตรฐาน -เพื่อเสริมสร้างให้ประชาชน เด็ก เยาวชน ในชุมชนมีสุขภาพและพลานามัยที่สมบูรณ์แข็งแรง รู้จักใช้เวลาว่างให้เกิดประโยชน์	-โดยปรับพื้นที่ลงดินโรยหินเกล็ด ขนาดกว้างไม่น้อยกว่า ๘ ม. ยาวไม่น้อยกว่า ๒๐ ม. และก่อสร้างสนามเปตอง ขนาดกว้างไม่น้อยกว่า ๔ ม. ยาวไม่น้อยกว่า ๑๕ ม. พื้นที่ใช้สอยไม่น้อยกว่า ๖๐ ตร.ม. จำนวน ๑ สนาม พร้อมติดตั้งไฟฟ้าส่องสว่าง จำนวน ๒ ดวง	๑๒๐,๐๐๐	-	-	-	-	-จำนวน ๑ แห่ง	-ทำให้มีสนามเปตองที่มีมาตรฐานยิ่งขึ้น -ทำให้ประชาชน เด็ก เยาวชน ในชุมชนมีสุขภาพและพลานามัยที่สมบูรณ์แข็งแรง รู้จักใช้เวลาว่างให้เกิดประโยชน์	ชุมชนหมู่บ้านเอื้ออาทรระยอง (วังหว้า)	กองช่าง / กองการศึกษา
รวม	**๒ โครงการ**			**๗๕๕,๖๐๐**	**๐**	**๐**	**๐**	**๐**				

ยุทธศาสตร์ที่ ๔
ยุทธศาสตร์การพัฒนาด้านสังคม
และส่งเสริมคุณภาพชีวิต

แบบ ผ.๐๒/๑

รายละเอียดโครงการพัฒนา
ที่นำมาจากแผนพัฒนาชุมชน
(พ.ศ.๒๕๖๖ - ๒๕๗๐)
เทศบาลตำบลเมืองแกลง

ก. ยุทธศาสตร์จังหวัดที่ ๕ เสริมสร้างมาตรฐานการดำรงชีวิต และการมีส่วนร่วมของประชาชนตามหลักปรัชญาเศรษฐกิจพอเพียง

ข. ยุทธศาสตร์การพัฒนาขององค์กรปกครองส่วนท้องถิ่นในเขตจังหวัดที่ ๔ การพัฒนาคุณภาพชีวิต สังคมและการเมืองตามหลักปรัชญาเศรษฐกิจพอเพียง

๔. ยุทธศาสตร์การพัฒนาด้านสังคมและส่งเสริมคุณภาพชีวิต

๔.๑ แผนงานบริหารงานทั่วไป

ที่	โครงการ	วัตถุประสงค์	เป้าหมาย (ผลผลิตของโครงการ)	งบประมาณ					ตัวชี้วัด (KPI)	ผลที่คาดว่าจะได้รับ	ที่มาของโครงการ	หน่วยงานที่รับผิดชอบ
				๒๕๖๖ (บาท)	๒๕๖๗ (บาท)	๒๕๖๘ (บาท)	๒๕๖๙ (บาท)	๒๕๗๐ (บาท)				
๑	โครงการติดตั้งกล้องวงจรปิด CCTV (ชุมชนหนองแหวน)	-เพื่อสร้างความปลอดภัยในชีวิตและทรัพย์สินให้กับประชาชนในชุมชนหนองแหวน	-จัดซื้อกล้องวงจรปิดชนิดไอพีแบบมุมมองคงที่สำหรับติดตั้งภายนอกอาคารสำหรับใช้ในงานรักษาความปลอดภัยทั่วไป -จำนวน ๑๖ ตัว และอุปกรณ์ต่างๆ พร้อมการติดตั้ง	๑,๐๗๕,๐๐๐	-	-	-	-	-จำนวน ๑๖ ตัว	-ประชาชนในชุมชนหนองแหวน มีความปลอดภัยในชีวิตและทรัพย์สิน	ชุมชนหนองแหวน	สำนักปลัดฯ
๒	โครงการติดตั้งกล้องวงจรปิด CCTV (ชุมชนมาบใหญ่)	-เพื่อสร้างความปลอดภัยในชีวิตและทรัพย์สินให้กับประชาชนในชุมชนมาบใหญ่	-จัดซื้อกล้องวงจรปิดชนิดไอพีแบบมุมมองคงที่สำหรับติดตั้งภายนอกอาคารสำหรับใช้ในงานรักษาความปลอดภัยทั่วไป -จำนวน ๑๖ ตัว และอุปกรณ์ต่างๆ พร้อมการติดตั้ง	๙๕๙,๐๐๐	-	-	-	-	-จำนวน ๑๖ ตัว	-ประชาชนในชุมชนมาบใหญ่ มีความปลอดภัยในชีวิตและทรัพย์สิน	ชุมชนมาบใหญ่	สำนักปลัดฯ
รวม	**๒ โครงการ**			**๒,๐๓๔,๐๐๐**	**๐**	**๐**	**๐**	**๐**				

แบบ ผ.๐๒/๑

รายละเอียดโครงการพัฒนา
ที่นำมาจากแผนพัฒนาชุมชน
(พ.ศ.๒๕๖๖ - ๒๕๗๐)
เทศบาลตำบลเมืองแกลง

ก. ยุทธศาสตร์จังหวัดที่ ๕ เสริมสร้างมาตรฐานการดำรงชีวิต และการมีส่วนร่วมของประชาชนตามหลักปรัชญาเศรษฐกิจพอเพียง

ข. ยุทธศาสตร์การพัฒนาขององค์กรปกครองส่วนท้องถิ่นในเขตจังหวัดที่ ๔ การพัฒนาคุณภาพชีวิต สังคม และการเมือง ตามหลักปรัชญาเศรษฐกิจพอเพียง และการบริหารจัดการองค์กร

๔. ยุทธศาสตร์การพัฒนาด้านสังคมและส่งเสริมคุณภาพชีวิต

๔.๘ แผนงานอุตสาหกรรมและการโยธา

ที่	โครงการ	วัตถุประสงค์	เป้าหมาย (ผลผลิตของโครงการ)	งบประมาณ					ตัวชี้วัด (KPI)	ผลที่คาดว่าจะได้รับ	ที่มาของโครงการ	หน่วยงานที่รับผิดชอบหลัก
				๒๕๖๖ (บาท)	๒๕๖๗ (บาท)	๒๕๖๘ (บาท)	๒๕๖๙ (บาท)	๒๕๗๐ (บาท)				
๑	โครงการติดตั้งสัญญาณจราจร (ชุมชนหนองแหวน)	-เพื่อความสะดวกปลอดภัยในชีวิตและทรัพย์สินของประชาชนในการสัญจร	-โดยติดตั้งสัญญาณไฟกระพริบ ขนาด ๓๐๐ มม. พร้อมเสาเหล็ก บริเวณแยกจุดสำคัญต่างๆ ในชุมชน จำนวน ๔ จุด ราคาจุดละ ๑๕,๐๐๐ บาท -ป้ายบอกสถานที่สำคัญ ขนาดกว้างไม่น้อยกว่า ๐.๘๐ ม. ยาวไม่น้อยกว่า ๑.๒๐ ม. จำนวน ๔ ป้าย ราคาป้ายละ ๑๐,๐๐๐ บาท	๑๐๐,๐๐๐	-	-	-	-	-จำนวน ๑ แห่ง	-ประชาชนได้รับความสะดวกปลอดภัยในชีวิตและทรัพย์สินในการสัญจรไปมา	ชุมชนหนองแหวน	กองช่าง
๒	โครงการติดตั้งราวเหล็กป้องกันการชน (Guard Rail) (ชุมชนแหลมยาง)	-เพื่อความสะดวกปลอดภัยในชีวิตและทรัพย์สินของประชาชนในการสัญจร	-โดยติดตั้งราวเหล็กป้องกันการชน (Guard Rail) จำนวน ๓ โค้ง บริเวณถนนสองแหลม ความยาวโค้งละไม่น้อยกว่า ๔๔ ม. หัวปิด จำนวนโค้งละ ๒ หัว	๓๓๐,๐๐๐	-	-	-	-	-จำนวน ๓ โค้ง	-ประชาชนที่เดินทางสัญจรไปมาได้รับความปลอดภัยในชีวิตและทรัพย์สินมากยิ่งขึ้น	ชุมชนแหลมยาง	กองช่าง

แบบ ผ.๐๒/๑

รายละเอียดโครงการพัฒนา
ที่นำมาจากแผนพัฒนาชุมชน
(พ.ศ.๒๕๖๖ - ๒๕๗๐)
เทศบาลตำบลเมืองแกลง

ก. ยุทธศาสตร์จังหวัดที่ ๕ เสริมสร้างมาตรฐานการดำรงชีวิต และการมีส่วนร่วมของประชาชนตามหลักปรัชญาเศรษฐกิจพอเพียง

ข. ยุทธศาสตร์การพัฒนาขององค์กรปกครองส่วนท้องถิ่นในเขตจังหวัดที่ ๔ การพัฒนาคุณภาพชีวิต สังคม และการเมือง ตามหลักปรัชญาเศรษฐกิจพอเพียง และการบริหารจัดการองค์กร

๔. ยุทธศาสตร์การพัฒนาด้านสังคมและส่งเสริมคุณภาพชีวิต

๔.๘ แผนงานอุตสาหกรรมและการโยธา

ที่	โครงการ	วัตถุประสงค์	เป้าหมาย (ผลผลิตของโครงการ)	งบประมาณ					ตัวชี้วัด (KPI)	ผลที่คาดว่าจะได้รับ	ที่มาของโครงการ	หน่วยงานที่รับผิดชอบหลัก
				๒๕๖๖ (บาท)	๒๕๖๗ (บาท)	๒๕๖๘ (บาท)	๒๕๖๙ (บาท)	๒๕๗๐ (บาท)				
๓	โครงการติดตั้งสัญญาณจราจร (ชุมชนหนองควายเขาหัก)	-เพื่อความสะดวกปลอดภัยในชีวิตและทรัพย์สินของประชาชนในการสัญจร	-โดยติดตั้งสัญญาณไฟกระพริบ ขนาด ๓๐๐ มม. พร้อมเสาเหล็ก บริเวณแยกซอยสุนทรภู่ ๔ จำนวน ๑ จุด -ป้ายเตือน , ป้ายบังคับ ตีเส้นแบ่งทิศทางจราจร เส้นชะลอความเร็ว (Rumble Strip) หนา ๕.๐๐ มม.	๒๕๐,๐๐๐	-	-	-	-	-จำนวน ๑ แห่ง	-ประชาชนได้รับความสะดวกปลอดภัยในชีวิตและทรัพย์สินในการสัญจรไปมา	ชุมชนหนองควายเขาหัก	กองช่าง
รวม	**๓ โครงการ**			**๖๘๐,๐๐๐**	**๐**	**๐**	**๐**	**๐**				

แบบ ผ. ๐๒/๒
รายละเอียดโครงการพัฒนา
สำหรับ โครงการที่เกินศักยภาพขององค์กรปกครอง-ส่วนท้องถิ่นที่ใช้สำหรับการประสานแผนพัฒนา

ยุทธศาสตร์ที่ ๑
ยุทธศาสตร์การพัฒนาด้านโครงสร้างพื้นฐาน

แบบ ผ.๐๒/๒

รายละเอียดโครงการพัฒนา
แผนพัฒนาท้องถิ่น (พ.ศ.๒๕๖๖ - ๒๕๗๐)
สำหรับ โครงการที่เกินศักยภาพขององค์กรปกครองส่วนท้องถิ่นที่ใช้สำหรับการประสานแผนพัฒนาท้องถิ่น
เทศบาลตำบลเมืองแกลง

ก. ยุทธศาสตร์จังหวัดที่ ๖ สร้างความเข้มแข็งและเพิ่มขีดความสามารถของภาคพานิชยกรรม และภาคการบริการสู่การแข่งขันในระดับสากล

ข. ยุทธศาสตร์การพัฒนาขององค์กรปกครองส่วนท้องถิ่นในเขตจังหวัดที่ ๕ การพัฒนาโครงสร้างพื้นฐานทุกด้านอย่างสมดุลและยั่งยืน

๑. ยุทธศาสตร์การพัฒนาด้านโครงสร้างพื้นฐาน

๑.๘ แผนงานอุตสาหกรรมและการโยธา

ที่	โครงการ	วัตถุประสงค์	เป้าหมาย (ผลผลิตของโครงการ)	งบประมาณ					ตัวชี้วัด (KPI)	ผลที่คาดว่าจะได้รับ	หน่วยงานที่จะขอประสาน
				๒๕๖๖ (บาท)	๒๕๖๗ (บาท)	๒๕๖๘ (บาท)	๒๕๖๙ (บาท)	๒๕๗๐ (บาท)			
๑	โครงการก่อสร้างและปรับปรุงถนนสายหนองปรือ (บริเวณทางเข้าอำเภอแกลง) (ชุมชนมาบใหญ่) เชื่อมต่อกับ หมู่ที่ ๑๐ องค์การบริหารส่วนตำบลทางเกวียน ตำบลทางเกวียน อำเภอแกลง จังหวัดระยอง	-เพื่อให้ประชาชนที่เดินทางสัญจรไปมามีความปลอดภัยในชีวิตและทรัพย์สิน	-โดยก่อสร้างเป็นผิวจราจร คสล. หนาไม่น้อยกว่า ๐.๑๕ ม. กว้างไม่น้อยกว่า ๖.๐๐ ม. ยาวไม่น้อยกว่า ๖๘๐ ม. หรือมีพื้นที่ผิวจราจรไม่น้อยกว่า ๔,๐๘๐ ตร.ม.	๓,๗๓๘,๐๐๐	-	-	-	-	-จำนวน ๑ เส้น	-ประชาชนที่เดินทางสัญจรไปมามีความสะดวกสบายปลอดภัยในชีวิตและทรัพย์สินมากยิ่งขึ้น	กองช่าง/ อบจ.ระยอง
๒	โครงการก่อสร้างและปรับปรุงถนนรอบสระน้ำหนองน้ำขาว ออกไปทางประปาถังสูงเทศบาลตำบลเมืองแกลง พร้อมขยายเขตไฟสาธารณะ และติดตั้งดวงโคม LED ๙๐ วัตต์ (ชุมชนหนองแหวน) เชื่อมต่อ หมู่ที่ ๑ องค์การบริหารส่วนตำบลทางเกวียน ตำบลทางเกวียน อำเภอแกลง จังหวัดระยอง	- เพื่อให้ประชาชนที่เดินทางสัญจรไปมามีความปลอดภัยในชีวิตทรัพย์สิน - เพื่อปรับสภาพแวดล้อมให้น่าอยู่เป็นสถานที่พักผ่อนและออกกำลังกาย	-โดยก่อสร้างเป็นผิวจราจร คสล.หนาไม่น้อยกว่า ๐.๒๐ ม. กว้างไม่น้อยกว่า ๖.๐๐ ม. ยาวไม่น้อยกว่า ๓๘๘ ม. หรือมีพื้นที่ผิวจราจรไม่น้อยกว่า ๒,๓๒๘ ตร.ม. พร้อมวางท่อลอดขนาดเส้นผ่านศูนย์กลาง ๑.๐๐ ม. ความยาวไม่น้อยกว่า ๑๐ ม. จำนวน ๑ จุด พร้อมขยายไฟทางสาธารณะและติดตั้งดวงโคม LED ๙๐ วัตต์	๓,๐๑๖,๐๐๐	-	-	-	-	- จำนวน ๑ เส้น	- ประชาชนที่เดินทางสัญจรไปมา มีความสะดวกสบายปลอดภัยยิ่งขึ้น - ประชาชนสามารถใช้เป็นสถานที่พักผ่อนและออกกำลังกาย	กองช่าง/ อบจ.ระยอง
รวม	**๒ โครงการ**			**๖,๗๕๔,๐๐๐**	**๐**	**๐**	**๐**	**๐**			

๑ค

แบบ ผ.๐๒/๒

รายละเอียดโครงการพัฒนา
แผนพัฒนาท้องถิ่น (พ.ศ.๒๕๖๖ - ๒๕๗๐)
สำหรับ โครงการที่เกินศักยภาพขององค์กรปกครองส่วนท้องถิ่นที่ใช้สำหรับการประสานแผนพัฒนาท้องถิ่น
เทศบาลตำบลเมืองแกลง

ก. ยุทธศาสตร์จังหวัดที่ ๖ สร้างความเข้มแข็งและเพิ่มขีดความสามารถของภาคพานิชยกรรม และภาคการบริการสู่การแข่งขันในระดับสากล

ข. ยุทธศาสตร์การพัฒนาขององค์กรปกครองส่วนท้องถิ่นในเขตจังหวัดที่ ๕ การพัฒนาโครงสร้างพื้นฐานทุกด้านอย่างสมดุลและยั่งยืน

๑. ยุทธศาสตร์การพัฒนาด้านโครงสร้างพื้นฐาน

๑.๙ แผนงานการพาณิชย์ งานกิจการประปา

ที่	โครงการ	วัตถุประสงค์	เป้าหมาย (ผลผลิตของโครงการ)	งบประมาณ ๒๕๖๖ (บาท)	๒๕๖๗ (บาท)	๒๕๖๘ (บาท)	๒๕๖๙ (บาท)	๒๕๗๐ (บาท)	ตัวชี้วัด (KPI)	ผลที่คาดว่าจะได้รับ	หน่วยงานที่จะขอประสาน
๑	โครงการก่อสร้างระบบผลิตน้ำประปาเทศบาลตำบล-เมืองแกลง	- เพื่อให้มีระบบน้ำอุปโภคและบริโภคที่ส่งเสริมสนับสนุนการพัฒนาเมืองให้มีความเจริญ - ขยายกำลังการผลิตให้เพียงพอต่อความต้องการในอนาคต - ส่งเสริมสนับสนุนการท่องเที่ยวและการพัฒนาเป็นเขตพัฒนาพิเศษภาคตะวันออก	<u>สถานีผลิตน้ำประปา</u> ประกอบด้วย โรงสูบน้ำแรงต่ำ ระบบผลิตน้ำประปา ๔๐๐ ลบ.ม./ชม. ถังน้ำใส ๕,๐๐๐ ลบ.ม. โรงสูบแรงสูง อาคารปฏิบัติงานและโรงเก็บพัสดุอาคารเก็บจ่ายสารเคมี อาคารห้องน้ำ ป้อมยามสระพักตะกอน ถนนภายในรั้วและประตู ระบบไฟฟ้าและแสงสว่าง ระบบสุขาภิบาลและระบบระบายน้ำภายในสถานีผลิตน้ำประปาก่อสร้างใหม่	๑๔๐,๖๑๐,๐๐๐	-	-	-	-	- จำนวน ๑ ระบบ	- ส่งเสริมให้เกิดความสัมฤทธิ์ผลการพัฒนาเป็นเขตพัฒนาพิเศษภาคตะวันออก -เทศบาลตำบลเมืองแกลงน้ำประปาที่เพียงพอครอบคลุม ๒๐ ปีข้างหน้าและเพิ่มศักยภาพการบริหารจัดการน้ำประปาให้แก่เทศบาล - ประชาชนในพื้นที่ ทต.เมืองแกลง มีน้ำประปาที่สะอาดถูกหลักอนามัยใช้อย่างทั่วถึงและเพียงพอต่อความต้องการใช้น้ำที่มากขึ้น	กองการประปา/สำนักงานทรัพยากรน้ำแห่งชาติ
๒	โครงการขยายเขตท่อเมนจ่ายน้ำประปาบริเวณถนนสุนทรภู่ ๔ ซอย ๔ ทั้งสองฝั่ง (ชุมชนหนองควายเขาหัก)	- เพื่อขยายเขตจ่ายน้ำประปาให้ประชาชนได้มีน้ำใช้ในการอุปโภคบริโภค	- โดยใช้ท่อ HDPE ขนาดเส้นผ่านศูนย์กลาง ๑๑๐ มม. PN ๖ Class ๑๐๐ ความยาวไม่น้อยกว่า ๒,๓๔๐ ม. พร้อมอุปกรณ์	๑,๑๑๑,๙๐๐	-	-	-	-	-จำนวน ๑ แห่ง	-ประชาชนได้มีน้ำประปาใช้ในการอุปโภคบริโภค	กองการประปา/สำนักงานทรัพยากรน้ำแห่งชาติ

แบบ ผ.๐๒/๒

รายละเอียดโครงการพัฒนา
แผนพัฒนาท้องถิ่น (พ.ศ.๒๕๖๖ - ๒๕๗๐)
สำหรับ โครงการที่เกินศักยภาพขององค์กรปกครองส่วนท้องถิ่นที่ใช้สำหรับการประสานแผนพัฒนาท้องถิ่น
เทศบาลตำบลเมืองแกลง

ก. ยุทธศาสตร์จังหวัดที่ ๖ สร้างความเข้มแข็งและเพิ่มขีดความสามารถของภาคพานิชยกรรม และภาคการบริการสู่การแข่งขันในระดับสากล

ข. ยุทธศาสตร์การพัฒนาขององค์กรปกครองส่วนท้องถิ่นในเขตจังหวัดที่ ๕ การพัฒนาโครงสร้างพื้นฐานทุกด้านอย่างสมดุลและยั่งยืน

๑. ยุทธศาสตร์การพัฒนาด้านโครงสร้างพื้นฐาน

๑.๙ แผนงานการพาณิชย์ งานกิจการประปา

ที่	โครงการ	วัตถุประสงค์	เป้าหมาย (ผลผลิตของโครงการ)	งบประมาณ					ตัวชี้วัด (KPI)	ผลที่คาดว่าจะได้รับ	หน่วยงานที่จะขอประสาน
				๒๕๖๖ (บาท)	๒๕๖๗ (บาท)	๒๕๖๘ (บาท)	๒๕๖๙ (บาท)	๒๕๗๐ (บาท)			
๓	โครงการขยายเขตท่อเมนจ่ายน้ำประปาบริเวณซอยเจริญสุขทั้งสองฝั่ง (ชุมชนหนองแตงโม)	- เพื่อขยายเขตจ่ายน้ำประปาให้ประชาชนได้มีน้ำใช้ในการอุปโภคบริโภค	- โดยใช้ท่อ HDPE ขนาดเส้นผ่านศูนย์กลาง ๑๑๐ มม. PN ๖ Class ๑๐๐ ความยาวไม่น้อยกว่า ๒,๓๘๑ ม. พร้อมอุปกรณ์	๑,๐๑๕,๕๐๐	-	-	-	-	-จำนวน ๑ แห่ง	-ประชาชนได้มีน้ำประปาใช้ในการอุปโภคบริโภค	กองการประปา/สำนักงานทรัพยากรน้ำแห่งชาติ
๔	โครงการขยายเขตท่อเมนจ่ายน้ำประปาบริเวณถนนสุขุมวิททั้งสองฝั่ง ไปสุดเขตเทศบาลฝั่งทิศตะวันตก (ชุมชนหนองแตงโมและชุมชนหนองควายเขาหัก)	- เพื่อขยายเขตจ่ายน้ำประปาให้ประชาชนได้มีน้ำใช้ในการอุปโภคบริโภค	- โดยใช้ท่อ HDPE ขนาดเส้นผ่านศูนย์กลาง ๒๒๕ มม. PN ๖ Class ๑๐๐ ความยาวไม่น้อยกว่า ๕๔๙ ม. พร้อมอุปกรณ์ (หน้าปั๊มเอสโซ่ไปสุดเขต) - โดยใช้ท่อ HDPE ขนาดเส้นผ่านศูนย์กลาง ๒๒๕ มม. PN ๖ Class ๑๐๐ ความยาวไม่น้อยกว่า ๕๔๙ ม. พร้อมอุปกรณ์ (ปากซอยเจริญสุขไปสุดเขต)	๑,๐๘๓,๘๐๐	-	-	-	-	-จำนวน ๑ แห่ง	-ประชาชนได้มีน้ำประปาใช้ในการอุปโภคบริโภค	กองการประปา/สำนักงานทรัพยากรน้ำแห่งชาติ

๑๙

แบบ ผ.๐๒/๒

รายละเอียดโครงการพัฒนา
แผนพัฒนาท้องถิ่น (พ.ศ.๒๕๖๖ - ๒๕๗๐)
สำหรับ โครงการที่เกินศักยภาพขององค์กรปกครองส่วนท้องถิ่นที่ใช้สำหรับการประสานแผนพัฒนาท้องถิ่น
เทศบาลตำบลเมืองแกลง

ข. ยุทธศาสตร์การพัฒนาขององค์กรปกครองส่วนท้องถิ่นในเขตจังหวัดที่ ๕ การพัฒนาโครงสร้างพื้นฐานทุกด้านอย่างสมดุลและยั่งยืน

๑. ยุทธศาสตร์การพัฒนาด้านโครงสร้างพื้นฐาน

๑.๙ แผนงานการพาณิชย์ งานกิจการประปา

ที่	โครงการ	วัตถุประสงค์	เป้าหมาย (ผลผลิตของโครงการ)	งบประมาณ					ตัวชี้วัด (KPI)	ผลที่คาดว่าจะได้รับ	หน่วยงานที่จะขอประสาน
				๒๕๖๖ (บาท)	๒๕๖๗ (บาท)	๒๕๖๘ (บาท)	๒๕๖๙ (บาท)	๒๕๗๐ (บาท)			
๕	โครงการขยายเขตท่อเมนจ่ายน้ำประปา บริเวณถนนสุขุมวิท ฝั่งทิศใต้ จากหน้าศูนย์ฮอนด้าถึงสุดเขตเทศบาล (ชุมชนดอนมะกอก)	- เพื่อขยายเขตจ่ายน้ำประปาให้ประชาชนได้มีน้ำใช้ในการอุปโภคบริโภค	- โดยใช้ท่อ HDPE ขนาดเส้นผ่านศูนย์กลาง ๑๖๐ มม. PN ๖ Class ๑๐๐ ความยาวไม่น้อยกว่า ๑,๒๒๐ ม. พร้อมอุปกรณ์	๑,๗๐๘,๑๐๐	-	-	-	-	-จำนวน ๑ แห่ง	-ประชาชนได้มีน้ำประปาใช้ในการอุปโภคบริโภค	กองการประปา/สำนักงานทรัพยากรน้ำแห่งชาติ
รวม	**๕ โครงการ**			**๑๔๕,๕๒๙,๓๐๐**	**๐**	**๐**	**๐**	**๐**			

แบบ ผ. ๐๓
บัญชีครุภัณฑ์

แบบ ผ.๐๓

บัญชีครุภัณฑ์
แผนพัฒนาท้องถิ่น (พ.ศ.๒๕๖๖ - ๒๕๗๐)
เทศบาลตำบลเมืองแกลง

ที่	แผนงาน	หมวด	ประเภท	เป้าหมาย (ผลผลิตของครุภัณฑ์)	งบประมาณ					หน่วยงานที่รับผิดชอบหลัก
					๒๕๖๖ (บาท)	๒๕๖๗ (บาท)	๒๕๖๘ (บาท)	๒๕๖๙ (บาท)	๒๕๗๐ (บาท)	
๑	แผนงานการพาณิชย์ งานกิจการประปา	ค่าครุภัณฑ์	ครุภัณฑ์การเกษตร	เครื่องสูบน้ำ แบบหอยโข่ง มอเตอร์ไฟฟ้า พร้อมอุปกรณ์ -ขนาด ๑๑ kW ๔P,๓๘๐V/๓Ph/๕๐Hz -อัตราสูบไม่น้อยกว่า ๑๐๐ ลบ.ม./ชม. -จำนวน ๑ ชุด (ตามโครงการติดตั้งระบบสูบน้ำใสขึ้นหอถังสูง ประปาแห่งที่ ๒ (ชุมชนหนองกระโดง)	๓๗๘,๘๐๐	-	-	-	-	กองการประปา
๒	แผนงานการพาณิชย์ งานกิจการประปา	ค่าครุภัณฑ์	ครุภัณฑ์ไฟฟ้าและวิทยุ	เครื่องกำเนิดไฟฟ้า (ราคาไม่รวมค่าติดตั้ง) ขนาด ๔๐๐ กิโลวัตต์ พร้อมอุปกรณ์ (ตามมาตรฐานครุภัณฑ์ ธันวาคม ๒๕๖๓) (ตามโครงการติดตั้งเครื่องกำเนิดไฟฟ้าขนาด ๔๐๐ กิโลวัตต์ โรงสูบน้ำหนองแหวน (ชุมชนหนองแหวน))	๒,๓๖๔,๐๐๐	-	-	-	-	กองการประปา
๓	แผนงานการพาณิชย์ งานกิจการประปา	ค่าครุภัณฑ์	ครุภัณฑ์ไฟฟ้าและวิทยุ	ตู้ควบคุมการทำงานของเครื่อง กำเนิดไฟฟ้าและอุปกรณ์ประกอบ - ตู้ควบคุมแบบติดตั้งบนชุดเครื่องกำเนิดไฟฟ้า - ตู้ATS (Automatic Transfer Switch) (ตามโครงการติดตั้งเครื่องกำเนิดไฟฟ้าขนาด ๔๐๐ กิโลวัตต์ โรงสูบน้ำหนองแหวน (ชุมชนหนองแหวน))	๑,๒๐๐,๐๐๐	-	-	-	-	กองการประปา

๑ค๙

แบบ ผ.๐๓

บัญชีครุภัณฑ์
แผนพัฒนาท้องถิ่น (พ.ศ.๒๕๖๖ - ๒๕๗๐)
เทศบาลตำบลเมืองแกลง

ที่	แผนงาน	หมวด	ประเภท	เป้าหมาย (ผลผลิตของครุภัณฑ์)	งบประมาณ					หน่วยงานที่รับผิดชอบหลัก
					๒๕๖๖ (บาท)	๒๕๖๗ (บาท)	๒๕๖๘ (บาท)	๒๕๖๙ (บาท)	๒๕๗๐ (บาท)	
๔	แผนงานการพาณิชย์ งานกิจการประปา	ค่าครุภัณฑ์	ครุภัณฑ์ไฟฟ้าและวิทยุ	-ตู้ควบคุมไฟฟ้าของมอเตอร์ไฟฟ้า พร้อมอุปกรณ์ จำนวน ๑ ตู้ (ตามโครงการติดตั้งระบบสูบน้ำใสขึ้นหอถังสูง ประปาแห่งที่ ๒ (ชุมชนหนองกระโดง)	๔๙,๕๐๐	-	-	-	-	กองการประปา
๕	แผนงานการพาณิชย์ งานกิจการประปา	ค่าครุภัณฑ์	ครุภัณฑ์อื่น	ถังกรองทราย -ตัวถังกรองเหล็กเหนียว (Mild Steel) ผนังภายในเคลือบอีพ๊อกซี่ (Epoxy Lining) -ขนาดเส้นผ่านศูนย์กลาง ๑.๒ เมตร -อัตรากรอง ๔๐ ลบ.ม./ชม. -แรงดันใช้งาน ๒-๖ กก./ตร.ซม. -มีหน้าจานต่อทางน้ำเข้า-ออก (ตามโครงการปรับปรุงและติดตั้งถังกรองทรายของ ระบบผลิตน้ำประปาที่โรงสูบน้ำประปาหนองแหวน (ชุมชนหนองแหวน)	๓๖๕,๐๐๐	-	-	-	-	กองการประปา
รวม	**๕ โครงการ**				**๔,๓๕๗,๓๐๐**	**๐**	**๐**	**๐**	**๐**	

ส่วนที่ ๔

การติดตามและประเมินผล

ส่วนที่ ๔
การติดตามและประเมินผล

การติดตามและประเมินผลแผนพัฒนาท้องถิ่น จะต้องสอดคล้องกับระเบียบกระทรวงมหาดไทยว่าด้วยการจัดทำแผนพัฒนาขององค์กรปกครองส่วนท้องถิ่น พ.ศ. ๒๕๔๘ แก้ไขเพิ่มเติมถึง (ฉบับที่ ๓) พ.ศ.๒๕๖๑ ข้อ ๒๙ กำหนดให้คณะกรรมการติดตามและประเมินผลแผนพัฒนาท้องถิ่นมีอำนาจหน้าที่ ดังนี้ (๑) กำหนดแนวทาง วิธีการและการประเมินผลแผนพัฒนา (๒) ดำเนินการติดตามและประเมินผลแผนพัฒนา (๓) รายงานและเสนอความคิดเห็นซึ่งได้จากการติดตามและประเมินผลแผนพัฒนาต่อผู้บริหารท้องถิ่นเพื่อให้ผู้บริหารท้องถิ่นเสนอต่อสภาท้องถิ่น และคณะกรรมการพัฒนาท้องถิ่น พร้อมทั้งประกาศผลการติดตามและประเมินผลแผนพัฒนาให้ประชาชนในท้องถิ่นทราบในที่เปิดเผยภายในสิบห้าวันนับแต่วันรายงานผลและเสนอความเห็นดังกล่าวและต้องปิดประกาศไว้เป็นระยะเวลาไม่น้อยกว่าสามสิบวันโดยอย่างน้อยปีละหนึ่งครั้งภายในเดือนธันวาคมของทุกปี

การแต่งตั้งคณะกรรมการติดตามและประเมินผลแผนพัฒนาท้องถิ่น ของเทศบาลตำบล-เมืองแกลง สอดคล้องกับระเบียบกระทรวงมหาดไทย ว่าด้วยการจัดทำแผนพัฒนาขององค์กรปกครองส่วน-ท้องถิ่น พ.ศ. ๒๕๔๘ แก้ไขเพิ่มเติมถึง (ฉบับที่ ๓) พ.ศ. ๒๕๖๑ ข้อ ๒๘ ประกอบด้วย

(๑) สมาชิกสภาท้องถิ่นที่สภาท้องถิ่นคัดเลือกจำนวนสามคน

(๒) ผู้แทนประชาคมท้องถิ่นที่ประชาคมท้องถิ่นคัดเลือกจำนวนสองคน

(๓) ผู้แทนหน่วยงานที่เกี่ยวข้องที่ผู้บริหารท้องถิ่นคัดเลือกจำนวนสองคน

(๔) หัวหน้าส่วนการบริหารที่คัดเลือกกันเองจำนวนสองคน

(๕) ผู้ทรงคุณวุฒิที่ผู้บริหารท้องถิ่นคัดเลือกจำนวนสองคน

โดยให้คณะกรรมการเลือกกรรมการหนึ่งคนทำหน้าที่ประธานคณะกรรมการ และกรรมการอีกหนึ่งคนทำหน้าที่เลขานุการของคณะกรรมการ

กรรมการตามข้อ ๒๘ ให้มีวาระอยู่ในตำแหน่งคราวละสี่ปีและอาจได้รับการคัดเลือกอีกก็ได้

<u>๔.๑ การติดตามและประเมินผลยุทธศาสตร์</u>

ตามพระราชบัญญัติกำหนดแผนและขั้นตอนการกระจายอำนาจให้แก่องค์กรปกครองส่วนท้องถิ่น พ.ศ. ๒๕๔๒ ได้กำหนดให้องค์กรปกครองส่วนท้องถิ่น มีอำนาจและหน้าที่ในการจัดทำแผนพัฒนาท้องถิ่นของตนเอง โดยในการจัดทำแผนพัฒนาขององค์กรปกครองส่วนท้องถิ่นนั้น จะต้องดำเนินการตามระเบียบกระทรวงมหาดไทย ว่าด้วยการจัดทำแผนพัฒนาขององค์กรปกครองส่วนท้องถิ่น พ.ศ. ๒๕๔๘ แก้ไขเพิ่มเติมถึง (ฉบับที่ ๓) พ.ศ. ๒๕๖๑ ทั้งนี้ แผนพัฒนาท้องถิ่นจะต้องสอดคล้องกับแผนพัฒนาจังหวัด ยุทธศาสตร์การพัฒนาขององค์กรปกครองส่วนท้องถิ่นในเขตจังหวัด แผนพัฒนาอำเภอ แผนพัฒนาตำบล แผนพัฒนาหมู่บ้านหรือแผนชุมชน อันมีลักษณะเป็นการกำหนดรายละเอียดแผนงาน ดังนั้น จึงต้องมีการกำหนดยุทธศาสตร์การพัฒนาขององค์กรปกครองส่วนท้องถิ่นในเขตจังหวัดขึ้น ตามกระบวนการพิจารณาจากประชาคมท้องถิ่นระดับจังหวัด ร่วมกับคณะกรรมการพัฒนาองค์การบริหารส่วนจังหวัด คณะกรรมการประสานแผนพัฒนาท้องถิ่นระดับจังหวัด ผู้แทนองค์กรปกครองส่วนท้องถิ่นในเขตจังหวัด ร่วมกันจัดทำทบทวน หรือเปลี่ยนแปลงยุทธศาสตร์การพัฒนาขององค์กรปกครองส่วนท้องถิ่นในเขตจังหวัด เพื่อให้การจัดทำแผนพัฒนาขององค์กรปกครองส่วนท้องถิ่นเกิดประสิทธิภาพ ประสิทธิผล โดยนำยุทธศาสตร์การพัฒนาขององค์กรปกครองส่วนท้องถิ่นในเขตจังหวัดไปใช้เป็นแนวทางในการจัดทำแผนพัฒนาท้องถิ่นของตนเองได้ต่อไป และเพื่อให้สามารถบูรณาการกับแผนพัฒนาจังหวัด แผนปฏิบัติราชการประจำปีของจังหวัดและตอบสนองความต้องการของประชาชน อันจะนำไปสู่การจัดทำงบประมาณที่มีประสิทธิภาพในท้องถิ่นได้อย่างแท้จริง เป็นเครื่องมือในการพัฒนาท้องถิ่นให้เข้มแข็ง เกิดประโยชน์สูงสุดต่อประชาชนในท้องถิ่น

ดังนั้น องค์กรปกครองส่วนท้องถิ่น จึงต้องกำหนดยุทธศาสตร์การพัฒนาขององค์กร-ปกครองส่วนท้องถิ่นให้สอดคล้องยุทธศาสตร์การพัฒนาขององค์กรปกครองส่วนท้องถิ่นในเขตจังหวัด เพื่อนำไปสู่การบูรณาการร่วมกัน ให้เกิดความสอดคล้องกับแผนพัฒนาจังหวัด สามารถเชื่อมโยงไปสู่แผนพัฒนากลุ่มจังหวัด แผนพัฒนาภาค แผนพัฒนาเศรษฐกิจและสังคมแห่งชาติ ฉบับที่ ๑๒ แผนยุทธศาสตร์ชาติ ๒๐ ปี ไทยแลนด์ ๔.๐ และในการจัดทำแผนพัฒนาท้องถิ่น (พ.ศ. ๒๕๖๖ – ๒๕๗๐) จะต้องมีการและติดตามและประเมินผลยุทธศาสตร์เพื่อความสอดคล้องแผนพัฒนาท้องถิ่นขององค์กรปกครองส่วนท้องถิ่น ตามระเบียบกระทรวงมหาดไทย ว่าด้วยการจัดทำแผนขององค์กรปกครองส่วนท้องถิ่น พ.ศ. ๒๕๔๘ แก้ไขเพิ่มเติมถึง (ฉบับที่ ๓) พ.ศ. ๒๕๖๑ โดยคณะกรรมการติดตามและประเมินผลแผนพัฒนาท้องถิ่น จะต้องดำเนินการให้คะแนนตามเกณฑ์ที่กำหนดไว้ ซึ่งเป็นส่วนหนึ่งของการติดตามและประเมินผลแผนพัฒนา โดยดำเนินการให้แล้วเสร็จภายในหกสิบวัน นับแต่วันที่ประกาศใช้งบประมาณรายจ่าย รายละเอียดแนวทางการพิจารณาการติดตามและประเมินผลฯ ตามหนังสือกระทรวงมหาดไทย ด่วนที่สุด ที่ มท ๐๘๑๐.๓/ว ๒๙๓๑ ลงวันที่ ๑๕ พฤษภาคม ๒๕๖๒ เรื่อง ซักซ้อมแนวทางการทบทวนแผนพัฒนาท้องถิ่น (พ.ศ. ๒๕๖๑ – ๒๕๖๕) ขององค์กรปกครองส่วนท้องถิ่น , หนังสือกระทรวงมหาดไทย ที่ มท ๐๘๑๐.๓/ว ๖๗๓๒ เรื่อง ซักซ้อมแนวทางการ-ดำเนินการตามแผนพัฒนาท้องถิ่นขององค์กรปกครองส่วนท้องถิ่น ลงวันที่ ๖ พฤศจิกายน ๒๕๖๒ และหนังสือกระทรวงมหาดไทย ด่วนที่สุด ที่ มท ๐๘๑๐.๓๑/ว ๓๘๖๗ ลงวันที่ ๖ กรกฎาคม ๒๕๖๔ เรื่อง แนวทางการดำเนินงานตามแผนพัฒนาท้องถิ่นขององค์กรปกครองส่วนท้องถิ่น ได้กำหนดแนวทางการพิจารณาการติดตามและประเมินผลแผนพัฒนาท้องถิ่นขององค์กรปกครองส่วนท้องถิ่น ตามระเบียบกระทรวงมหาดไทย ว่าด้วยการจัดทำแผนพัฒนาขององค์กรปกครองส่วนท้องถิ่น พ.ศ.๒๕๔๘ แก้ไขเพิ่มเติมถึง (ฉบับที่ ๓) พ.ศ. ๒๕๖๑ ดังนี้

แนวทางการพิจารณาการติดตามและประเมินผลยุทธศาสตร์
เพื่อความสอดคล้องแผนพัฒนาท้องถิ่นขององค์กรปกครองส่วนท้องถิ่น

ประเด็นการพิจารณา	คะแนน
๑. ข้อมูลสภาพทั่วไปและข้อมูลพื้นฐานขององค์กรปกครองส่วนท้องถิ่น	**๒๐**
๒. การวิเคราะห์สภาวการณ์และศักยภาพ	**๒๐**
๓. ยุทธศาสตร์ประกอบด้วย	**๖๐**
๓.๑ ยุทธศาสตร์ขององค์กรปกครองส่วนท้องถิ่น	(๑๐)
๓.๒ ยุทธศาสตร์ขององค์กรปกครองส่วนท้องถิ่นในเขตจังหวัด	(๑๐)
๓.๓ ยุทธศาสตร์จังหวัด	(๑๐)
๓.๔ วิสัยทัศน์	(๕)
๓.๕ กลยุทธ์	(๕)
๓.๖ เป้าประสงค์ของแต่ละประเด็นกลยุทธ์	(๕)
๓.๗ จุดยืนทางยุทธศาสตร์	(๕)
๓.๘ แผนงาน	(๕)
๓.๙ ความเชื่อมโยงของยุทธศาสตร์ในภาพรวม	(๕)
รวมคะแนน	**๑๐๐**

คะแนนรวม ๑๐๐ คะแนน เกณฑ์ที่ควรได้เพื่อให้เกิดความสอดคล้องและขับเคลื่อนการพัฒนาท้องถิ่นขององค์กรปกครองส่วนท้องถิ่น ไม่ควรน้อยกว่าร้อยละ ๘๐ (๘๐ คะแนน)

แนวทางเบื้องต้นในการให้คะแนนแนวทางการพิจารณาการติดตามและประเมินผลยุทธศาสตร์ เพื่อความสอดคล้องแผนพัฒนาท้องถิ่นขององค์กรปกครองส่วนท้องถิ่น

ประเด็นการพิจารณา	รายละเอียดหลักเกณฑ์	คะแนนเต็ม	คะแนนที่ได้
๑. ข้อมูลสภาพทั่วไปและข้อมูลพื้นฐานขององค์กรปกครองส่วนท้องถิ่น	**ควรประกอบด้วยข้อมูลดังนี้** (๑) ข้อมูลเกี่ยวกับด้านกายภาพ เช่น ที่ตั้งของหมู่บ้าน/ชุมชน/ตำบล ลักษณะภูมิประเทศ ลักษณะภูมิอากาศ ลักษณะของที่ดิน ลักษณะของแหล่งน้ำ ลักษณะของป่าไม้ ฯลฯ ด้านการเมือง/การปกครอง เช่น เขตการปกครองการเลือกตั้ง ฯลฯ	**๒๐** (๓)	
	(๒) ข้อมูลเกี่ยวกับด้านการเมือง/การปกครอง เช่น เขตการปกครองการเลือกตั้ง ฯลฯ ประชากร เช่น ข้อมูลเกี่ยวกับจำนวนประชากร และช่วงอายุและจำนวนประชากร ฯลฯ	(๒)	
	(๓) ข้อมูลเกี่ยวกับสภาพทางสังคม เช่น การศึกษา สาธารณสุข อาชญากรรม ยาเสพติด การสังคมสงค์เคราะห์ ฯลฯ	(๒)	
	(๔) ข้อมูลเกี่ยวกับระบบบริหารพื้นฐาน เช่น การคมนาคมขนส่ง การไฟฟ้า การประปา โทรศัพท์ ฯลฯ	(๒)	
	(๕) ข้อมูลเกี่ยวกับระบบเศรษฐกิจ เช่น การเกษตร การประมง การประศุสัตว์ การบริการ การท่องเที่ยว อุตสาหกรรม การพาณิชย์/กลุ่มอาชีพแรงงาน ฯลฯ	(๒)	
	(๖) ข้อมูลเกี่ยวกับศาสนา ประเพณี วัฒนธรรม เช่น การนับถือศาสนา ประเพณี และงานประจำปี ภูมิปัญญาท้องถิ่น ภาษาถิ่น สินค้าพื้นเมือง และของที่ระลึก ฯลฯ และอื่นๆ	(๒)	
	(๗) ข้อมูลเกี่ยวกับทรัพยากรธรรมชาติ เช่น น้ำ ป่าไม้ ภูเขา คุณภาพของทรัพยากรธรรมชาติ ฯลฯ	(๒)	
	(๘) การสำรวจและจัดเก็บข้อมูลเพื่อการจัดทำแผนพัฒนาท้องถิ่นหรือการใช้ข้อมูล จปฐ.	(๒)	
	(๙) การประชุมประชาคมท้องถิ่น รูปแบบ วิธีการ และการดำเนินการประชุมประชาคมท้องถิ่นโดยใช้กระบวนการร่วมคิด ร่วมทำ ร่วมตัดสินใจ ร่วมตรวจสอบ ร่วมรับประโยชน์ ร่วมแก้ไขปัญหา ปรึกษาหารือ แลกเปลี่ยนเรียนรู้ เพื่อแก้ไขปัญหาสำหรับการพัฒนาท้องถิ่นตามอำนาจหน้าที่ขององค์กรปกครองส่วนท้องถิ่น	(๓)	

ประเด็นการพิจารณา	รายละเอียดหลักเกณฑ์	คะแนนเต็ม	คะแนนที่ได้
๒. การวิเคราะห์สภาวการณ์และศักยภาพ	**ควรประกอบด้วยข้อมูลดังนี้** (๑) การวิเคราะห์ที่ควบคลุมความเชื่อมโยง ความสอดคล้องยุทธศาสตร์จังหวัด ยุทธศาสตร์การพัฒนาขององค์กรปกครองส่วนท้องถิ่นในเขตจังหวัด ยุทธศาสตร์ขององค์กรปกครองส่วนท้องถิ่น นโยบายของผู้บริหารท้องถิ่น รวมถึงความเชื่อมโยงแผนยุทธศาสตร์ชาติ ๒๐ ปี แผนพัฒนาเศรษฐกิจและสังคมแห่งชาติ และ Thailand ๔.๐	**๒๐** (๕)	
	(๒) การวิเคราะห์การใช้ผังเมืองรวมหรือผังเมืองเฉพาะและการบังคับใช้ผลของการบังคับใช้ สภาพการณ์ที่เกิดขึ้นต่อการพัฒนาท้องถิ่น	(๓)	
	(๓) การวิเคราะห์ทางสังคม เช่น ด้านแรงงาน การศึกษา สาธารณสุข ความยากจน อาชญากรรม ปัญหายาเสพติด เทคโนโลยี จารีตประเพณี วัฒนธรรม ภูมิปัญญาท้องถิ่น เป็นต้น	(๓)	
	(๔) การวิเคราะห์ทางเศรษฐกิจ ข้อมูลด้านรายได้ครัวเรือน การส่งเสริมอาชีพ กลุ่มอาชีพ กลุ่มทางสังคม การพัฒนาอาชีพและกลุ่มต่างๆ สภาพทางเศรษฐกิจและความเป็นอยู่ทั่วไป เป็นต้น	(๓)	
	(๕) การวิเคราะห์สิ่งแวดล้อม พื้นที่สีเขียว ธรรมชาติต่างๆ ทางภูมิศาสตร์ กระบวนการหรือสิ่งที่เกิดขึ้น การประดิษฐ์ที่มีผลต่อสิ่งแวดล้อมและการพัฒนา	(๓)	
	(๖) ผลการวิเคราะห์ศักยภาพเพื่อประเมินสถานภาพการพัฒนาในปัจจุบันและโอกาสการพัฒนาในอนาคตของท้องถิ่น ด้วยเทคนิค SWOT Analysis ที่อาจส่งผลต่อการดำเนินงานได้แก่ S-Strengit (จุดแข็ง) W-Weakness (จุดอ่อน) O-Opportunity (โอกาส) และT-Therat (อุปสรรค)	(๓)	
๓. ยุทธศาสตร์ ๓.๑ ยุทธศาสตร์ขององค์กรปกครองส่วนท้องถิ่น	ควรประกอบด้วยข้อมูลดังนี้ สอดคล้องกับสภาพสังคม เศรษฐกิจ สิ่งแวดล้อมของท้องถิ่น ประเด็นปัญหาการพัฒนาและแนวทางการพัฒนาที่สอดคล้องกับยุทธศาสตร์ขององค์กรปกครองส่วนท้องถิ่นและเชื่อมโยงหลักประชารัฐแผนยุทธศาสตร์ชาติ ๒๐ ปี แผนพัฒนาเศรษฐกิจและสังคมแห่งชาติ และ Thailand ๔.๐	**๖๐** (๑๐)	
๓.๒ ยุทธศาสตร์ขององค์กรปกครองส่วนท้องถิ่นในเขตจังหวัด	สอดคล้องและเชื่อมโยงกับสภาพสังคม เศรษฐกิจ สิ่งแวดล้อมของท้องถิ่น และยุทธศาสตร์จังหวัด และเชื่อมโยงหลักประชารัฐแผนยุทธศาสตร์ชาติ ๒๐ ปี แผนพัฒนาเศรษฐกิจและสังคมแห่งชาติและ Thailand ๔.๐	(๑๐)	
๓.๓ ยุทธศาสตร์จังหวัด	สอดคล้องกับแผนพัฒนากลุ่มจังหวัด ยุทธศาสตร์พัฒนาภาค แผนพัฒนาเศรษฐกิจและสังคมแห่งชาติ แผนการบริหารราชการแผ่นดิน นโยบาย/ยุทธศาสตร์ คสช. และนโยบายรัฐบาล หลักประชารัฐ แผนยุทธศาสตร์ชาติ ๒๐ ปี และThailand ๔.๐	(๑๐)	

ประเด็นการพิจารณา	รายละเอียดหลักเกณฑ์	คะแนนเต็ม	คะแนนที่ได้
๓.๔ วิสัยทัศน์	วิสัยทัศน์ ซึ่งมีลักษณะแสดงสถานภาพที่องค์กรปกครองส่วนท้องถิ่นต้องการจะเป็นหรือบรรลุถึงอนาคตอย่างชัดเจน สอดคล้องกับโอกาสและศักยภาพที่เป็นลักษณะเฉพาะองค์กรปกครองส่วนท้องถิ่นและสัมพันธ์กับโครงการพัฒนาท้องถิ่น	(๕)	
๓.๕ กลยุทธ์	แสดงให้เห็นช่องทาง วิธีการ ภารกิจหรือสิ่งที่ต้องทำตามอำนาจหน้าที่ขององค์กรปกครองส่วนท้องถิ่นที่จะนำไปสู่การบรรลุวิสัยทัศน์ หรือแสดงให้เห็นถึงความชัดเจนในสิ่งที่จะดำเนินการให้บรรลุวิสัยทัศน์นั้น	(๕)	
๓.๖ เป้าประสงค์ของแต่ละประเด็นกลยุทธ์	เป้าประสงค์ของแต่ละประเด็นกลยุทธ์มีความสอดคล้องและสนับสนุนต่อกลยุทธ์ที่จะเกิดขึ้น มุ่งหมายสิ่งหนึ่งสิ่งใดที่ชัดเจน	(๕)	
๓.๗ จุดยืนทางยุทธศาสตร์ (Positioning)	ความมุ่งมั่นอันแน่วแน่ในการวางแผนพัฒนาท้องถิ่น เพื่อให้บรรลุวิสัยทัศน์ขององค์กรปกครองส่วนท้องถิ่น ซึ่งเกิดจากศักยภาพของพื้นที่จริง ที่จะนำไปสู่ผลสำเร็จทางยุทธศาสตร์	(๕)	
๓.๘ แผนงาน	แผนงานหรือจุดมุ่งหมายเพื่อการพัฒนาในอนาคต กำหนดจุดมุ่งหมายในเรื่องใดเรื่องหนึ่งหรือแผนงานที่เกิดจากเป้าประสงค์ ตัวชี้วัด ค่าเป้าหมาย กลยุทธ์ จุดยืนทางยุทธศาสตร์ขององค์กรปกครองส่วน-ท้องถิ่นที่มีความชัดเจน นำไปสู่การทำโครงการพัฒนาท้องถิ่นในแผนพัฒนาท้องถิ่น โดยระบุแผนงานและความเชื่อมโยงดังกล่าว	(๕)	
๓.๙ ความเชื่อมโยงของยุทธศาสตร์ในภาพรวม	ความเชื่อมโยงองค์รวมที่นำไปสู่การพัฒนาท้องถิ่นที่เกิดผลผลิต/โครงการจากแผนยุทธศาสตร์ชาติ ๒๐ ปี แผนพัฒนาเศรษฐกิจและสังคมแห่งชาติ ฉบับที่ ๑๒ Thailand ๔.๐ แผนพัฒนาภาค/แผนพัฒนากลุ่มจังหวัด /แผนพัฒนาจังหวัด ยุทธศาสตร์การพัฒนาขององค์กรปกครองส่วนท้องถิ่นในเขตจังหวัด และยุทธศาสตร์ขององค์กรปกครองส่วนท้องถิ่น	(๕)	
รวมคะแนน		**๑๐๐**	

<u>๔.๒ การติดตามและประเมินผลโครงการ</u>

ในการจัดทำแผนพัฒนาท้องถิ่น (พ.ศ. ๒๕๖๖ – ๒๕๗๐) ขององค์กรปกครองส่วนท้องถิ่น จะต้องมีการติดตามและประเมินผลโครงการขององค์กรปกครองสวนท้องถิ่นเพื่อความสอดคล้องแผนพัฒนาท้องถิ่น ตามระเบียบกระทรวงมหาดไทย ว่าด้วยการจัดทำแผนขององค์กรปกครองส่วนท้องถิ่น พ.ศ. ๒๕๔๘ แก้ไขเพิ่มเติมถึง (ฉบับที่ ๓) พ.ศ. ๒๕๖๑ โดยคณะกรรมการติดตามและประเมินผลแผนพัฒนาท้องถิ่น จะต้องดำเนินการให้คะแนนตามเกณฑ์ที่กำหนดไว้ ซึ่งเป็นส่วนหนึ่งของการติดตามและประเมินผลแผนพัฒนา โดยดำเนินการให้แล้วเสร็จภายในหกสิบวัน นับแต่วันที่ประกาศใช้งบประมาณรายจ่าย รายละเอียดแนวทางการพิจารณาติดตามและประเมินผลฯ ตามหนังสือกระทรวงมหาดไทย ด่วนที่สุด ที่ มท ๐๘๑๐.๓/ว ๒๙๓๑ ลงวันที่ ๑๕ พฤษภาคม ๒๕๖๒ เรื่อง ซักซ้อมแนวทางการทบทวนแผนพัฒนาท้องถิ่น (พ.ศ. ๒๕๖๑ – ๒๕๖๕) ขององค์กรปกครองส่วนท้องถิ่น , และหนังสือกระทรวงมหาดไทย ด่วนที่สุด ที่ มท ๐๘๑๐.๓๑/ว ๓๘๖๗ ลงวันที่ ๖ กรกฎาคม ๒๕๖๔ เรื่อง แนวทางการดำเนินงานตามแผนพัฒนาท้องถิ่นขององค์กรปกครองส่วนท้องถิ่น และหนังสือกระทรวงมหาดไทย ด่วนที่สุด ที่ มท ๐๘๑๐.๓/ว ๓๘๖๗ ลงวันที่ ๖ กรกฎาคม ๒๕๖๔ เรื่อง แนวทางการดำเนินการตามแผนพัฒนาท้องถิ่นขององค์กรปกครองส่วนท้องถิ่น

แนวทางการพิจารณาการติดตามและประเมินผลโครงการ
เพื่อความสอดคล้องแผนพัฒนาท้องถิ่น (พ.ศ. ๒๕๖๖ – ๒๕๗๐) ขององค์กรปกครองส่วนท้องถิ่น

ประเด็นการพิจารณา	คะแนน
๑. การสรุปสถานการณ์การพัฒนา	**๑๐**
๒. การประเมินผลการนำแผนพัฒนาท้องถิ่นไปปฏิบัติในเชิงปริมาณ	**๑๐**
๓. การประเมินผลการนำแผนพัฒนาท้องถิ่นไปปฏิบัติในเชิงคุณภาพ	**๑๐**
๔. แผนงานและยุทธศาสตร์การพัฒนา	**๑๐**
๕. โครงการพัฒนา ประกอบด้วย	**๖๐**
๕.๑ ความชัดเจนของชื่อโครงการ	(๕)
๕.๒ กำหนดวัตถุประสงค์สอดคล้องกับโครงการ	(๕)
๕.๓ เป้าหมาย (ผลผลิตของโครงการ) มีความชัดเจนนำไปสู่การตั้งงบประมาณได้ถูกต้อง	(๕)
๕.๔ โครงการมีความสอดคล้องกับแผนยุทธศาสตร์ชาติ ๒๐ ปี	(๕)
๕.๕ เป้าหมาย (ผลผลิตของโครงการ) มีความสอดคล้องกับแผนพัฒนาเศรษฐกิจและสังคมแห่งชาติ	(๕)
๕.๖ โครงการมีความสอดคล้องกับ Thailand ๔.๐	(๕)
๕.๗ โครงการสอดคล้องกับยุทธศาสตร์จังหวัด	(๕)
๕.๘ โครงการแก้ไขปัญหาความยากจนหรือการเสริมสร้างให้ประเทศชาติมั่นคง มั่งคั่ง ยั่งยืน ภายใต้หลักประชารัฐ	(๕)
๕.๙ งบประมาณ มีความสอดคล้องกับเป้าหมาย (ผลผลิตของโครงการ)	(๕)
๕.๑๐ มีการประมาณการราคาถูกต้องตามหลักวิธีการงบประมาณ	(๕)
๕.๑๑ มีการกำหนดตัวชี้วัด (KPI) และสอดคล้องกับวัตถุประสงค์และผลคาดว่าที่จะได้รับ	(๕)
๕.๑๒ ผลที่คาดว่าจะได้รับ สอดคล้องกับวัตถุประสงค์	(๕)
รวมคะแนน	**๑๐๐**

คะแนนรวม ๑๐๐ คะแนน เกณฑ์ที่ควรได้เพื่อให้เกิดความสอดคล้องและขับเคลื่อนการพัฒนาท้องถิ่นขององค์กรปกครองส่วนท้องถิ่น ไม่ควรน้อยกว่าร้อยละ ๘๐ (๘๐ คะแนน)

แนวทางเบื้องต้นในการให้คะแนนแนวทางการพิจารณาการติดตามและประเมินผลโครงการ
เพื่อความสอดคล้องแผนพัฒนาท้องถิ่น (พ.ศ. ๒๕๖๖ – ๒๕๗๐) ขององค์กรปกครองส่วนท้องถิ่น

ประเด็นการพิจารณา	รายละเอียดหลักเกณฑ์	คะแนนเต็ม	คะแนนที่ได้
๑. การสรุปสถานการณ์การพัฒนา	เป็นการวิเคราะห์กรอบการจัดทำยุทธศาสตร์ขององค์กรปกครองส่วนท้องถิ่น (ใช้การวิเคราะห์ SWOT Analysis/Demand (Demand Analysis)/Global Demand และ Trend ปัจจัยและสถานการณ์การเปลี่ยนแปลงที่มีผลต่อการพัฒนา อย่างน้อยต้องประกอบด้วยการวิเคราะห์ศักยภาพด้านเศรษฐกิจ, ด้านสังคม, ด้านทรัพยากรธรรมชาติและสิ่งแวดล้อม)	๑๐	
๒. การประเมินผลการนำแผนพัฒนาท้องถิ่นไปปฏิบัติในเชิงปริมาณ	๑) การควบคุมที่มีตัวเลขต่างๆ เพื่อนำมาใช้วัดผลในเชิงปริมาณ เช่น การวัดจำนวนโครงการ กิจกรรม งานต่างๆ ก็คือผลผลิตนั่งเองว่าเป็นไปตามที่ตั้งเป้าหมายเอาไว้หรือไม่จำนวนที่ดำเนินการจริงตามที่ได้กำหนดไว้เท่าไร จำนวนที่ไม่สามารถดำเนินการได้มีจำนวนเท่าไหร่ สามารถอธิบายได้ตามหลักประสิทธิภาพ (Efficiency) ของการพัฒนาท้องถิ่นตามอำนาจหน้าที่ที่ได้กำหนดไว้ ๒) วิเคราะห์ผลกระทบ/สิ่งที่กระทบ (Impact) โครงการที่ดำเนินการในเชิงปริมาณ (Qualitative)	๑๐	
๓. การประเมินผลการนำแผนพัฒนาท้องถิ่นไปปฏิบัติในเชิงคุณภาพ	๑) การประเมินประสิทธิผลของแผนพัฒนาในเชิงคุณภาพคือการนำเอาเทคนิคๆ มาใช้เพื่อวัดค่าภารกิจ โครงการ กิจกรรม งานต่างๆ ที่ดำเนินการในพื้นที่นั้นๆ ตรงต่อความต้องการของประชาชนหรือไม่ และเป็นไปตามอำนาจหน้าที่หรือไม่ ประชาชนพึงพอใจหรือไม่ สิ่งของวัสดุ ครุภัณฑ์ การดำเนินการต่างๆ มีสภาพหรือลักษณะถูกต้อง คงทนถาวร สามารถใช้การได้ตามวัตถุประสงค์หรือไม่ ซึ่งเป็นไปตามหลักประสิทธิผล (Effectiveness) ผลการปฏิบัติราชการตามที่บรรลุวัตถุประสงค์ และเป้าหมายของแผนปฏิบัติราชการตามที่ได้รับงบประมาณมาดำเนินการ รวมถึงสามารถเทียบเคียงกับส่วนราชการหรือหน่วยงาน ๒) วิเคราะห์ผลกระทบ/สิ่งที่กระทบ (Impact) โครงการที่ดำเนินการในเชิงคุณภาพ (Qualitative)	๑๐	
๔. แผนงานและยุทธศาสตร์การพัฒนา	๑) วิเคราะห์แผนงาน งาน ที่เกิดจากด้านต่างๆ มีความสอดคล้องกับยุทธศาสตร์ขององค์กรปกครองส่วนท้องถิ่นในมิติต่างๆ จนนำไปสู่การจัดทำโครงการพัฒนาท้องถิ่นโดยใช้ SWOT Analysis/Demand (Demand Analysis)/Global Demand/Trend หรือ หลักการบูรณาการ (Integration) กับองค์กรปกครองส่วนท้องถิ่นที่มีพื้นที่ติดต่อกัน ๒) วิเคราะห์แผนงาน งาน ที่เกิดจากด้านต่างๆ ที่สอดคล้องกับการแก้ไขปัญหาความยากจน หลักประชารัฐ	๑๐	

ประเด็นการพิจารณา	รายละเอียดหลักเกณฑ์	คะแนนเต็ม	คะแนนที่ได้
๕. โครงการพัฒนา ๕.๑ ความชัดเจนของชื่อโครงการ	**ควรประกอบด้วยข้อมูลดังนี้** เป็นโครงการที่มีวัตถุประสงค์สนองต่อยุทธศาสตร์การพัฒนาขององค์กรปกครองส่วนท้องถิ่นและดำเนินการเพื่อให้การพัฒนาบรรลุตามวิสัยทัศน์ขององค์กรปกครองส่วนท้องถิ่นที่กำหนดไว้ ชื่อโครงการมีความชัดเจน มุ่งไปเรื่องใดเรื่องหนึ่ง อ่านแล้วเข้าใจได้ว่าจะพัฒนาอะไรในอนาคต	๖๐ (๕)	
๕.๒ กำหนดวัตถุประสงค์สอดคล้องกับโครงการ	มีวัตถุประสงค์ชัดเจน (clear objective) โครงการต้องกำหนดวัตถุประสงค์สอดคล้องกับความเป็นมาของโครงการ สอดคล้องกับหลักการและเหตุผล วิธีการดำเนินงานต้องสอดคล้องกับวัตถุประสงค์ มีความเป็นไปได้ชัดเจน มีลักษณะเฉพาะเจาะจง	(๕)	
๕.๓ เป้าหมาย (ผลผลิตของโครงการ) มีความชัดเจนนำไปสู่การตั้งงบประมาณได้ถูกต้อง	สภาพที่อยากให้เกิดขึ้นในอนาคตเป็นทิศทางที่ต้องไปให้ถึงเป้าหมายต้องชัดเจน สามารถระบุจำนวนเท่าไร กลุ่มเป้าหมายคืออะไร มีผลผลิตอย่างไร กลุ่มเป้าหมาย พื้นที่ดำเนินงาน และระยะเวลาดำเนินงานอธิบายให้ชัดเจนว่าโครงการนี้จะทำที่ไหน เริ่มต้นในช่วงเวลาใดและจบลงเมื่อไร ใครคือกลุ่มเป้าหมายของโครงการ หากกลุ่มเป้าหมายมีหลายกลุ่ม ให้บอกชัดลงไปว่าใครคือกลุ่มเป้าหมายหลัก ใครคือกลุ่มเป้าหมายรอง	(๕)	
๕.๔ โครงการมีความสอดคล้องกับแผนยุทธศาสตร์ ๒๐ ปี	โครงการสอดคล้องกับ (๑) ความมั่นคง (๒) การสร้างความสามารถในการแข่งขัน (๓) การพัฒนาเสริมสร้างศักยภาพคน (๔) การสร้างโอกาสความเสนอภาคและเท่าเทียมกันทางสังคม (๕) การสร้างการเติบโตบนคุณภาพชีวิตที่เป็นมิตรต่อสิ่งแวดล้อม (๖) การปรับสมดุลและพัฒนาระบบการบริหารจัดการภาครัฐ เพื่อให้เกิดความมั่นคง มั่งคั่ง ยั่งยืน	(๕)	
๕.๕ เป้าหมาย (ผลผลิตของโครงการ) มีความสอดคล้องกับแผนพัฒนาเศรษฐกิจและสังคมแห่งชาติ	โครงการมีความสอดคล้องแผนพัฒนาเศรษฐกิจและสังคมแห่งชาติ ฉบับที่ ๑๒ โดย (๑) ยึดหลักปรัชญาเศรษฐกิจพอเพียง (๒) ยึดคนเป็นศูนย์กลางพัฒนา (๓) ยึดวิสัยทัศน์ภายใต้ยุทธศาสตร์ชาติ ๒๐ ปี (๔) ยึดเป้าหมายอนาคตประเทศไทย ๒๕๗๙ (๕) ยึดหลักการนำไปสู่ปฏิบัติให้เกิดผลสัมฤทธิ์อย่างจริงจังใน ๕ ปีที่ต่อยอดไปสู่ผลสัมฤทธิ์ที่เป็นเป้าหมายระยะยาว ภายใต้แนวทางการพัฒนา (๑) การยกระดับศักยภาพการแข่งขันและการหลุดพ้นกับดักรายได้ปานกลางสู่รายได้สูง (๒) การพัฒนาศักยภาพคนตามช่วงวัยและการปฏิรูประบบเพื่อสร้างสังคมสูงวัยอย่างมีคุณภาพ (๓) การลดความเลื่อมล้ำทางสังคม (๔) การรองรับการเชื่อมโยงภูมิภาคและความเป็นเมือง (๕) การสร้างความเจริญเติบโตทางเศรษฐกิจและสังคมอย่างเป็นมิตรกับสิ่งแวดล้อม (๖) การบริหารราชการแผ่นดินที่มีประสิทธิภาพ	(๕)	

ประเด็นการพิจารณา	รายละเอียดหลักเกณฑ์	คะแนนเต็ม	คะแนนที่ได้
๕. โครงการพัฒนา (ต่อ) ๕.๖ โครงการมีความสอดคล้อง	โครงการมีลักษณะหรือสอดคล้องกับการปรับเปลี่ยนโครงสร้างเศรษฐกิจไปสู่ Value-Based Economy หรือเศรษฐกิจที่ขับเคลื่อนด้วยนวัตกรรม ทำน้อย ได้มาก เช่น (๑) เปลี่ยนจากการผลิตสินค้าโภคภัณฑ์ไปสู่สินค้าเชิงนวัตกรรม (๒) เปลี่ยนจากการขับเคลื่อนประเทศด้วยภาคอุตสาหกรรม ไปสู่การขับเคลื่อนด้วนเทคโนโลยีความคิดสร้างสรรค์และนวัตกรรม (๓) เปลี่ยนจากการเน้นภาคการผลิตสินค้าไปสู่การเน้นภาคบริการมากขึ้น รวมถึงโครงการที่เติมเต็มด้วยวิทยาการ ความคิดสร้างสรรค์ นวัตกรรม วิทยาศาสตร์ เทคโนโลยีและการวิจัยและพัฒนาแล้วต่อยอดความได้เปรียบเชิงเปรียบเทียบ เช่น ด้านการเกษตรเทคโนโลยีชีวภาพ สาธารณสุข วัฒนธรรม ฯลฯ	(๕)	
๕.๗ โครงการสอดคล้องกับยุทธศาสตร์จังหวัด	โครงการพัฒนาท้องถิ่นมีความสอดคล้องกับห้วงระยะเวลาของแผนพัฒนาจังหวัดที่ได้กำเนิดขึ้น เพื่อขับเคลื่อนการพัฒนาท้องถิ่นเสมือนหนึ่งการขับเคลื่อนการพัฒนาจังหวัด ซึ่งไม่สามารถแยกส่วนใดส่วนหนึ่งออกจากกันได้ นอกจากนี้โครงการพัฒนาท้องถิ่นต้องเป็นโครงการเชื่อมต่อหรือเดินทางไปด้วยกันกับยุทธศาสตร์จังหวัดที่ได้กำหนดขึ้นเป็นปัจจุบัน	(๕)	
๕.๘ โครงการแก้ไขปัญหาความยากจนหรือการเสริมสร้างให้ประเทศชาติมั่นคง มั่งคั่ง ยั่งยืน ภายใต้หลักประชารัฐ	เป็นโครงการที่ดำเนินการภายใต้พื้นฐานความพอเพียงที่ประชาชนดำเนินการเองหรือร่วมดำเนินการ เป็นโครงการต่อยอดและขยายได้ เป็นโครงการที่ประชาชนต้องการเพื่อให้เกิดความยั่งยืน ซึ่งมีลักษณะที่จะให้ท้องถิ่นมีความมั่นคง มั่งคั่ง ยั่งยืน เป็นท้องถิ่นที่พัฒนาแล้วด้วยการพัฒนาปรัชญาเศรษฐกิจพอเพียง	(๕)	
๕.๙ งบประมาณมีความสอดคล้องกับเป้าหมาย(ผลผลิตของโครงการ)	งบประมาณโครงการพัฒนาจะต้องคำนึงถึงหลักสำคัญ ๕ ประการในการจัดทำโครงการได้แก่ (๑) ความประหยัด (Economy) (๒) ความมีประสิทธิภาพ (Effciency) (๓) ความมีประสิทธิผล (Effectiveness) (๔) ความเหลื่อมล้ำในการพัฒนาท้องถิ่นนำไปสู่ความยุติธรรม (Equity) (๕) ความโปร่งใส (Transparency)	(๕)	
๕.๑๐ มีการประมาณการราคาถูกต้องตามหลักวิธีการงบประมาณ	การประมาณราคาเพื่อการพัฒนาต้องให้สอดคล้องกับโครงการถูกต้องตามหลักวิชาการทางช่าง หลักของราคากลาง ราคากลางท้องถิ่นมีความโปร่งใสในการกำหนดราคาและตรวจสอบในเชิงประจักษ์	(๕)	
๕.๑๑ มีการกำหนดตัวชี้วัด (KPI) และสอดคล้องกับวัตถุประสงค์และผลที่คาดว่าจะได้รับ	มีการกำหนดตัวชี้วัดผลงาน (Key Performancy Indicator : KPI) ที่ สามารถวัดได้ (measurable) ใช้บอกประสิทธิผล (effectiveness) ใช้บอกประสิทธิภาพ (efficiency) ได้ เช่น การกำหนดความพึงพอใจ การกำหนดร้อยละ การกำหนดอันเกิดจากผลของวัตถุประสงค์ที่เกิดสิ่งที่ได้รับ (การคาดการณ์ คาดว่าจะได้รับ)	(๕)	

ประเด็น การพิจารณา	รายละเอียดหลักเกณฑ์	คะแนนเต็ม	คะแนนที่ได้
๕. โครงการพัฒนา (ต่อ) ๕.๑๒ ผลที่คาดว่าจะได้รับสอดคล้องกับวัตถุประสงค์	ผลที่ได้รับเป็นสิ่งที่เกิดขึ้นได้จริงจากการดำเนินการตามโครงการพัฒนาซึ่งสอดคล้องกับวัตถุประสงค์ที่ตั้งไว้ การได้ผลหรือผลที่เกิดขึ้นจะต้องเท่ากับวัตถุประสงค์หรือมากกว่าวัตถุประสงค์ ซึ่งการเขียนวัตถุประสงค์ควรคำนึงถึง (๑) มีความเป็นไปได้และมีความเฉพาะเจาะจง ในการดำเนินงานตามโครงการ (๒) วัดและประเมินผลดับของความสำเร็จได้ (๓) ระบุสิ่งที่ต้องการดำเนินงานอย่างชัดเจนและเฉพาะเจาะจงมากที่สุดและสามารถปฏิบัติได้ (๔) เป็นเหตุเป็นผลสอดคล้องกับความเป็นจริง (๕) ส่งผลต่อการบ่งบอกเวลาได้	(๕)	
	รวมคะแนน	**๑๐๐**	

๔.๓ สรุปผลการพัฒนาท้องถิ่น จากแผนพัฒนาท้องถิ่น พ.ศ. ๒๕๖๑ - ๒๕๖๕

แนวทางการพิจารณาการติดตามและประเมินผลแผนพัฒนาท้องถิ่นตามระเบียบกระทรวง-มหาดไทย ว่าด้วยการจัดทำแผนพัฒนาขององค์กรปกครองส่วนท้องถิ่น พ.ศ. ๒๕๔๘ แก้ไขเพิ่มเติมถึง (ฉบับที่ ๓) พ.ศ. ๒๕๖๑

เป็นแบบที่กำหนดให้คณะกรรมการติดตามและประเมินผลแผนพัฒนาท้องถิ่น ดำเนินการให้คะแนนตามเกณฑ์ที่กำหนดไว้ ซึ่งเป็นส่วนหนึ่งของการติดตามและประเมินผลแผนพัฒนา โดยดำเนินการให้แล้วเสร็จภายในหกสิบวัน นับแต่วันที่ประกาศใช้งบประมาณรายจ่าย

<u>กรอบแนวทางในการติดตามประเมินผลฯ</u>

๑. กำหนด กรอบและแนวทางในการติดตามและประเมินผล สอดคล้องกับระเบียบกระทรวงมหาดไทยว่าด้วยการจัดทำแผนพัฒนาขององค์กรปกครองส่วนท้องถิ่น พ.ศ. ๒๕๔๘ แก้ไขเพิ่มเติมถึง (ฉบับที่ ๓) พ.ศ. ๒๕๖๑ ข้อ ๒๙

๒. กำหนดกรอบเวลา (Time&TimeFrame) ความสอดคล้อง (Relevance) ความเพียงพอ (Adequacy) ความก้าวหน้า (Progress) ประสิทธิภาพ (Efficiency) ประสิทธิผล (Effectiveness) ผลลัพธ์และผลผลิต (Outcome and Output) การประเมินผลกระทบการประเมินผลกระบวนการ (Process Evaluation) เป็นต้น

๓. กำหนด แนวทางการวิเคราะห์สภาพแวดล้อมการติดตามและประเมินผล มีความจำเป็นที่จะต้องวิเคราะห์สภาพแวดล้อมของท้องถิ่น ทั้งในระดับหมู่บ้าน /ชุมชน ตำบล และอาจรวมถึงอำเภอและจังหวัดด้วย เพราะว่าหมู่บ้าน สิ่งแวดล้อมภายใต้สังคมที่เป็นทั้งระบบเปิดมากกว่าระบบปิดในปัจจุบัน

(๑) การวิเคราะห์สภาพแวดล้อมภายนอก เป็นการตรวจสอบ ประเมิน และกรองปัจจัยหรือข้อมูลจากสภาพแวดล้อมภายนอกที่มีผลกระทบต่อการเมืองกฎหมาย สังคม สิ่งแวดล้อม วิเคราะห์เพื่อให้เกิดการบูรณาการ (integration) ร่วมกันกับองค์กรปกครอง ส่วนท้องถิ่น หน่วยงานราชการหรือรัฐวิสาหกิจ การวิเคราะห์สภาพภายนอกนี้ เป็นการระบุถึงโอกาสและอุปสรรคที่ จะต้องดำเนินการและแก้ไขปัญหาที่เกิดขึ้น

(๒) การวิเคราะห์สภาพแวดล้อมภายใน เป็นการตรวจสอบ ประเมิน และกรองปัจจัยหรือข้อมูลจากสภาพภายในท้องถิ่น ปัจจัยใดเป็นจุดแข็งหรือจุดอ่อนที่องค์กรปกครองส่วนท้องถิ่นจะแสวงหาโอกาสการพัฒนาและหลีกเลี่ยงอุปสรรคที่อาจจะเกิดขึ้นได้ ซึ่งการติดตามและประเมินผลโดยกำหนดให้มีการวิเคราะห์สภาพแวดล้อมภายใน สามารถทำได้หลายแนวทาง เช่น การวิเคราะห์ห่วงโซ่แห่งคุณค่าภายในท้องถิ่น (Value-Chain Analysis) การวิเคราะห์ปัจจัยภายในตามสายงาน (Scanning Functional Resources) เป็นการวิเคราะห์ ตรวจสอบ ติดตามองค์กรปกครองส่วนท้องถิ่นเพื่อวิเคราะห์ถึงจุดแข็งและจุดอ่อน

<u>ระเบียบวิธีในการติดตามและประเมินผล</u>

ระเบียบ วิธีในการติดตามและประเมินผล วิธีการในการติดตามและประเมินผล ยุทธศาสตร์ซึ่งจะต้องกำหนดวิธีการติดตามและประเมินผล กำหนดห้วงเวลาในการติดตามและประเมินผล โดยมี องค์ประกอบที่สำคัญอย่างน้อย ๒ ประการ ดังนี้

๑. ระเบียบ ในการติดตามและประเมินผลแผนพัฒนา ระเบียบวิธีในการติดตามและประเมินผลยุทธศาสตร์การพัฒนา ควรมีองค์ประกอบใหญ่ๆ ที่สำคัญ ๓ ประการ คือ

(๑) ผู้เข้าร่วมติดตามและประเมินผล อันได้แก่ คณะกรรมการติดตามและประเมินผล ผู้รับผิดชอบแผนยุทธศาสตร์การพัฒนา ประชาชนในท้องถิ่น ผู้มีส่วนเกี่ยวข้อง และผู้มีส่วนได้เสีย (Stakeholders) ในท้องถิ่นนั้นๆ

(๒) เครื่องมือ อันได้แก่ เครื่องมือ อุปกรณ์ หรือสิ่งที่ใช้เป็นสื่อสำหรับการติดตามและประเมินผล เพื่อใช้ในการรวบรวมข้อมูลยุทธศาสตร์ที่ได้กำหนดขึ้น ซึ่งมีผลต่อการพัฒนาท้องถิ่น ข้อมูลดังกล่าวอาจเป็นได้ทั้งข้อมูลเชิงปริมาณ และข้อมูลเชิงคุณภาพ มีความจำเป็นและสำคัญในการนำมาหาค่าและผลของประโยชน์ที่ได้รับจากยุทธศาสตร์ อาจเป็นแบบสอบถาม แบบสัมภาษณ์ แบบทดสอบ แบบวัด บันทึกข้อมูล แบบบันทึกการสังเกต แบบตรวจสอบ บันทึกรายการ เพื่อนำไปวิเคราะห์ทางสถิติ หรือการหาผลสัมฤทธิ์โดยรูปแบบต่างๆ ที่สอดคล้องกับบริบทของท้องถิ่นนั้นๆ

(๓) กรรมวิธี อันได้แก่ วิธีการที่จะดำเนินการติดตามและประเมินผล จะต้องศึกษาเอกสารที่เกี่ยวข้องกับยุทธศาสตร์ ซึ่งเป็นการตรวจดูเอกสารหลักฐานต่างๆ ที่เป็นทรัพย์สินขององค์กรปกครองส่วน-ท้องถิ่น ที่เกี่ยวข้องกับการพัฒนาท้องถิ่น เอกสารการเบิกจ่ายงบประมาณ เช่น ถนน แม่น้ำ ลำคลอง ครุภัณฑ์ที่ดินและสิ่งก่อสร้างต่างๆ กลุ่มผลประโยชน์ต่างๆ เพื่อตรวจดูว่าดำเนินการให้เป็นไปตามวัตถุประสงค์และได้รับผลตามที่ตั้งไว้หรือไม่ ทรัพย์สินต่างๆ มีอยู่จริงหรือไม่ สภาพของทรัพย์สินนั้นเป็นเช่นไร เป็นต้น ซึ่งการกำหนดวิธีการ เช่นนี้ต้องมีการเก็บข้อมูล วิเคราะห์ข้อมูล (Data analysis) ด้วย

ระเบียบวิธีในการติดตามและประเมินผล จะต้องบรรยายวิธีการโดยรวม บอกว่าเป็นการติดตามและประเมินผลที่ไหน กลุ่มประชากรเป็นใคร ใช้เครื่องมืออะไร บอกถึงขั้นตอน การวิเคราะห์ข้อมูล การสรุปผล ผลของการติดตามและประเมินผลให้ภาพรวมโดยบอกว่าได้อะไร เป็นอย่างไร ปัญหาของยุทธศาสตร์คือ อะไร ตั้งข้อสังเกตอย่างไร

๒. วิธีในการติดตามและประเมินผลแผนพัฒนา

(๑) การออกแบบการติดตามและประเมินผล เป็นการวางโครงสร้างเฉพาะ (structure) ของการวางแผนพัฒนาหนึ่ง ๆ และแนวทางการดำเนินการติดตามและประเมินผลแผน (plan) เพื่อให้สามารถตอบปัญหาการติดตามและประเมินผลได้อย่างมีประสิทธิภาพสูงสุด การออกแบบเพื่อการติดตามและประเมินผลแผนพัฒนามีเป้าหมายเพื่อ

- มุ่งตอบปัญหาการติดตามและประเมินผลได้อย่างตรงประเด็น
- อธิบายหรือควบคุมความผันแปรของยุทธศาสตร์ที่จะเกิดขึ้นได้

การออกแบบการติดตามและประเมินผลแผน เป็นเสมือนการที่สถาปนิกวางผัง หรือรูปแบบของบ้านโดยรวม ก่อนที่จะดำเนินการในรายละเอียดอื่นๆ ต่อไป ดังนั้น การออกแบบการติดตามและประเมินผลยุทธศาสตร์จึงต้องมาก่อนการวางแผนปฏิบัติงาน (work plan) ก่อนการลงพื้นที่จริง การออกแบบการติดตามและประเมินผลยุทธศาสตร์จึงเป็นการกำหนดกรอบโดยรวมของงานติดตามแผนงาน โครงการ กิจกรรมต่างๆ ด้วย โดยต้องกำหนดประเด็นปัญหา การวางกรอบของผลกระทบ ตัวแปร การเก็บข้อมูล การวิเคราะห์ข้อมูล และ การสรุปผล

(๒) วิธีการเก็บรวบรวมข้อมูลการติดตามและประเมินผลยุทธศาสตร์ การเก็บข้อมูลจึงเป็นส่วนหนึ่งของการแสวงหาข้อเท็จจริงเพื่อให้ได้ความจริงในการวางแผนพัฒนาท้องถิ่น ตลอดจนการ ใช้สถิติเป็นเครื่องมือในการพัฒนาเพื่อสรุปประเด็นปัญหา แนวทางต่างๆ ที่เกิดขึ้น การเก็บรวบรวมข้อมูลถือได้ว่าเป็นขั้นตอนที่สำคัญที่สุดในการค้นคว้าหาคำตอบ เนื่องจาก ถ้าได้ข้อมูลที่ไม่น่าเชื่อถือหรือเป็นข้อมูลที่ไม่มีคุณภาพ ย่อมส่งผลกระทบต่อการแปลความหมายและการสรุปผล วิธีการเก็บรวบรวมข้อมูล โดยการสำรวจ (survey) เป็นการรวบรวมข้อมูลจากบันทึกหรือทะเบียนที่มีผู้จัดทำไว้แล้ว หรืออาจเป็นข้อมูลที่คณะกรรมการติดตาม และประเมินผลต้องจดบันทึก (record) สังเกต (observe) หรือวัด (measurement) โดยคณะกรรมการติดตาม และประเมินผลจะต้องดำเนินการในพื้นที่จากผู้มีส่วนเกี่ยวข้อง เจ้าหน้าที่ /บุคลากรขององค์กรปกครองส่วนท้องถิ่น เป็นข้อมูลที่มีอยู่ตามธรรมชาติ พฤติกรรม ความต้องการ ซึ่งศึกษาได้โดยวิธีการสังเกตและสามารถวัดได้

<u>เครื่องมือที่ใช้ในการติดตามและประเมินผลฯ</u>

กำหนดเครื่องมือที่ใช้ในการติดตามและประเมินผล เครื่องมือในการติดตามและประเมินผลยุทธศาสตร์ ประกอบด้วย การทดสอบและการวัด การสัมภาษณ์ การสังเกต การสำรวจ และเอกสาร

๑. การทดสอบและการวัด (Tests & Measurements) วิธีการนี้จะทำการทดสอบและวัดผลเพื่อดูระดับการเปลี่ยนแปลง ซึ่งรวมถึงแบบทดสอบต่างๆ การประเมินการปฏิบัติงาน และแนวทางการวัดจะใช้เครื่อง มือใดในการทดสอบและการวัด เช่น การทดสอบและการวัดโครงการก่อสร้างถนนคอนกรีต-เสริมเหล็ก เป็นต้น

๒. การสัมภาษณ์ (Interviews) อาจเป็นการสัมภาษณ์เดี่ยว หรือกลุ่มก็ได้ การสัมภาษณ์เป็นการยืนยันว่าผู้มีส่วนเกี่ยวข้องผู้ได้รับผลกระทบมีความเกี่ยวข้องและได้รับผลกระทบในระดับใด คณะกรรมการติดตามและประเมินผลจะต้องกำหนดแนวทางทางการสัมภาษณ์ด้วย โดยทั่วไปการสัมภาษณ์ถูกแบ่งออกเป็น ๒ ประเภท คือ การสัมภาษณ์แบบเป็นทางการหรือกึ่งทางการ (formal or semi-formal interview) ซึ่งใช้แบบสัมภาษณ์แบบมีโครงสร้าง (structure interviews) ดำเนินการสัมภาษณ์ และการสัมภาษณ์แบบไม่เป็นทางการ (informal interview) ซึ่งคล้ายๆ กับการพูดสนทนาอย่างไม่มีพิธีรีตอง ไม่เคร่งครัดในขั้นตอน และลำดับ ของข้อความ การดำเนินการสัมภาษณ์มักมีเพียงแนวทางการสัมภาษณ์กว้างๆ ที่เป็นสาระสำคัญที่ต้องการ การให้ได้ข้อมูลการติดตามและประเมินผลยุทธศาสตร์โดยวิธีการเชิงคุณภาพ ควรสัมภาษณ์แบบไม่เป็นทางการ ๒ วิธี คือ

(๑) การสนทนาตามธรรมชาติ (natural conversation) เป็นการสัมภาษณ์ ในรูปแบบของการสนทนาระหว่างคณะกรรมการติดตามและประเมินผลกับผู้ให้ข้อมูล เป็นการขอข้อมูลเพิ่มเติมหรือขอคำอธิบายเหตุผล และผลของยุทธศาสตร์ที่ได้รับการสัมภาษณ์แบบนี้ นอกจากจะได้ข้อมูลแล้วยังเป็นการพัฒนาสัมพันธภาพที่ดี สร้างความเชื่อถือไว้วางใจในคณะกรรมการติดตามและประเมินผลอีกด้วย

(๒) การสัมภาษณ์เชิงลึก (in-depth interview) เป็นการสนทนาซักถามผู้ให้ข้อมูลหลักบางคนในหมู่บ้าน/ชุมชน เนื่องจากบุคคลนั้นมีความรู้ ความเข้าใจในประเด็นยุทธศาสตร์มากกว่าคนอื่นๆ มีประสบการณ์ ด้านการพัฒนาท้องถิ่น การวางแผน

๓. การสังเกต (Observations) คณะกรรมการติดตามและประเมินผลใช้การสังเกตเพื่อเฝ้าดูว่ากำลังเกิดอะไรขึ้นกับการพัฒนาท้องถิ่น ต้องมีการบันทึกการสังเกต แนวทางในการสังเกต และกำหนดการดำเนินการสังเกต การสังเกต คือ การเฝ้าดูสิ่งที่เกิดขึ้นอย่างเอาใจใส่และละเอียดถี่ถ้วน โดยใช้ประสาท สัมผัสหลายอย่างพร้อมๆ กัน เช่น ตาดู หูฟัง ถ้าสิ่งนั้นสัมผัสได้ก็ต้องสัมผัส ในการเก็บข้อมูลเพื่อติดตาม และประเมินผลในเชิงคุณภาพนั้นการสังเกตจะกระทำควบคู่กับการจดบันทึก หรือบันทึกภาคสนาม การสนทนา และ สัมภาษณ์ เพื่อให้ได้ข้อมูลที่รอบด้าน สามารถนำมาวิเคราะห์หาความหมายและอธิบายเชื่อมโยงความสัมพันธ์กับสิ่ง ต่างๆ ในปรากฏการณ์ของยุทธศาสตร์ได้ การสังเกตในการติดตามและประเมินผลยุทธศาสตร์ในเชิงคุณภาพ สามารถแบ่งได้เป็น ๒ ประเภท

(๑) การสังเกตแบบมีส่วนร่วม (Participant observation) เป็นวิธีการสังเกตที่คณะกรรมการติดตามและประเมินผลเข้าไปใช้ชีวิตร่วมกับบุคคล ชุมชน มีกิจกรรมร่วมกัน ซึ่งการสังเกต แบบมีส่วนร่วมนี้มีลักษณะเด่น คือ

- มีเป้าหมายเพื่อการเข้าร่วมกิจกรรม และสังเกตกิจกรรมอย่างละเอียด
- มีความตระหนักถึงสิ่งต่างๆ ที่เกิดขึ้นในกิจกรรมนั้นให้ครอบคลุมมากที่สุด และชัดเจนมากที่สุด
- เอาใจใส่ต่อทุกอย่างที่เกิดขึ้น สังเกตให้กว้างขวางที่สุด
- ใช้ประสบการณ์ทั้งในฐานะคนในและคนนอกในเวลาเดียวกัน
- ทบทวนย้อนหลังภายหลังจากการสังเกตในแต่ละวัน
- จดบันทึกอย่างละเอียด

(๒) การสังเกตแบบไม่มีส่วนร่วม (Non-participant observation) หรือการสังเกตโดยตรง (Direct observation) เป็นการสังเกต บันทึกลักษณะทางกายภาพ โครงสร้าง และความสัมพันธ์ของสมาชิกในสังคม หมู่บ้าน/ชุมชนนั้นๆ โดยคณะกรรมการติดตามและประเมินผลไม่มีความสัมพันธ์เกี่ยวข้องกับกิจกรรมที่สังเกต และผู้ที่อยู่ในกิจกรรมนั้นๆ ก็ไม่รู้ตัวว่าตนเองถูกสังเกต

๔. การสำรวจ (surveys) ในที่นี้หมายถึง การสำรวจเพื่อประเมินความคิดเห็นการรับรู้ ทัศนคติ ความพึงพอใจ ความต้องการของยุทธศาสตร์ คณะกรรมการติดตามและประเมินผลจะต้องมีการบันทึกการสำรวจ และทิศทางการสำรวจ

๕. เอกสาร (Documents) การติดตามและประเมินผลยุทธศาสตร์ มีความจำเป็นอย่างยิ่งที่จะต้องใช้เอกสาร ซึ่งเป็นเอกสารที่เกี่ยวข้องกับยุทธศาสตร์การพัฒนา ปัญหาความต้องการของประชาชนในท้องถิ่น สาเหตุของปัญหา แนวทางการแก้ไขปัญหา ตลอดจนการกำหนดเป้าหมาย แนวทางการพัฒนาพันธกิจ และวิสัยทัศน์ขององค์กรปกครองส่วนท้องถิ่น

ผลของการดำเนินการติดตามและประเมินผลยุทธศาสตร์ ในการติดตามและประเมินผลยุทธศาสตร์การพัฒนาขององค์กรปกครองส่วนท้องถิ่น ซึ่งประกอบด้วย

๑. กรอบและแนวทางในการติดตามและประเมินผล
๒. ระเบียบ วิธีในการติดตามและประเมินผล และ
๓. กำหนดเครื่องมือที่ใช้ในการติดตามและประเมินผล

เมื่อได้ดำเนินการตามหลักการสำคัญ ๓ ประการแล้ว คณะกรรมการติดตามและประเมินผลแผนพัฒนาท้องถิ่น จะต้องดำเนินการวิเคราะห์ข้อมูลและประเมินผล ดังนี้

๑. ข้อมูลเชิงปริมาณ เป็นข้อมูลที่เกิดจากคำถาม เช่น ใครเข้าร่วมหรือมีส่วนร่วมในการวางแผนการจัดทำยุทธศาสตร์ ผู้เข้า ร่วมมีกี่คน กี่กลุ่ม มีที่มาอย่างไร ผลลัพธ์ในเชิง ปริมาณที่ได้เป็นแบบตัวเลข สถิติต่างๆ ข้อมูลเชิงปริมาณ จึงเป็นข้อมูลที่แสดงจำนวน เช่น จำนวนคนร่วมกิจกรรมแยกตามเพศ จำนวนกิจกรรมที่ถูก ระบุว่าเป็นกิจกรรมเพื่อเสริมสร้างความสามัคคี เป็นต้น

๒.ข้อมูลเชิงคุณภาพ เป็นข้อมูลที่เก็บรวบรวมคุณภาพของเรื่องนั้นๆ เช่น หมู่บ้าน/ชุมชนนี้มีความเจริญมีความเป็นเมืองหรือชนบทมากน้อยเพียงใด จากการกำหนดยุทธศาสตร์การพัฒนานี้ หมู่บ้าน/ชุมชนมี ปัญหาอะไรบ้าง ผลของการพัฒนาตามยุทธศาสตร์แต่ละด้านหมู่บ้าน/ชุมชน เป็นอย่างไร ผลของคนเป็นอย่างไร ข้อมูลเชิงคุณภาพ เป็นข้อมูลที่อธิบายปรากฏการณ์ในพื้นที่ในลักษณะอย่างลึกซึ้ง เป็นข้อมูลที่มีความสัมพันธ์และเชื่อมโยงความเป็นเหตุเป็นผลของยุทธศาสตร์ ผลของเชิงคุณภาพจึงเป็นเรื่องของความพึงพอใจของประชาชนในหมู่บ้าน ชุมชน หรือผู้มีส่วนได้เสียทั้งหมด

ความสำเร็จของการนำยุทธศาสตร์การพัฒนาไปใช้ วัดความสำเร็จได้จาก เช่น

๑. บรรทัดฐานด้านความพึงพอใจของผู้รับบริการ (client satisfaction criterion)
๒. บรรทัดฐานด้านเวลา (time criterion)
๓. บรรทัดฐานด้านการเงิน (monetary criterion)
๔. บรรทัดฐานด้านประสิทธิผล (effectiveness criterion)

การนำเสนอผลการติดตามและประเมินผล สามารถใช้รูปแบบ

๑. ความเรียงร้อยแก้ว (Narrative) เช่น คำบรรยายตาราง หรือรูปภาพ
๒. ตาราง (Tables) เป็นการนำข้อมูลลงในช่อง (Grids)
๓. รูปภาพ (Figures) เช่น กราฟ ภาพวาดลายเส้น

การติดตามและประเมินผลด้วยระบบ e-plan (www.dla.go.th)

การวัดผลในเชิงปริมาณและเชิงคุณภาพ

ข้อ ๓๐ (๕) ของระเบียบกระทรวงมหาดไทยว่าด้วยการจัดทำแผนพัฒนาขององค์กรปกครองส่วนท้องถิ่น พ.ศ. ๒๕๔๘ แก้ไขเพิ่มถึงเติมฉบับที่ ๓ พ.ศ. ๒๕๖๑ กำหนดว่า ผู้บริหารท้องถิ่นเสนอผลการติดตามและประเมินผลต่อสภาท้องถิ่น และคณะกรรมการพัฒนาท้องถิ่น พร้อมทั้งประกาศผลการติดตามและประเมินผลแผนพัฒนาให้ประชาชนในท้องถิ่นทราบในที่เปิดเผยภายในสิบห้าวันนับแต่วันที่ผู้บริหารท้องถิ่นเสนอผลการติดตามและประเมินผลดังกล่าว และต้องปิดประกาศโดยเปิดเผยไม่น้อยกว่าสามสิบวัน โดยอย่างน้อยปีละหนึ่งครั้งภายในเดือนธันวาคมของทุกปี และ ข้อ ๒๙ (๓) กำหนดว่ารายงานผลและเสนอความเห็นซึ่งได้จากการติดตามและประเมินผลแผนพัฒนาต่อผู้บริหารท้องถิ่น เพื่อให้ผู้บริหารท้องถิ่นเสนอต่อสภาท้องถิ่น และคณะกรรมการพัฒนาท้องถิ่น พร้อมทั้งประกาศผลการติดตามและประเมินผลแผนพัฒนาให้ประชาชนในท้องถิ่นทราบในที่เปิดเผยภายในสิบห้าวัน นับแต่วันรายงานผลและเสนอความเห็นดังกล่าวและต้องปิดประกาศไว้เป็นระยะเวลาไม่น้อยกว่าสามสิบวัน โดยอย่างน้อยปีละหนึ่งครั้งภายในเดือนธันวาคมของทุกปี

โดยใช้รูปแบบเชิงพรรณนา ซึ่งสามารถแสดงได้ทั้งการอธิบายเชิงสถิติ รูปภาพ กราฟ ข้อมูลต่างๆ จาก

๑. ใช้แบบสำหรับการติดตามและประเมินผลเชิงปริมาณและคุณภาพ
(๑) แบบตัวบ่งชี้การปฏิบัติงาน (Performance Indicators)
(๒) แบบบัตรคะแนน (Scorecard Model) ตัวแบบเชิงเหตุผล หรือ Logical Model
(๓) แบบมุ่งวัดผลสัมฤทธิ์ (Result Framework Model (RF))

(๔) แบบเชิงเหตุผล (Logical Model) ตัวแบบเชิงเหตุผล หรือ Logical Model

(๕) แบบวัดกระบวนการปฏิบัติงาน (Process Performance Measurement System (PPMS)) ระบบการวัดกระบวนการปฏิบัติงานหรือ PPMS

(๖) แบบการประเมินโดยใช้วิธีการแก้ปัญหาหรือเรียนรู้จากปัญหาที่เกิดขึ้นหรือ Problem Solving Method)

(๗) แบบการประเมินแบบมีส่วนร่วม (Participatory Methods)

(๘) แบบการประเมินผลกระทบ (Impact Evaluation)

(๙) แบบการประเมินความเสี่ยง (Risk Assessment Model)

(๑๐) แบบการประเมินตนเอง (Self-assessment Model) และ

(๑๑) แบบอื่นๆ ที่องค์กรปกครองส่วนท้องถิ่นกำหนดขึ้น ทั้งนี้ต้องอยู่ภายใต้กรอบตามข้อ (๑)-(๑๐) หรือเป็นแบบผสมก็ได้

๒. เชิงปริมาณ (Quantity) คุณภาพ (Quality๐) ผลที่ได้จริงๆ คืออะไร ค่าใช้จ่าย (Cost) เวลา (Time) เป็นไปตามที่กำหนดไว้หรือไม่

๓ ประชาชนได้ประโยชน์อย่างไรหรือราชการได้ประโยชน์อย่างไร

๔. วัดผลนั้นได้จริงหรือไม่ หรือวัดได้เท่าไหร่ (Key Performance Indicators : KPIs)

๕. ผลกระทบ (Impact)

เทศบาลตำบลเมืองแกลงใช้การติดตามและประเมินผลด้วยระบบ e-plan (www.dla.go.th) ระบบบันทึกบัญชีขององค์กรปกครองท้องถิ่น (e-LAAS) และแบบสอบถามความพึงพอใจต่อการดำเนินงานของเทศบาลตำบลเมืองแกลงในภาพรวม

<u>รายรับจริงของเทศบาลตำบลเมืองแกลง (พ.ศ.๒๕๖๑ - ๒๕๖๓)</u>

ประเภท	ปี พ.ศ.๒๕๖๑	ปี พ.ศ.๒๕๖๒	ปี พ.ศ.๒๕๖๓
๑. หมวดภาษีอากร	๒๐,๐๒๗,๔๒๒.๑๔	๒๑,๗๖๑,๒๓๐.๗๔	๖,๔๘๖,๓๕๘.๗๕
๒. หมวดค่าธรรมเนียม ค่าปรับ และใบอนุญาต	๗,๕๓๔,๖๐๙.๔๗	๖,๔๖๖,๒๐๑.๓๑	๔,๔๕๓,๔๖๑.๖๖
๓. หมวดรายได้จากทรัพย์สิน	๗,๒๗๖,๔๑๗.๖๓	๗,๖๗๔,๒๔๓.๔๙	๗,๗๓๒,๕๕๑.๒๗
๔. หมวดรายได้จากสาธารณูปโภคและกิจการพาณิชย์	๒,๓๗๒,๓๘๓.๐๑	๒,๗๕๖,๘๒๖.๐๓	๒,๘๙๔,๗๒๗,๕๓
๕. หมวดรายได้เบ็ดเตล็ด	๓๘๐,๔๒๐.๕๙	๔๙๔,๖๙๖.๕๐	๖๐๔,๗๐๗.๗๕
๖. หมวดรายได้จากทุน	๐.๐๐	๐.๐๐	๐.๐๐
๗. หมวดภาษีจัดสรร	๑๐๖,๒๒๒,๕๐๑.๗๒	๙๘,๗๗๒,๕๔๙.๑๘	๘๙,๘๑๘,๑๗๓.๘๕
๘. หมวดเงินอุดหนุนทั่วไป	๕๕,๖๒๕,๐๐๒.๐๐	๕๙,๐๘๑,๒๕๑.๐๐	๖๑,๘๑๖,๗๘๖.๐๐
รวมรายรับตามเทศบัญญัติ	**๑๙๙,๔๓๘,๗๗๖.๕๖**	**๑๙๒,๙๕๖,๙๙๘.๒๕**	**๑๗๓,๘๐๖,๗๖๖.๘๑**

<u>รายจ่ายจริงของเทศบาลตำบลเมืองแกลง (พ.ศ.๒๕๖๑ - ๒๕๖๓)</u>

ประเภท	ปี พ.ศ.๒๕๖๑	ปี พ.ศ.๒๕๖๒	ปี พ.ศ.๒๕๖๓
๑. งบกลาง	๓๗,๔๐๒,๗๖๐.๑๓	๒๘,๗๒๔,๑๒๘.๑๙	๒๗,๕๗๒,๕๑๙.๔๘
๒. งบบุคลากร	๓๗,๐๕๖,๙๘๐.๖๒	๓๗,๓๕๙,๓๗๒.๔๔	๓๘,๕๑๔,๕๘๕.๐๔
๓. งบดำเนินงาน	๓๔,๔๑๗,๗๗๘.๑๗	๓๕,๒๙๗,๕๘๒.๒๒	๒๙,๒๑๙,๙๖๕.๗๕
๔. งบลงทุน	๑๓,๗๗๗,๔๓๕.๑๗	๑๕,๓๕๙,๓๐๒.๐๐	๒๑,๕๘๒,๙๘๙.๕๖
๕. งบเงินอุดหนุน	๑๒,๖๐๔,๘๓๓.๐๐	๑๒,๖๖๙,๑๗๑.๙๐	๑๑,๖๘๔,๔๐๐.๐๐
๖. งบรายจ่ายอื่น ๆ	๑๑,๙๕๖.๐๐	๐.๐๐	๐.๐๐
รวมรายจ่ายตามเทศบัญญัติ	**๑๓๕,๒๗๑,๗๔๓.๐๙**	**๑๒๙,๔๐๙,๕๕๖.๗๕**	**๑๒๘,๕๗๔,๔๕๙.๘๓**

เทศบาลตำบลเมืองแกลงใช้การติดตามและประเมินผลด้วยระบบ e-plan (www.dla.go.th) และแบบสอบถามความพึงพอใจต่อการดำเนินงานในภาพรวม

การประเมินผลการนำแผนพัฒนาท้องถิ่น (พ.ศ.๒๕๖๑ – ๒๕๖๕) ไปปฏิบัติในเชิงปริมาณ (ปีงบประมาณ พ.ศ.๒๕๖๑)

แผนยุทธศาสตร์	จำนวนโครงการในแผนพัฒนาท้องถิ่น (พ.ศ.๒๕๖๑ – ๒๕๖๕) ประจำปี ๒๕๖๑	จำนวนโครงการในเทศบัญญัติงบประมาณรายจ่ายประจำปีงบประมาณ ๒๕๖๑	ร้อยละ	จำนวนงบประมาณในแผนพัฒนาท้องถิ่น (พ.ศ.๒๕๖๑ – ๒๕๖๕) ประจำปี ๒๕๖๑	จำนวนงบประมาณในเทศบัญญัติงบประมาณรายจ่ายประจำปีงบประมาณ ๒๕๖๑	ร้อยละ	จำนวนโครงการที่ก่อหนี้ผูกพัน/ลงนามสัญญาประจำปี ๒๕๖๑	จำนวนโครงการที่เบิกจ่ายประจำปีงบประมาณ ๒๕๖๑	ร้อยละ	จำนวนงบประมาณที่ก่อหนี้ผูกพัน/ลงนามสัญญาประจำปี ๒๕๖๑	จำนวนงบประมาณที่เบิกจ่ายประจำปีงบประมาณ ๒๕๖๑	ร้อยละ
๑.ยุทธศาสตร์การพัฒนาด้านโครงสร้างพื้นฐาน	๗๘	๕๗	๗๓.๐๘	๑๙๗,๒๙๒,๘๖๕.๐๐	๕๕,๘๕๓,๒๖๕.๐๐	๒.๘๓	๔๕	๔๒	๙๓.๓๓	๓๘,๐๔๕,๖๙๕.๖๓	๓๔,๑๔๙,๗๕๕.๖๓	๘๙.๗๖
๒.ยุทธศาสตร์การพัฒนาด้านเศรษฐกิจ การท่องเที่ยว การส่งเสริมศิลปะ วัฒนธรรม และประเพณี	๓๗	๒๖	๗๐.๒๗	๓๐,๖๔๒,๗๙๒.๐๐	๒๓,๒๙๑,๗๒๐.๐๐	๗๖.๐๑	๒๔	๒๔	๑๐๐.๐๐	๒๐,๙๖๒,๑๔๗.๕๒	๒๐,๙๖๒,๑๔๗.๕๒	๑๐๐.๐๐
๓.ยุทธศาสตร์ด้านการศึกษา กีฬาและนันทนาการ	๒๒	๒๐	๙๐.๙๑	๑๐,๘๒๓,๐๖๗.๐๐	๖,๕๙๔,๐๖๗.๐๐	๖๐.๙๓	๑๖	๑๖	๑๐๐.๐๐	๕,๙๙๔,๕๗๘.๖๑	๕,๙๖๗,๕๗๘.๖๑	๙๙.๕๕
๔.ยุทธศาสตร์การพัฒนาด้านสังคมและส่งเสริมคุณภาพชีวิต	๑๗	๑๖	๙๔.๑๒	๓๓,๖๓๑,๕๐๐.๐๐	๒๗,๔๙๔,๒๐๐.๐๐	๘๑.๗๕	๑๔	๑๔	๑๐๐.๐๐	๒๑,๙๖๙,๓๙๐.๐๐	๒๑,๙๓๑,๘๖๙.๐๐	๘๗.๒๐
๕.ยุทธศาสตร์การพัฒนาด้านการสาธารณสุขและสิ่งแวดล้อม	๔๓	๔๐	๙๓.๐๒	๑๓,๘๕๖,๘๐๐.๐๐	๑๓,๕๒๗,๐๖๗.๐๐	๙๗.๖๒	๓๘	๓๘	๑๐๐.๐๐	๑๐,๒๖๔,๑๐๗.๙๐	๙,๖๖๖,๑๙๐.๗๐	๙๔.๑๘
๖.ยุทธศาสตร์การพัฒนาด้านการบริหารจัดการที่ดี	๕๖	๕๕	๙๘.๒๑	๓,๘๑๘,๖๕๐.๐๐	๓,๔๗๓,๖๕๐.๐๐	๙๐.๙๗	๔๙	๔๙	๑๐๐.๐๐	๒,๑๖๔,๓๔๒.๔๐	๒,๑๖๔,๓๑๒.๔๐	๙๙.๙๙
รวม	**๒๕๓**	**๑๘๖**	**๗๓.๕๒**	**๒๙๐,๐๖๕,๖๗๔.๐๐**	**๑๓๐,๒๓๓,๙๖๙.๐๐**	**๔๔.๙๐**	**๑๘๖**	**๑๘๓**	**๙๘.๓๙**	**๙๙,๔๐๐,๒๖๒.๐๖**	**๙๔,๘๔๑,๘๕๓.๘๖**	**๙๕.๔๑**

<u>ประเมินผลการนำแผนพัฒนาท้องถิ่น (พ.ศ.๒๕๖๑ – ๒๕๖๕) ไปปฏิบัติในเชิงคุณภาพ (ปีงบประมาณ พ.ศ.๒๕๖๑)</u>

เทศบาลตำบลเมืองแกลงได้กำหนดแผนงาน/โครงการในแผนพัฒนาท้องถิ่น (พ.ศ.๒๕๖๑ – ๒๕๖๕) ประจำปี ๒๕๖๑ จำนวน ๒๕๓ โครงการ จาก ๖ แผนยุทธศาสตร์ งบประมาณ ๒๙๐,๐๖๕,๖๗๔ บาท จากการประเมินผลตามแผนงาน/โครงการในแผนพัฒนาท้องถิ่น (พ.ศ.๒๕๖๑ – ๒๕๖๕) ประจำปี ๒๕๖๑ นำมาจัดทำเทศบัญญัติงบประมาณรายจ่ายประจำปีงบประมาณ ๒๕๖๑ จำนวน ๑๘๖ โครงการ งบประมาณ ๑๓๐,๒๓๓,๙๖๙ บาท ซึ่งคิดเป็นร้อยละ ๔๔.๙๐ ซึ่งในยุทธศาสตร์การพัฒนาด้านโครงสร้างพื้นฐานนั้นมีโครงการที่ไม่ได้นำมาจัดทำงบประมาณ จำนวน ๒๑ โครงการ โดยโครงการที่ดำเนินการจัดทำงบประมาณนั้นเป็นไปเพื่อแก้ไขปัญหาความจำเป็นเร่งด่วน และความต้องการของประชาชน โดยประชาชนส่วนใหญ่มีระดับความพึงพอใจในการดำเนินโครงการก่อสร้างอยู่ในระดับ พอใจมาก และก่อหนี้ผูกพัน/ลงนามสัญญาในปีงบประมาณ ๒๕๖๓ จำนวน ๑๘๖ โครงการ งบประมาณ ๙๙,๔๐๐,๒๖๒.๐๖ บาท และดำเนินการเบิกจ่าย จำนวน ๑๘๓ โครงการ งบประมาณ ๙๔,๘๔๑,๘๕๓.๘๖ บาท ซึ่งจำนวนโครงการที่ได้เบิกจ่าย คิดเป็นร้อยละ ๙๘.๓๙ และจำนวนงบประมาณที่เบิกจ่ายคิดเป็นร้อยละ ๙๕.๔๑

การประเมินผลการนำแผนพัฒนาท้องถิ่น (พ.ศ.๒๕๖๑ – ๒๕๖๕) ไปปฏิบัติในเชิงปริมาณ (ปีงบประมาณ พ.ศ.๒๕๖๒)

แผนยุทธศาสตร์	จำนวนโครงการในแผนพัฒนาท้องถิ่น (พ.ศ.๒๕๖๑ – ๒๕๖๕) ประจำปี ๒๕๖๒	จำนวนโครงการในเทศบัญญัติงบประมาณรายจ่ายประจำปีงบประมาณ ๒๕๖๒	ร้อยละ	จำนวนงบประมาณในแผนพัฒนาท้องถิ่น (พ.ศ.๒๕๖๑ – ๒๕๖๕) ประจำปี ๒๕๖๒	จำนวนงบประมาณในเทศบัญญัติงบประมาณรายจ่ายประจำปีงบประมาณ ๒๕๖๒	ร้อยละ	จำนวนโครงการที่ก่อหนี้ผูกพัน/ลงนามสัญญาประจำปี ๒๕๖๒	จำนวนโครงการที่เบิกจ่ายประจำปีงบประมาณ ๒๕๖๒	ร้อยละ	จำนวนงบประมาณที่ก่อหนี้ผูกพัน/ลงนามสัญญาประจำปี ๒๕๖๒	จำนวนงบประมาณที่เบิกจ่ายประจำปีงบประมาณ ๒๕๖๒	ร้อยละ
๑.ยุทธศาสตร์การพัฒนาด้านโครงสร้างพื้นฐาน	๖๔	๕๒	๘๑.๒๕	๖๑๘,๗๗๔,๑๕๘.๐๐	๕๑,๖๗๒,๖๕๘.๐๐	๘.๓๕	๕๒	๕๑	๙๘.๐๘	๓๕,๕๐๓,๔๖๐.๐๐	๓๒,๔๕๔,๖๑๓.๐๐	๙๑.๔๑
๒.ยุทธศาสตร์การพัฒนาด้านเศรษฐกิจ การท่องเที่ยว การส่งเสริมศิลปะ วัฒนธรรม และประเพณี	๔๑	๒๙	๗๐.๗๓	๒๙,๐๖๑,๑๙๐.๐๐	๒๕,๐๙๒,๓๙๒.๐๐	๘๖.๓๔	๒๓	๒๓	๑๐๐.๐๐	๒๑,๕๑๖,๓๒๐.๐๐	๒๐,๐๒๙,๕๓๓.๘๐	๙๓.๐๙
๓.ยุทธศาสตร์ด้านการศึกษา กีฬาและนันทนาการ	๒๓	๒๑	๙๑.๓๐	๕,๙๖๒,๐๐๐.๐๐	๕,๘๒๗,๐๐๐.๐๐	๙๗.๗๔	๑๖	๑๖	๑๐๐.๐๐	๕,๐๑๖,๗๘๕.๑๐	๕,๐๑๖,๗๘๕.๑๐	๑๐๐.๐๐
๔.ยุทธศาสตร์การพัฒนาด้านสังคมและส่งเสริมคุณภาพชีวิต	๒๑	๑๗	๘๐.๙๕	๓๑,๙๕๗,๐๐๐.๐๐	๒๙,๕๕๓,๔๐๐.๐๐	๙๒.๔๘	๑๓	๑๓	๑๐๐.๐๐	๒๒,๐๒๗,๕๔๐.๑๖	๒๒,๐๒๕,๑๔๐.๑๖	๙๙.๙๙
๕.ยุทธศาสตร์การพัฒนาด้านการสาธารณสุขและสิ่งแวดล้อม	๕๑	๔๓	๘๔.๓๑	๑๘,๔๔๔,๘๐๐.๐๐	๑๓,๓๗๖,๓๐๐.๐๐	๗๒.๕๑	๒๘	๒๘	๑๐๐.๐๐	๑๐,๔๖๐,๐๙๓.๘๖	๑๐,๒๔๐,๑๒๙.๔๘	๙๗.๙๐
๖.ยุทธศาสตร์การพัฒนาด้านการบริหารจัดการที่ดี	๒๒	๑๘	๘๑.๘๒	๔,๒๙๑,๑๐๐.๐๐	๓,๖๑๔,๖๐๐.๐๐	๘๔.๒๓	๑๔	๑๔	๑๐๐.๐๐	๑,๕๙๓,๕๑๕.๓๘	๑,๕๙๓,๒๖๕.๓๘	๙๙.๙๙
รวม	**๒๒๒**	**๑๘๐**	**๘๑.๐๘**	**๗๐๘,๔๙๐,๒๔๘.๐๐**	**๑๒๙,๑๓๖,๓๕๐.๐๐**	**๑๘.๒๓**	**๑๓๖**	**๑๓๕**	**๙๙.๒๖**	**๙๖,๑๑๗,๗๑๔.๕๐**	**๙๑,๓๕๙,๔๖๖.๙๒**	**๙๕.๐๕**

<u>ประเมินผลการนำแผนพัฒนาท้องถิ่น (พ.ศ.๒๕๖๑ – ๒๕๖๕) ไปปฏิบัติในเชิงคุณภาพ (ปีงบประมาณ พ.ศ.๒๕๖๒)</u>

เทศบาลตำบลเมืองแกลงได้กำหนดแผนงาน/โครงการในแผนพัฒนาท้องถิ่น (พ.ศ.๒๕๖๑ – ๒๕๖๕) ประจำปี ๒๕๖๒ จำนวน ๒๒๒ โครงการ จาก ๖ แผนยุทธศาสตร์ งบประมาณ ๗๐๘,๔๙๐,๒๔๘ บาท จากการประเมินผลตามแผนงาน/โครงการในแผนพัฒนาท้องถิ่น (พ.ศ.๒๕๖๑ – ๒๕๖๕) ประจำปี ๒๕๖๒ นำมาจัดทำเทศบัญญัติงบประมาณรายจ่ายประจำปีงบประมาณ ๒๕๖ จำนวน ๑๘๐ โครงการ งบประมาณ ๑๒๙,๑๓๖,๓๕๐ บาท ซึ่งคิดเป็นร้อยละ ๑๘.๒๓ ซึ่งในยุทธศาสตร์การพัฒนาด้านโครงสร้างพื้นฐานนั้น มีโครงการที่ไม่ได้นำมาจัดทำงบประมาณ จำนวน ๑๒ โครงการ โดยโครงการที่ดำเนินการจัดทำงบประมาณนั้น เป็นไปเพื่อแก้ไขปัญหาความจำเป็นเร่งด่วน และความต้องการของประชาชน โดยประชาชนส่วนใหญ่มีระดับความพึงพอใจในการดำเนินโครงการก่อสร้างอยู่ในระดับ พอใจมาก และก่อหนี้ผูกพัน/ลงนามสัญญา ในปีงบประมาณ ๒๕๖๒ จำนวน ๑๓๖ โครงการ งบประมาณ ๙๖,๑๑๗,๗๑๔.๕๐ บาท และดำเนินการเบิกจ่าย จำนวน ๑๓๕ โครงการ งบประมาณ ๙๑,๓๕๙,๔๖๖.๙๒ บาท ซึ่งจำนวนโครงการที่ได้เบิกจ่ายคิดเป็นร้อยละ ๙๙.๒๖ และจำนวนงบประมาณที่เบิกจ่ายคิดเป็นร้อยละ ๙๙.๐๕

การประเมินผลการนำแผนพัฒนาท้องถิ่น (พ.ศ.๒๕๖๑ – ๒๕๖๕) ไปปฏิบัติในเชิงปริมาณ (ปีงบประมาณ พ.ศ.๒๕๖๓)

แผนยุทธศาสตร์	จำนวนโครงการในแผนพัฒนาท้องถิ่น (พ.ศ.๒๕๖๑ – ๒๕๖๕) ประจำปี ๒๕๖๓	จำนวนโครงการในเทศบัญญัติงบประมาณรายจ่ายประจำปีงบประมาณ ๒๕๖๓	ร้อยละ	จำนวนงบประมาณในแผนพัฒนาท้องถิ่น (พ.ศ.๒๕๖๑ – ๒๕๖๕) ประจำปี ๒๕๖๓	จำนวนงบประมาณในเทศบัญญัติงบประมาณรายจ่ายประจำปีงบประมาณ ๒๕๖๓	ร้อยละ	จำนวนโครงการที่ก่อหนี้ผูกพัน/ลงนามสัญญาประจำปี ๒๕๖๓	จำนวนโครงการที่เบิกจ่ายประจำปีงบประมาณ ๒๕๖๓	ร้อยละ	จำนวนงบประมาณที่ก่อหนี้ผูกพัน/ลงนามสัญญาประจำปี ๒๕๖๓	จำนวนงบประมาณที่เบิกจ่ายประจำปีงบประมาณ ๒๕๖๓	ร้อยละ
๑.ยุทธศาสตร์การพัฒนาด้านโครงสร้างพื้นฐาน	๗๓	๕๖	๖๘.๔๙	๘๘๓,๓๑๒,๐๕๐.๐๐	๕๒,๐๓๗,๓๐๐	๕.๘๙	๕๕	๕๕	๑๐๐.๐๐	๕๐,๗๐๘,๑๗๗.๐๐	๔๗,๕๕๐,๖๑๕.๐๓	๙๓.๗๗
๒.ยุทธศาสตร์การพัฒนาด้านเศรษฐกิจ การท่องเที่ยว การส่งเสริมศิลปะ วัฒนธรรม และประเพณี	๒๒	๒๐	๙๐.๙๑	๕,๗๕๒,๐๐๐.๐๐	๑,๕๑๕,๓๔๐.๐๐	๒๖.๓๔	๘	๘	๑๐๐.๐๐	๘๕๕,๔๑๐.๐๐	๖๖๕,๖๖๔.๔๙	๗๗.๘๒
๓.ยุทธศาสตร์ด้านการศึกษา กีฬาและนันทนาการ	๒๙	๒๗	๙๓.๑๐	๒๔,๐๔๒,๖๒๐.๐๐	๒๖,๗๖๙,๓๒๐.๐๐	๑๑๑.๓๔	๒๑	๒๑	๑๐๐.๐๐	๒๓,๔๖๕,๖๗๒.๐๐	๒๒,๓๒๕,๑๒๙.๗๒	๙๕.๑๔
๔.ยุทธศาสตร์การพัฒนาด้านสังคมและส่งเสริมคุณภาพชีวิต	๑๕	๑๔	๙๓.๓๓	๒๙,๒๔๐,๐๐๐.๐๐	๒๖,๖๙๐,๑๙๐.๐๐	๙๑.๒๘	๑๓	๑๓	๑๐๐.๐๐	๒๖,๓๖๗,๐๙๐.๐๐	๒๒,๙๙๓,๑๑๓.๗๐	๘๗.๒๐
๕.ยุทธศาสตร์การพัฒนาด้านการสาธารณสุขและสิ่งแวดล้อม	๕๐	๔๖	๙๒	๑๕,๓๗๙,๕๘๑.๐๐	๙,๗๒๖,๐๐๐.๐๐	๖๓.๒๔	๒๕	๒๕	๑๐๐.๐๐	๙,๘๐๑,๘๘๑.๐๐	๙,๒๓๔,๖๘๖.๐๐	๙๔.๒๑
๖.ยุทธศาสตร์การพัฒนาด้านการบริหารจัดการที่ดี	๑๘	๑๖	๘๘.๘๘	๕,๔๗๑,๙๐๐.๐๐	๑,๐๐๙,๒๐๐.๐๐	๑๘.๔๔	๘	๘	๑๐๐.๐๐	๘๑๑,๙๐๐.๐๐	๗๗๓,๑๙๙.๓๑	๙๕.๒๓
รวม	**๒๐๗**	**๑๗๙**	**๘๖.๔๗**	**๙๖๓,๑๙๘,๑๕๑.๐๐**	**๑๑๗,๗๔๗,๓๐๐.๐๐**	**๑๓.๖๔**	**๑๓๐**	**๑๓๐**	**๑๐๐**	**๑๑๒,๐๑๐,๑๓๐.๐๐**	**๑๐๓,๕๔๒,๔๐๘.๕๒**	**๙๒.๔๔**

<u>ประเมินผลการนำแผนพัฒนาท้องถิ่น (พ.ศ.๒๕๖๑ – ๒๕๖๕) ไปปฏิบัติในเชิงคุณภาพ (ปีงบประมาณ พ.ศ.๒๕๖๓)</u>

เทศบาลตำบลเมืองแกลงได้กำหนดแผนงาน/โครงการในแผนพัฒนาท้องถิ่น (พ.ศ.๒๕๖๑ – ๒๕๖๕) ประจำปี ๒๕๖๓ จำนวน ๒๐๗ โครงการ จาก ๖ แผนยุทธศาสตร์ งบประมาณ ๗๐๘,๔๙๐,๒๔๘ บาท จากการประเมินผลตามแผนงาน/โครงการในแผนพัฒนาท้องถิ่น (พ.ศ.๒๕๖๑ – ๒๕๖๕) ประจำปี ๒๕๖๓ นำมาจัดทำเทศบัญญัติงบประมาณรายจ่ายประจำปีงบประมาณ ๒๕๖๓ จำนวน ๑๗๓ โครงการ งบประมาณ ๑๒๙,๑๓๖,๓๕๐ บาท ซึ่งคิดเป็นร้อยละ ๘๓.๕๗ ซึ่งในยุทธศาสตร์การพัฒนาด้านโครงสร้างพื้นฐานนั้นมีโครงการที่ไม่ได้นำมาจัดทำงบประมาณ จำนวน ๑๗ โครงการ โดยโครงการที่ดำเนินการจัดทำงบประมาณนั้นเป็นไปเพื่อแก้ไขปัญหาความจำเป็นเร่งด่วน และความต้องการของประชาชน โดยประชาชนส่วนใหญ่มีระดับความพึงพอใจในการดำเนินโครงการก่อสร้างอยู่ในระดับ พอใจมาก และก่อหนี้ผูกพัน/ลงนามสัญญาในปีงบประมาณ ๒๕๖๓ จำนวน ๑๓๐ โครงการ งบประมาณ ๑๑๒,๐๑๐,๑๓๐ บาท และดำเนินการเบิกจ่าย จำนวน ๑๓๐ โครงการ งบประมาณ ๑๐๓,๕๔๒,๔๐๘.๕๒ บาท ซึ่งจำนวนโครงการที่ได้เบิกจ่ายคิดเป็นร้อยละ ๑๐๐.๐๐ และจำนวนงบประมาณที่เบิกจ่ายคิดเป็นร้อยละ ๙๒.๔๔

<u>๔.๔ ข้อเสนอแนะในการจัดทำแผนพัฒนาท้องถิ่นในอนาคต</u>

<u>๔.๔.๑ ผลกระทบนำไปสู่อนาคต</u>

๑. ปัจจุบันประชาชนยังขาดความรู้ความเข้าใจในการจัดทำแผนพัฒนาท้องถิ่น และไม่ได้ให้ความสำคัญในการพัฒนาด้านอื่นๆ นอกจากด้านโครงสร้างพื้นฐาน โดยจะสังเกตได้จากการประชุมประชาคมของท้องถิ่น ประชาชนจะเสนอโครงการเฉพาะในส่วนของการพัฒนาด้านโครงสร้างพื้นฐาน โดยไม่ให้ความสำคัญในด้านอื่นๆ เท่าที่ควร

๒. แนวทางการจัดทำแผนขององค์การปกครองส่วนท้องถิ่นมีการเปลี่ยนแปลงทุกปี และมีความรีบเร่งทำให้กระบวนการจัดทำแผนไม่มีความต่อเนื่อง ไม่สามารถตอบสนองความต้องการที่แท้จริงของประชาชนในท้องถิ่นได้อย่างแท้จริงเนื่องจากบริบทของท้องถิ่นแต่ละพื้นที่มีความแตกต่างกัน

๓. เกิดการพัฒนาที่ล่าช้า เพราะการดำเนินงานต่างๆ ขององค์กรปกครองส่วนต้องผ่านกระบวนการหลายขั้นตอน สลับสับซ้อน

๔. ประชาชนอาจเกิดความเบื่อหน่ายกับกระบวนการจัดทำแผนที่มีความยุ่งยากมากขึ้น

๕. ปัญหาอาจไม่ได้รับการแก้ไขอย่างตรงจุดเพราะข้อจำกัดของระเบียบกฎหมายที่ทำได้ยาก และบางเรื่องอาจทำไม่ได้

<u>๔.๔.๒ ข้อสังเกต ข้อเสนอแนะ ผลจากการพัฒนา</u>

๑. ควรมีแนวทางในการจัดทำแผนที่มีความคงที่และชัดเจนโดยคำนึงถึงสภาพความเป็นจริงของพื้นที่ บริบทของแต่ละพื้นที่ ห่วงเวลาที่มีความชัดเจนและต่อเนื่อง เพื่อให้ได้แผนพัฒนาท้องถิ่นที่มีประสิทธิภาพสามารถตอบสนองปัญหาความต้องการของประชาชนในพื้นที่ได้อย่างแท้จริง

๒. ควรเร่งรัดให้มีการดำเนินโครงการ/กิจกรรม ที่ตั้งในเทศบัญญัติงบประมาณรายจ่ายให้สามารถดำเนินการได้ในปีงบประมาณนั้น และเป็นไปตามแผนการดำเนินงาน

๓. ควรพิจารณาตั้งงบประมาณให้เพียงพอและเหมาะสมกับกับภารกิจแต่ละด้านที่จะต้องดำเนินการ ซึ่งจะช่วยลดปัญหาในการโอนเพิ่ม โอนลด โอนตั้งจ่ายรายการใหม่